

UNIVERSIDAD NACIONAL HERMILIO VALDIZÁN
FACULTAD DE OBSTETRICIA
ESCUELA PROFESIONAL DE OBSTETRICIA
CARRERA PROFESIONAL DE OBSTETRICIA



**“NIVEL DE CONOCIMIENTO DE LAS PUÉRPERAS EN
RELACIÓN CON EL CUIDADO DEL RECIÉN NACIDO, EN EL
HOSPITAL AMAZÓNICO DE YARINACOCHA, UCAYALI 2023”**

LÍNEA DE INVESTIGACIÓN: CIENCIAS DE LA SALUD
SUB LÍNEA DE INVESTIGACIÓN: SALUD PÚBLICA

TESIS PARA OPTAR EL TÍTULO PROFESIONAL DE OBSTETRA

TESISTAS:

SANCHEZ CISNEROS NOEMI ELIZABETH
SANTIAGO RAMIREZ MILAGROS EVELIN

ASESORA:

MIRAVAL TARAZONA ZOILA ELVIRA

HUÁNUCO – PERÚ

2024

DEDICATORIA

Dedico en memoria a mi papá, por haberme brindado sus enseñanzas desde pequeña, quien me ha apoyado en toda mi carrera universitaria, sé que donde esté, está orgulloso de mí y me cuida.

A mi mamá y hermana, por el apoyo incondicional que siempre me han brindado, su sacrificio y esfuerzo para que siguiera adelante y siempre sea perseverante.

Milagros Evelin, Santiago Ramírez

Dedico a mis padres Jaime y Elita, por brindarme apoyo moral en todo momento.

A mi querido Santiago, por darme aliento para seguir creciendo profesionalmente. A mis amigas del internado por toda su paciencia y comprensión.

Noemi Elizabeth, Sánchez Cisneros

AGRADECIMIENTO

Nuestro sincero agradecimiento:

A nuestra Alma Mater, la Universidad Nacional Hermilio Valdizán por brindarnos infraestructura, tecnología adecuada y formación de calidad.

A nuestra plana docente, que por sus enseñanzas hicieron posible nuestra formación profesional y personal.

A nuestra asesora, la Dra. Zoila Elvira Miraval Tarazona, por su orientación en la realización de la tesis.

A nuestros familiares, por ser nuestro apoyo incondicional, por el sacrificio económico y moral que hemos recibido, por estar siempre dispuestos a sostenernos para no rendirnos cuando veíamos nuestro camino difícil, por darnos fortaleza para continuar adelante y hacer hasta lo imposible por lograr nuestros sueños.

RESUMEN

El **objetivo** del presente estudio fue determinar el nivel de conocimiento de las puérperas en relación al cuidado del recién nacido en el Hospital Amazónico de Yarinacocha, Ucayali 2023. **Metodología**, el enfoque fue cuantitativo, tipo básica, de nivel correlacional, prospectivo, de diseño no experimental. La población fue conformada por 550 puérperas atendidas en el Hospital Amazónico de Yarinacocha, Ucayali 2023, se seleccionó una muestra de 110 puérperas, las cuales fueron seleccionadas por medio del muestreo no probabilístico por conveniencia, se utilizó el instrumento de la encuesta y la guía de observación. **Resultados**: Características sociodemográficas y obstétricas de las puérperas en cuanto a la edad el 29% resultó en el rango de 17 a 21 años, estado civil el 84% de las puérperas son convivientes, ocupación el 74% son amas de casa, en cuanto al número de hijos vivos el 40% de puérperas tienen 1 hijo. Respecto al nivel de conocimiento de las puérperas en relación al cuidado del recién nacido, se evidenció que el 44% de las puérperas tienen un conocimiento de nivel medio, y sobre la práctica del cuidado el 49% de las puérperas observadas muestran prácticas de cuidado del recién nacido catalogadas como "Regular". Según el análisis inferencial de la hipótesis, la prueba estadística del chi- cuadrado donde se halló que la significación asintótica bilateral p es mayor a 0.05, **Conclusión**: Se determinó que el nivel de conocimiento de las puérperas en relación al cuidado del recién nacido es medio en el Hospital Amazónico de Yarinacocha, Ucayali 2023.

Palabras clave: Mujeres en Post Parto, Nivel de Conocimiento, Recién Nacido

ABSTRACT

The **objective** of the present study was to determine the level of knowledge of postpartum women in relation to newborn care at the Hospital Amazónico de Yarinacocha, Ucayali 2023. **Methodology**, the approach was quantitative, basic, correlational, prospective, non-specific in design. experimental. The population was made up of 550 puerperal women treated at the Amazonian Hospital of Yarinacocha, Ucayali 2023, a sample of 110 puerperal women was selected, which were selected by inclusion and exclusion criteria, through non-probabilistic sampling for convenience, the instrument was used of the poll. **Results:** Sociodemographic and obstetric characteristics of the puerperal women in terms of age, 29% were in the range of 17 to 21 years, marital status, 84% of the puerperal women are cohabitants, occupation, 74% are housewives, as for number of living children 40% of postpartum women have 1 child. Regarding the level of knowledge of the puerperal women in relation to the care of the newborn, it was evident that 44% of the puerperal women have a medium level of knowledge, and regarding the practice of care, 49% of the puerperal women observed show child care practices. newborn classified as "Regular". According to the inferential analysis of the hypothesis, the chi-square statistical test found that the bilateral asymptotic significance p is greater than 0.05. **Conclusion:** It was determined that the level of knowledge of postpartum women in relation to newborn care is medium at the Amazonian Hospital of Yarinacocha, Ucayali 2023.

Keywords: Postpartum Women, Level of Knowledge, Newborn

ÍNDICE

| | |
|---|-----------|
| DEDICATORIA | ii |
| AGRADECIMIENTO | iii |
| RESUMEN | iv |
| ABSTRACT | v |
| ÍNDICE | vi |
| ÍNDICE DE TABLA | ix |
| ÍNDICE DE FIGURA | xi |
| INTRODUCCIÓN | xiii |
| CAPÍTULO I. ASPECTOS BÁSICOS DEL PROBLEMA DE INVESTIGACIÓN | 15 |
| 1.1 Fundamentación o situación del problema de investigación..... | 15 |
| 1.2 Formulación del problema de investigación..... | 18 |
| 1.2.1 Problema general | 18 |
| 1.2.2 Problemas específicos..... | 18 |
| 1.3 Formulación de objetivos | 19 |
| 1.3.1 Objetivo general | 19 |
| 1.3.2 Objetivos específicos | 19 |
| 1.4 Justificación e importancia de la investigación..... | 20 |
| 1.5 Viabilidad de la investigación | 21 |
| CAPÍTULO II. MARCO TEÓRICO | 22 |
| 1.6 Antecedentes de investigación | 22 |
| 1.6.1 Internacionales..... | 22 |
| 1.6.2 Nacionales | 26 |
| 1.6.3 Local | 31 |
| 1.7 Bases teóricas | 33 |
| 1.7.1 Conocimiento de las puérperas..... | 33 |
| 1.7.2 Cuidado del recién nacido | 36 |

| | |
|---|----|
| 1.8 Bases conceptuales..... | 45 |
| CAPÍTULO III. SISTEMA DE HIPÓTESIS..... | 47 |
| 1.9 Formulación de hipótesis..... | 47 |
| 1.9.1 Hipótesis general..... | 47 |
| 1.10 Variables y operacionalización de variables..... | 47 |
| 1.10.1 Variables..... | 47 |
| 1.10.2 Operacionalización de variables..... | 49 |
| 1.11 Definición teórica de variables..... | 51 |
| CAPÍTULO IV. MARCO METODOLÓGICO..... | 52 |
| 1.12 Ámbito o lugar de ejecución..... | 52 |
| 1.13 Tipo y nivel de investigación..... | 52 |
| 1.13.1 Tipo de investigación..... | 52 |
| 1.13.2 Nivel de investigación..... | 53 |
| 1.14 Población y muestra..... | 53 |
| 1.14.1 Descripción de la población..... | 53 |
| 1.14.2 Muestra y método de muestreo..... | 53 |
| 1.14.3 Criterios de inclusión y exclusión..... | 54 |
| 1.15 Diseño de investigación..... | 55 |
| 1.16 Métodos, técnicas e instrumentos..... | 56 |
| 1.16.1 Métodos..... | 56 |
| 1.16.2 Técnicas..... | 56 |
| 1.16.3 Instrumentos..... | 57 |
| 1.16.3.1 Validación de los instrumentos para la recolección de datos..... | 58 |
| 1.16.3.2 Confianza de los instrumentos para la recolección de datos..... | 58 |
| 1.17 Técnicas para el procesamiento y análisis de datos..... | 59 |
| 1.18 Aspectos éticos..... | 60 |
| CAPÍTULO V. RESULTADOS Y DISCUSIÓN..... | 61 |

| | | |
|------|---|-----|
| 1.19 | Análisis descriptivo | 61 |
| 1.20 | Análisis inferencial y/o contrastación de hipótesis | 89 |
| 1.21 | Discusión de resultados..... | 90 |
| | CONCLUSIONES | 95 |
| | RECOMENDACIONES | 96 |
| | REFERENCIAS BIBLIOGRÁFICAS..... | 97 |
| | ANEXOS..... | 104 |
| | ANEXO 01. Matriz de consistencia | 105 |
| | ANEXO 02. Instrumentos de recolección de datos | 107 |
| | ANEXO 03. Formatos de validación de instrumentos..... | 113 |
| | ANEXO 04. Solicitud de autorización | 118 |
| | ANEXO 05. Evidencia de recolección de datos..... | 119 |
| | ANEXO 06. Resolución de exclusividad y asesor | 125 |
| | ANEXO 07. Resolución para modificar la exclusividad de título | 126 |
| | ANEXO 08. Resolución de designación de jurados | 127 |
| | ANEXO 09. Resolución de reestructuración de jurados de tesis..... | 129 |
| | ANEXO 10. Resolución de aprobación de proyecto | 135 |
| | ANEXO 11. Nota biográfica..... | 136 |
| | ANEXO 12. Acta de sustentación..... | 138 |
| | ANEXO 13. Constancia de similitud y el reporte | 139 |
| | ANEXO 14. Autorización de publicación | 144 |

ÍNDICE DE TABLA

| | |
|---|----|
| Tabla 1. Edad de las puérperas del Hospital Amazónico de Yarinacocha, Ucayali 2023. | 61 |
| Tabla 2. Estado civil de las puérperas del Hospital Amazónico de Yarinacocha, Ucayali 2023. | 63 |
| Tabla 3. Ocupación de las puérperas del Hospital Amazónico de Yarinacocha, Ucayali 2023. | 65 |
| Tabla 4. Números de hijos vivos de las puérperas del Hospital Amazónico de Yarinacocha, Ucayali 2023. | 67 |
| Tabla 5. Nivel de conocimiento de las puérperas en relación al cuidado del recién nacido en el Hospital Amazónico de Yarinacocha, Ucayali 2023. | 69 |
| Tabla 6. Nivel de conocimiento de las puérperas en relación al cuidado del cordón umbilical del recién nacido en el Hospital Amazónico de Yarinacocha, Ucayali 2023. | 71 |
| Tabla 7. Nivel de conocimiento de las puérperas en relación al cuidado del baño e higiene del recién nacido en el Hospital Amazónico de Yarinacocha, Ucayali 2023. | 73 |
| Tabla 8. Nivel de conocimiento de las puérperas en relación al cuidado de la alimentación del recién nacido en el Hospital Amazónico de Yarinacocha, Ucayali 2023. | 75 |
| Tabla 9. Nivel de conocimiento de las puérperas en relación al cuidado de los signos de alarma del recién nacido en el Hospital Amazónico de Yarinacocha, Ucayali 2023. | 77 |
| Tabla 10. Prácticas sobre el cuidado del recién nacido en el Hospital Amazónico de Yarinacocha, Ucayali 2023. | 79 |

| | |
|---|----|
| Tabla 11. Prácticas sobre el cuidado del cordón umbilical del recién nacido en el Hospital Amazónico de Yarinacocha, Ucayali 2023. | 81 |
| Tabla 12. Prácticas sobre el cuidado del baño e higiene del recién nacido en el Hospital Amazónico de Yarinacocha, Ucayali 2023. | 83 |
| Tabla 13. Prácticas sobre el cuidado de la alimentación del recién nacido en el Hospital Amazónico de Yarinacocha, Ucayali 2023. | 85 |
| Tabla 14. Prácticas sobre el cuidado de los signos de alarma del recién nacido en el Hospital Amazónico de Yarinacocha, Ucayali 2023. | 87 |
| Tabla 15. Relación entre el nivel conocimiento de las puérperas y el cuidado del recién nacido en el Hospital Amazónico de Yarinacocha, Ucayali 2023. | 89 |

ÍNDICE DE FIGURA

| | |
|--|----|
| Figura 1. Edad de las puérperas del Hospital Amazónico de Yarinacocha, Ucayali 2023. | 62 |
| Figura 2. Estado civil de las puérperas del Hospital Amazónico de Yarinacocha, Ucayali 2023. | 64 |
| Figura 3. Ocupación de las puérperas del Hospital Amazónico de Yarinacocha, Ucayali 2023. | 66 |
| Figura 4. Números de hijos vivos de las puérperas del Hospital Amazónico de Yarinacocha, Ucayali 2023. | 68 |
| Figura 5. Nivel de conocimiento de las puérperas en relación al cuidado del recién nacido en el Hospital Amazónico de Yarinacocha, Ucayali 2023. | 70 |
| Figura 6. Nivel de conocimiento de las puérperas en relación al cuidado del cordón umbilical del recién nacido en el Hospital Amazónico de Yarinacocha, Ucayali 2023. | 72 |
| Figura 7. Nivel de conocimiento de las puérperas en relación al cuidado del baño e higiene del recién nacido en el Hospital Amazónico de Yarinacocha, Ucayali 2023. | 74 |
| Figura 8. Nivel de conocimiento de las puérperas en relación al cuidado de la alimentación del recién nacido en el Hospital Amazónico de Yarinacocha, Ucayali 2023. | 76 |
| Figura 9. Nivel de conocimiento de las puérperas en relación al cuidado de los signos de alarma del recién nacido en el Hospital Amazónico de Yarinacocha, Ucayali 2023. | 78 |
| Figura 10. Prácticas sobre el cuidado del recién nacido en el Hospital Amazónico de Yarinacocha, Ucayali 2023. | 80 |

| | |
|--|----|
| Figura 11. Prácticas sobre el cuidado del cordón umbilical del recién nacido en el Hospital Amazónico de Yarinacocha, Ucayali 2023. | 82 |
| Figura 12. Prácticas sobre el cuidado del baño e higiene del recién nacido en el Hospital Amazónico de Yarinacocha, Ucayali 2023. | 84 |
| Figura 13. Prácticas sobre el cuidado de la alimentación del recién nacido en el Hospital Amazónico de Yarinacocha, Ucayali 2023. | 86 |
| Figura 14. Prácticas sobre el cuidado de los signos de alarma del recién nacido en el Hospital Amazónico de Yarinacocha, Ucayali 2023. | 88 |

INTRODUCCIÓN

La transición hacia la maternidad implica una fase crucial donde las habilidades y los conocimientos acerca el cuidado del recién nacido juegan un papel fundamental. En este contexto, la presente investigación que lleva por título "Nivel de Conocimiento de las Puérperas en Relación al Cuidado del Recién Nacido" emerge como un análisis detallado y pertinente en el Hospital Amazónico de Yarinacocha, en la región de Ucayali en el año 2023. Esta investigación se centra en explorar y evaluar el nivel de conocimiento que poseen las mujeres en el período postparto sobre el cuidado óptimo del recién nacido, con la finalidad de identificar áreas de fortaleza y posibles áreas de mejora en los programas educativos y de apoyo en esta etapa para la salud y bienestar del neonato.

Es fundamental el óptimo cuidado del recién nacido para que pueda tener un excelente desarrollo, también el conocimiento de las puérperas desempeña una gran tarea. El objetivo primordial de este estudio es evaluar de manera detallada y comprensiva el nivel de conocimiento de las puérperas respecto a diferentes aspectos del cuidado del recién nacido, como la alimentación, baño e higiene, cuidados del cordón umbilical y la identificación de signos de alarma. Estas áreas críticas en el cuidado infantil son fundamentales para garantizar un desarrollo saludable durante los primeros 28 días de vida del bebé.

Por lo tanto, el presente estudio está estructurado en cinco capítulos, más las discusiones, conclusiones, recomendaciones, referencias bibliográficas y los anexos.

En el capítulo I, se muestra la fundamentación y formulación del problema, se presenta el objetivo general y específico de la investigación; justificación y algunas limitaciones que se presentó durante el estudio. Así mismo los aspectos operacionales de la investigación, encontrándose la formulación de las hipótesis; las variables de estudio, la definición conceptual y operacionalización de variables.

En el capítulo II, se detalla el marco teórico conceptual, conteniendo los antecedentes de investigación, tanto internacionales, nacionales y locales, bases teóricas y bases conceptuales.

En el capítulo III, se presenta el marco metodológico, donde se expone el ámbito, población, muestra, el nivel, tipo y diseño de estudio, métodos, técnicas e instrumentos de recolección de datos, procedimientos de la recolección de información y técnicas de procesamientos de datos; también las consideraciones éticas.

En el capítulo IV, se detalla los resultados obtenidos a través del análisis descriptivo, inferencial y las contrastaciones de las hipótesis que se planteó.

Por último, en el capítulo V se expone la discusión de los resultados hallados y finalmente las respectivas conclusiones a las que se llegó con los resultados obtenidos y recomendaciones.

CAPÍTULO I. ASPECTOS BÁSICOS DEL PROBLEMA DE INVESTIGACIÓN

1.1 Fundamentación o situación del problema de investigación

El convertirse en madre es una etapa extraordinaria en la vida de una mujer, desde el embarazo hasta el nacimiento (1). El período neonatal o de recién nacido son los primeros veintiocho días de vida, por naturaleza es dependiente de las atenciones y vigilancias que le proporcione su madre o aquel que reemplace esta función tan importante. La vigilancia que proporciona la mamá al neonato es esencial y requiere de diferentes factores como: los culturales, grado académico y edad (2).

Internacionalmente, en países con ingresos económicos bajos, la tasa media de muerte del recién nacido es por cada 1.000 nacidos vivos 27 fallecen por prácticas inadecuadas en el cuidado. En aquellos países con ingresos altos, la valoración es de 3 fallecidos por cada 1.000 nacidos vivos. Una de las poblaciones con alto peligro para tener un parto es África Subsahariana, ahí los recién nacidos tienen hasta 50 veces más posibilidades de fallecer a comparación de los que nacen en otros lugares, por ejemplo; Noruega. El 80% a más de fallecimientos de los bebés se dan por nacimientos prematuros, complicaciones en trabajo de parto o infección neonatal (3).

Los conocimientos de las púerperas son relativamente deficientes, más en las mujeres primigestas, siendo las madres españolas primigestas un 58%, colombianas 65%, chilenas 52%, Africanas el 89%, y las Haitianas

92%, etc. Desconocen referente al cuidado del recién nacido; en especial en los primeros días de vida, y poco a poco se van adecuando acorde pasan los días de vida del recién nacido; sin embargo, lo hacen sencillamente por aquel instinto maternal que tienen, ignorando así las diferentes bondades que un buen cuidado logra prevenir y asegurar la salud de los neonatos (4).

En Perú la tasa de muerte de los neonatos no disminuye de 10 muertes por 1000 nacidos vivos desde el 2014. En menores de 1 año; 7 son recién nacidos de cada 10 fallecidos en el último quinquenio. El fallecimiento de los recién nacidos en un periodo tardío también tiene un aumento continuo, sobrepasando de 16% en el 2011, a 24% en el 2019. La mortalidad neonatal en los 7 primeros días de vida se asocia con los cuidados en el domicilio, inconvenientes después del alta hospitalaria y por nacimiento prematuro (5).

Existe irregularidad en la partición de las defunciones de los neonatos en los departamentos del Perú, teniendo posibilidad de morir 2 veces más en, Apurímac, Cusco, Amazonas, Ayacucho, Puno, Huancavelica y Ucayali, en comparación a Moquegua, Callao, Arequipa, Ica, Lima, Lambayeque y La Libertad. Entre los determinantes sociales que restringen el avance sustentable, acerca el derecho de los recién nacidos a crecer y vivir plenamente es: accesibilidad a la atención de salud, la educación materna, y la pobreza (5).

En Ucayali, el total de muerte neonatal acumulado fue de 94 en el 2018, 99 en el 2019, 110 en el 2020, 101 en el 2021, 135 en el 2022 y hasta

junio del 2023 se registraron 16 casos (6). según el momento de la defunción se registra en Ucayali el 30% en las primeras 24 horas de nacido siendo esta por condiciones durante el parto, 48% en los días 1 y 7 de vida por condiciones del centro de salud, 22% en la etapa neonatal tardía por condiciones en el hogar (7). Los datos enunciados con anterioridad evidencian que los recién nacidos no están teniendo cuidados adecuados por parte de sus progenitoras, debido al conocimiento deficiente sobre cuidados básicos, prevención de accidentes y la rápida identificación de los signos de alarma, todo ello pone en riesgo al neonato de enfermar o morir.

Asimismo, las características demográficas y sociales influyen en las prácticas y conocimientos en relación al cuidado del recién nacido de la madre, entonces, la madre al tener una adecuada educación cumple un factor defensor en la familia, por ende, se tendrá una excelente capacidad acerca del cuidado del recién nacido. De igual manera, mientras tengan más hijos tendrán mayor destreza en relación al cuidado de su recién nacido, sin embargo, si ella trabaja, ofrecerá un tiempo limitado al cuidado de sus hijos, pero no significa que este sea inadecuado (2).

Por la situación expuesta surge el interés de investigar respecto al nivel de conocimiento de las puérperas en relación al cuidado del recién nacido para proporcionar nuevos conocimientos a los futuros investigadores.

1.2 Formulación del problema de investigación

1.2.1 Problema general

¿Cuál es el nivel de conocimiento de las puérperas en relación con el cuidado del recién nacido en el Hospital Amazónico de Yarinacocha, Ucayali 2023?

1.2.2 Problemas específicos

PE1: ¿Cuál es el nivel de conocimiento de las puérperas en relación con el cuidado del cordón umbilical del recién nacido en el Hospital Amazónico de Yarinacocha, Ucayali 2023?

PE2: ¿Cuál es el nivel de conocimiento de las puérperas en relación al baño e higiene perineal del recién nacido en el Hospital Amazónico de Yarinacocha, Ucayali 2023?

PE3: ¿Cuál es el nivel de conocimiento de las puérperas en relación a la alimentación del recién nacido en el Hospital Amazónico de Yarinacocha, Ucayali 2023?

PE4: ¿Cuál es el nivel de conocimiento de las puérperas en relación a los signos de alarma del recién nacido en el Hospital Amazónico de Yarinacocha, Ucayali 2023?

PE5: ¿Cuáles son las características sociodemográficas y obstétricas de las puérperas en el Hospital Amazónico de Yarinacocha, Ucayali 2023?

1.3 Formulación de objetivos

1.3.1 Objetivo general

Determinar el nivel de conocimiento de las puérperas en relación con el cuidado del recién nacido en el Hospital Amazónico de Yarinacocha, Ucayali 2023.

1.3.2 Objetivos específicos

OE1: Establecer el nivel de conocimiento de las puérperas en relación con el cuidado del cordón umbilical del recién nacido, en el Hospital Amazónico de Yarinacocha, Ucayali 2023.

OE2: Estimar el nivel de conocimiento de las puérperas en relación al baño e higiene perineal del recién nacido, en el Hospital Amazónico de Yarinacocha, Ucayali 2023.

OE3: Identificar el nivel de conocimiento de las puérperas en relación a la alimentación del recién nacido, en el Hospital Amazónico de Yarinacocha, Ucayali 2023.

OE4: Precisar el nivel de conocimiento de las puérperas en relación a los signos de alarma del recién nacido, en el Hospital Amazónico de Yarinacocha, Ucayali 2023.

OE5: Especificar las características sociodemográficas y obstétricas de las puérperas del Hospital Amazónico de Yarinacocha, Ucayali 2023.

1.4 Justificación e importancia de la investigación

En este proyecto de investigación, que tiene como título “Nivel de conocimiento de las puérperas en relación al cuidado del recién nacido”, es primordial debido a que después del parto empieza una etapa enormemente vulnerable que es el puerperio, teniendo una duración de 42 días. Por ello la mujer deberá adaptarse progresiva y saludablemente al cuidado del neonato, protegiéndolo en todo instante. Asimismo, el estudio busca contribuir a las nuevas investigaciones, toda vez que se obtendrá pruebas y de esta forma va a cooperar en la obtención de nuevos conocimientos.

Asimismo, este proyecto tiene relevancia social, pues aportará al fortalecimiento e incremento del intelecto de los expertos de la salud por medio de los resultados y recomendaciones, lo cual permitirá reforzar las tácticas de

salud neonatal, para que investiguen más y mejoren el conocimiento que se ofrece sobre el cuidado del recién nacido, además beneficiará a las puérperas, debido a que tomarán conciencia, se adaptarán al papel materno y al cuidado que se le debería brindar al neonato. Así también anticipar peligros, perfeccionar las condiciones de vida y minimizar la morbimortalidad neonatal.

Igualmente, el proyecto tiene implicancias prácticas, ya que se busca demostrar el valor que tiene el conocimiento de las madres relacionadas al cuidado de sus bebés, puesto que el período neonatal es un tiempo en el cual los cambios resultan muy rápidos, donde se fijan los modelos de

ingesta de alimentos, se forma el lazo entre los padres y el recién nacido, además se contempla una variedad de defectos congénitos o de nacimiento y hay posibilidad de presentar eventos críticos.

El presente proyecto tiene valor teórico porque el resultado de la investigación contribuirá a otras investigaciones, ayudará a aumentar y actualizar los estudios, que van a servir de información para comparar, corroborar y disentir con datos de investigaciones posteriores.

De igual manera, este proyecto tiene utilidad metodológica porque los resultados, así como el instrumento de esta investigación van a permitir expandir y reforzar la información que existe, además de ser un antecedente y guía para futuros estudios que busquen contribuir y continuar perfeccionando los cuidados del recién nacido.

1.5 Viabilidad de la investigación

La viabilidad de esta investigación se apoya en la disposición y apoyo del Hospital Amazónico de Yarinacocha, Ucayali, que facilita el acceso a las puérperas y la colaboración del personal médico. Aunque la diversidad de edades y niveles académicos de las puérperas puede influir en su disposición a completar el cuestionario, se han planificado estrategias para incentivar su participación. La disponibilidad de tiempo del servicio de obstetricia para realizar las encuestas está asegurada, y se ha considerado el factor económico, contemplando los costos. Con estos elementos, la investigación se plantea como viable.

CAPÍTULO II. MARCO TEÓRICO

1.6 Antecedentes de investigación

1.6.1 Internacionales

Meza G, Agüero N, (Paraguay, 2021), en la presente investigación. “Conocimiento de las puérperas del servicio de alojamiento conjunto de un hospital de alta complejidad sobre los cuidados del recién nacido en el hogar”. Con el objetivo de describir el conocimiento de las puérperas sobre los cuidados del recién nacido en el hogar. Fue un estudio de tipo observacional, descriptivo, prospectivo, transversal. La muestra estuvo conformada por 125 puérperas, se recolectó la información por medio de la encuesta. Los resultados fueron: Las puérperas que participaron fueron entre 19 a 42 años, nivel de escolaridad universitaria 41.6%, la paridad entre 1 a 5. El 32,2% de las puérperas, tuvieron un conocimiento de nivel alto sobre el cuidado del recién nacido, un conocimiento de nivel medio el 48,8%, y 19% de las puérperas tuvieron un conocimiento de nivel bajo. Llegaron a la conclusión de que: La gran mayoría de las madres del servicio de Alojamiento Conjunto tienen un excelente conocimiento acerca el cuidado del recién nacido (8).

Tandazo A, Jiménez P, (Ecuador, 2020), en la presente investigación. “Nivel de conocimientos sobre el cuidado del recién nacido en madres primíparas que alumbran en el Hospital Isidro Ayora”. El estudio tuvo objetivo identificar las características sociodemográficas y saber el nivel de conocimiento de las puérperas en relación al cuidado del recién nacido.

Fue un estudio de tipo descriptivo, de corte transversal con un enfoque cuantitativo, no experimental, la muestra estuvo conformada por 210 madres que asistieron al Hospital, recolectaron información por medio de la encuesta. Los resultados fueron: En cuanto a las características sociodemográficas la mayoría de puérperas tenían entre 13 a 20 años siendo el 52%, están solteras el 47%, el 50.47% tienen bachillerato, y el 44% son estudiantes. Al respecto del nivel de conocimiento, la mayor parte de madres tuvieron un conocimiento alto acerca sobre la termorregulación 81%, alimentación 66%, sobre los signos de alarma un 67%, protección e higiene 45%, sueño y afecto un 54%. Llegaron a la conclusión que la situación es inquietante ya que los resultados fueron bajos y es muy primordial para el recién nacido referente a su desarrollo y crecimiento (9).

Suárez S, Yagual Y, (Ecuador, 2019), en su estudio "Creencias culturales de las madres que influyen en el cuidado del recién nacido. Centro médico Nuestra señora de la consolación, comuna San Pablo. Santa Elena 2019". Su objetivo fue identificar las creencias culturales de las puérperas que influyen sobre el cuidado del recién nacido. Método de estudio fue de enfoque cualitativo. Obtuvieron sus datos a través de la entrevista. Su muestra fue de 12 pacientes con sus bebés, edad entre 26 a 40 años. Llegaron a la conclusión de que las puérperas de la "Comuna de San Pablo", utilizan la medicina tradicional para tratar el mal de aire, el mal de ojo, el espanto y susto, conforme sus creencias y hábitos que obtienen de generación en generación, con el objetivo de que sus hijos se desarrollen sanos y fuertes, en relación al cuidado del cordón umbilical ellas lo limpian

todos los días y para que no protruye usan una conchita encontrada en la playa, también algodón o gasa (10).

Arteaga P, Monserrate M, (Ecuador 2019), en la presente investigación "Nivel de conocimiento de las puérperas en el cuidado del recién nacido en el Hospital Delfina Torres de Concha". Cuyo objetivo fue estudiar el nivel de conocimiento de las puérperas en el cuidado del recién nacido. El método de estudio utilizado fue de tipo descriptivo, mixto cuantitativo - cualitativo, transversal, aplicaron la encuesta estructurada. Los resultados fueron: El 69% se encuentran dentro los 12 a 19 años de edad, con educación secundaria el 63%, el 20% educación superior. También el 99% de las puérperas utilizan maniobras para que sus recién nacidos expulsen gases después de lactar. Asegura el 73% de las puérperas que la posición adecuada para que duerman los recién nacidos es de lado (decúbito lateral), el 18% boca arriba (decúbito supino), el 18% boca abajo (decúbito ventral). La mayoría de las puérperas, siendo un 96% afirman que la limpieza del cordón umbilical es dos veces al día. Entonces, a manera de conclusión llegaron que de cada 10 adolescentes 7 son madres, por ende, no tienen del todo la capacidad de asumir con responsabilidad la maternidad, además carecen del conocimiento apropiado para que puedan brindar los cuidados correctos a sus bebés. El dato que arrojó la investigación es positivo acerca el conocimiento de las puérperas sobre la lactancia materna exclusiva, pues son conscientes que es un pilar importante en la alimentación de sus recién nacidos, porque tiene abundantes beneficios para un buen crecimiento y desarrollo (11).

Martínez N, Mesquita M, Pavlicich V, (Paraguay 2018), en el estudio “Percepción materna de los signos, síntomas de alarma y creencias populares sobre el cuidado y las enfermedades neonatales en el departamento de emergencias pediátricas”. Cuyo objetivo fue describir la percepción materna de los signos de alarma y las creencias culturales relacionadas al cuidado del recién nacido. El método de estudio fue de tipo observacional-descriptivo-prospectivo. El resultado fue que de las 100 madres encuestadas la mayoría tenía estudios secundarios y más de la mitad eran primíparas. El porcentaje de las puérperas que reconoció el signo de alarma de fiebre fueron 90, de los cuales el 63% lo definió correctamente. El 25 % de las madres creen en las enfermedades culturales, los recién nacidos que usaban ombligo fueron el 40%, traía una cinta roja en la muñeca para el mal el 51%. El 25% de las puérperas recibieron charlas de orientación referentes los cuidados de sus bebés. Llegaron a la conclusión, que la mayoría de las puérperas pudieron describir al menos 2 signos de alarma, un cuarto de ellas creía en las enfermedades culturales y recién nacidos que tenían amuletos contra el mal fueron más de la mitad (12).

Zambrano E, (Ecuador, 2018), en la investigación titulada “Nivel de conocimiento de las madres sobre el cuidado del recién nacido en la parroquia Tabiázo”. Cuyo objetivo fue identificar el nivel de conocimientos que tienen las madres sobre los cuidados del recién nacido. El método de estudio fue de tipo cuantitativo, de corte transversal con diseño descriptivo. Los resultados fueron: El conocimiento de las puérperas fue medio, teniendo un rango de edad de 21 a 31 años. Acerca el ingreso

económico por hogar fue de menos 300 dólares mensuales. La mayoría de las madres, siendo un 76% son amas de casa, el 48% tienen grado de instrucción primaria. En conclusión, las madres necesitan educación, orientación y guía acerca de los cuidados que deben de dar a sus bebés en casa y así puedan garantizar su óptimo bienestar (13).

Ramos A, De Fátima H, (Portugal, 2018), En su presente estudio “Lacunias de conocimientos y habilidades de madres portuguesas asociadas a la salud del recién nacido”. El objetivo fue fomentar y cuidar la salud de los recién nacidos, dentro los primeros 6 meses de nacido; y determinar el perfil de las madres con mayores conocimientos. El método de estudio fue transversal, correlacional. El instrumento fue la entrevista clínica en gestantes o las que tenían un recién nacido dentro de los 6 meses de nacido. El instrumento estuvo comprendido por 21 indicadores vinculados con el cuidado del recién nacido y la promoción, durante el embarazo. Resultados: Se identificaron carencia de conocimientos en las 629 madres entrevistadas. Las madres más preparadas tuvieron un mayor nivel de educación, viven con el esposo, tienen más hijos y su embarazo fue planificado. Concluyeron que las puérperas entrevistadas, tienen una deficiencia acerca las habilidades y conocimientos. Las madres primíparas y solteras, con un embarazo no planificado, es un grupo frágil (14).

1.6.2 Nacionales

Aponte DE, (Huánuco, 2022), realizó la investigación. “Prácticas preventivas de signos de alarma del recién nacido en madres

adolescentes en el Hospital Hermilio Valdizán 2019”. Cuyo objetivo fue identificar las prácticas preventivas de signos de alarma del recién nacido. La metodología del estudio fue transversal, descriptivo, con una población de 106 madres adolescentes valoradas con un cuestionario. Los resultados fueron: Las madres adolescentes en su mayoría presentaron prácticas adecuadas, siendo un 63,2%, el 37,8 % de ellas, no tuvieron prácticas adecuadas acerca los signos de alarma. En la dimensión se muestra el porcentaje de prácticas adecuadas respecto a la coloración de la piel 62,3 %; termorregulación 70,8 %; respiración 64,2%; sistema digestivo 67,0 %; deposiciones 60,4 % y cuidado del cordón umbilical 68,9 %. El investigador concluye que la mayoría de madres adolescentes tienen prácticas preventivas adecuadas de signos de alarma del recién nacido, lo cual da valor positivo a su hipótesis planteada (15).

Mayo MM, Gutarra MA, (Huacho 2020), en su presente estudio “Conocimiento y prácticas de madres primigestas en el cuidado del recién nacido en el Hospital San Juan de Lurigancho-2020”. El objetivo fue determinar la relación que hay entre el conocimiento y los cuidados de las madres primigestas en el cuidado del recién nacido. El estudio fue de nivel correlacional, tipo cuantitativo, de corte transversal, de diseño no experimental y descriptivo. La población y muestra fue de 80 puérperas. Acerca la recolección de datos utilizó 2 cuestionarios. Los resultados que obtuvieron fueron: El 51% de las puérperas tienen conocimiento medio, el 46% tienen conocimiento alto, el 3% tiene conocimiento bajo acerca el cuidado del neonato. Se demostró la relación entre las dos variables con el cuidado del recién nacido $\chi^2 = 16.50$ ($p < 0,002$), al igual se evidenció

que la relación importante entre el cuidado en la alimentación, el nivel de conocimiento $\chi^2=10.39$ ($p<0,034$), cuidado del cordón umbilical $\chi^2=15.25$ ($p<0,004$), y no se evidenció una relación entre el conocimiento con el aseo de genitales y baño $\chi^2= 8.68$ ($p<0,074$). Llegaron a la conclusión de que existe una relación entre las prácticas de las primigestas en el cuidado del recién nacido y el conocimiento (16).

Arieta M, Condori K, Tinoco K, (Callao, 2020), en su estudio “Conocimientos y prácticas sobre el cuidado del recién nacido en madres que acuden al servicio de pediatría del Hospital Hugo Pesce Pescetto Chanchamayo-2020”. El estudio fue cuantitativa, de diseño correlacional, descriptivo, transversal. Tuvieron una muestra de 107 puérperas. Los resultados obtenidos fueron: En relación al del nivel de conocimiento del cuidado del recién nacido: 16.8% deficiente, 32.7% regular, 39.3% bueno y el 11.2% muy bueno. Respecto al cuidado del recién nacido: Acerca los signos de alarma tuvieron muy buen conocimiento, siendo el 11,2%, y las que aplican el cuidado son un 9,3%. El 39.3% tuvieron un buen conocimiento y el 20.6% aplican la práctica. El 32.7% tienen regular conocimiento y el 10.3% aplican la práctica. El 16.8% tienen un deficiente conocimiento y ninguna aplica la práctica. En la dimensión de alimentación, el 39.3% tuvieron un buen conocimiento alto y el 38.4% aplican la práctica. El 32.7% tuvieron regular conocimiento y el 29.9% aplican la práctica. El 16.8% tuvieron deficiente conocimiento y el 8.4% aplicaron la práctica. Llegaron a la conclusión que si existe una relación significativa entre el conocimiento y el cuidado de las puérperas sobre el recién nacido (17).

Laurencio AD, Osorio ER, Torres TE, (Huancayo, 2020), en la presente investigación “Conocimiento y prácticas de cuidado del recién nacido en madres primerizas usuarias del Hospital Nacional Ramiro Priale Priale Essalud – Huancayo II trimestre 2019”. Fue un estudio de corte transversal, diseño relacional, descriptivo y no experimental, la muestra estuvo constituida por 104 madres novatas. El método que empleó con el fin de medir las variables fue el cuestionario y la guía de observación. Los resultados obtenidos fueron: Que el 61,9% (57) de las madres tenían conocimientos normales y buenos hábitos de lactancia, el 28,3% (26) de las madres tenían conocimientos altos de prácticas adecuadas, solo el 9,8% (9) tenían conocimientos bajos en prácticas adecuadas; En cuanto a la práctica de las madres primíparas, se ha logrado una práctica suficiente, el 88,5% (92) de las madres y el 11,5% (12) son insuficientes y dado que ($\chi^2 = 2.683$; $p = 0,261$) halló que no existe una correlación significativa entre el conocimiento materno y las prácticas de atención al recién nacido, por lo que las variables del estudio son independientes (18).

Chávez M, (Loreto, 2019), en su estudio “Conocimiento de las puérperas sobre el autocuidado y cuidados del recién nacido, Hospital Iquitos Cesar Garayar; mayo 2019”. Su objetivo fue determinar el nivel de conocimiento de las puérperas sobre el cuidado y autocuidado del recién nacido. Fue de diseño descriptivo, transversal, prospectivo, tipo cuantitativo, la población fue conformada por 434 puérperas; con una muestra de 204 puérperas. Los resultados que halló fue: Características sociodemográficas, que el 64.2% de las puérperas tenían entre 20 a 34 años, que no trabajan 87.3%, conviviente 81.4%, estudios secundarios

64.2%. características obstétricas: El 53.4% multíparas, el 86.7% gestación a término, el 77.5% parto vaginal. Llegó a la conclusión que la mayoría de las puerperas encuestadas tuvieron un conocimiento de nivel bajo en relación al autocuidado siendo el 51.0%, un conocimiento de nivel medio de autocuidado el 43,1%, mientras tanto el 5.9% conocimiento de nivel alto de autocuidado, mientras que el 80,9% de las puerperas tuvieron un nivel de conocimiento medio sobre los cuidados del recién nacido, el 3.9% un nivel de conocimiento alto, 15.2% un nivel de conocimiento bajo (19).

Silvera VI, (Lima, 2019), en su estudio “Intervención educativa en el conocimiento de puérperas sobre signos de alarma en el recién nacido del Hospital San Juan de Lurigancho – 2019”. El tipo de investigación diseño pre experimental, tipo aplicativo, enfoque cuantitativo. La población estuvo conformada por 300 puérperas, la muestra fue 50 puérperas. El instrumento que utilizó fue el cuestionario. Los resultados obtenidos fueron: antes de la sesión educativa tuvieron un conocimiento medio siendo un 82% acerca los signos de alarma en el recién nacido, y después de que realizaron la sesión educativa tuvieron un nivel de conocimiento alto siendo un 96% es decir 48 puérperas. Llegó a concluir que las sesiones educativas son muy eficaces, ya que le permitió aumentar considerablemente el nivel conocimiento de las puérperas sobre los signos de alarma en el recién nacido (20).

1.6.3 Local

Aranda A, Velasquez I, (Pucallpa, 2022), en la presente investigación “Características sociodemográficas y conocimientos sobre los signos de alarma en el recién nacido, en puérperas de la Comunidad Local de Administración de Salud Dos de Mayo, 2022”. El objetivo del estudio fue determinar la relación que existe entre las características sociodemográficas y el conocimiento sobre los signos de alarma del recién nacido. El método de estudio fue de diseño no experimental, de corte transversal, descriptivo, correlacional, La muestra fue constituida por 170 puérperas. El instrumento fue el cuestionario. Los resultados que obtuvieron fueron: Características sociodemográficas, la mayoría de las puérperas tenían entre 18 a 29 años siendo un 60.6%, con estudios de secundaria el 70.6%, estado civil conviviente el 68.2%, ama de casa el 75.4% y multíparas el 54.1%. El 62.9% de puérperas tuvieron un nivel medio de conocimiento sobre los signos de alarma. El 37.6% de puérperas que tuvieron entre 18 a 29 años tuvieron un nivel medio conocimientos medio sobre los signos de alarma, las puérperas multíparas tuvieron conocimiento medio sobre los signos de alarma siendo el 35,2%, las de estado civil convivientes tuvieron conocimiento medio sobre los signos de alarma siendo un el 45.5%, las amas de casa un conocimiento medio siendo un el 48.2% y de conocimiento medio las puérperas que tenía secundaria siendo un y el 45.9%. Llegaron a la conclusión que el conocimiento de las puérperas sobre los signos de alarma es medio, y que los signos de alarma no se relacionan con las características sociodemográficas (21).

Morris G, Navarro A, (Pucallpa, 2018), realizaron la investigación. “Factores Socioculturales y su relación con el conocimiento sobre el cuidado del neonato en puérperas del servicio de Gineco-Obstetricia del Hospital Amazónico de Yarinacocha, setiembre – octubre 2018”. Cuyo objetivo fue determinar el conocimiento de las puérperas sobre el cuidado del recién nacido que se relaciona con los factores socioculturales. La investigación fue de diseño no experimental, enfoque cuantitativo deductivo, de tipo correlacional transversal. La población fue de 686 puérperas y la muestra estuvo conformada por 248 puérperas. Los resultados fueron: el 56.9% de las puérperas tienen conocimiento medio, el 43.1% de las puérperas tienen un nivel alto de conocimiento, en los datos sociodemográficos obtuvieron que el 25.0% de las puérperas que están entre los 20 a 35 años tienen un nivel medio de conocimiento, el 22.2% de puérperas un nivel alto de conocimiento; las multíparas tienen el 35.5% de conocimiento medio y un conocimiento alto 31.0%; en los factores socioculturales: Según el grado de instrucción, tienen secundaria un 38,8% las puérperas, un nivel medio de y el 32,3% un nivel alto de conocimiento. Según su estado civil, el 41,9% de convivientes tienen un conocimiento medio y el 36.3% de conocimiento alto; el 44.0% de las amas de un conocimiento medio y el 33.1% conocimiento alto. Llegaron a la conclusión que el factor sociocultural se relaciona con el conocimiento sobre el cuidado del neonato es la creencia y que el conocimiento de las puérperas es medio (22).

1.7 Bases teóricas

1.7.1 Conocimiento de las puérperas

Definición del conocimiento

Es aquella capacidad muy primordial del hombre, debido a que le posibilita comprender la naturaleza de las cosas que están a su alrededor, sus vínculos y atributos por medio de la razón. Se entiende entonces que el conocimiento es un conjunto de información y representaciones abstractas interrelacionadas que van acumulando por medio de la experiencia (23).

Tipos del conocimiento

Conocimiento no científico: denominado también como conocimiento empírico, popular o vulgar, es caracterizado porque estos conocimientos proceden del sentido común del ser humano, por consiguiente, se considera impreciso, de juicio inadecuado, además el lenguaje es dudoso, y no tiene un orden para conseguir el saber.

Conocimiento científico: tiene como fin comprender y encontrar normas o procesos que gobiernan en la vida, para cambiar en bien de la sociedad. Bajo este nivel se espera comprender la razón de los fenómenos, mediante la comprobación de forma sistemática; es de esta forma que el “conocimiento científico” es denominado superior que el conocimiento empírico.

Conocimiento filosófico: se consigue mediante la recolección estricta de información, por lo que es corroborada y estudiada por la experiencia

humana. “Se basa fundamentalmente en la reflexión sistemática para explicar y descubrir, también busca el porqué de los fenómenos”. Asimismo, el filósofo emplea como medio para generar conocimientos como la crítica y el análisis (23).

Nivel de conocimiento

Respecto al nivel de conocimiento, hemos propuesto considerar:

- Conocimiento Alto: La puérpera responde correctamente entre 17 a 20 preguntas.
- Conocimiento Medio: La puérpera responde correctamente entre 14 a 16 preguntas.
- Conocimiento Bajo: La puérpera responde correctamente entre 1 a 13 preguntas.

Puerperio

Es una etapa fisiológica que comienza a partir de la salida de la placenta, se sabe que dura 42 días o 6 semanas (22), a lo largo de este periodo el cuerpo de la mujer intenta volver a las condiciones pregestacionales. El puerperio se clasifica en inmediato, que son las primeras veinticuatro horas postparto, y mediato que es de las veinticuatro horas hasta los siete días postparto (24).

- Puerperio Inmediato: Se considera las primeras 24 horas postparto.

El 50% de mortalidad materna lo encontramos en este periodo, ya que se presenta complicaciones como es la hemorragia postparto,

viniendo a ser las causas principales: La retención de placenta, la atonía uterina, retención de restos uterinos o alumbramiento incompleto (desgarros o laceraciones y hematomas), lesión del canal del parto, inversión uterina.

Por lo cual la actitud de los profesionales del Servicio de Gineco-Obstetricia debe ser expectante y actuar de inmediato ante cualquier eventualidad durante esta etapa (25). Las primeras 6 horas:

- Apoyar emocionalmente a la puérpera, trato con calidez y calidad acompañada con un familiar.
 - Promover la lactancia materna exclusiva y el alojamiento conjunto con una adecuada técnica. Verificar que la madre conozca los principales signos de alarma del recién nacido y del post parto.
 - Realizar estrictamente el monitoreo durante las primeras 24 horas, y registrar en la historia clínica todos los hallazgos, como también en la hoja de monitoreo materno.
 - Si se realizó sutura o perineorrafia, se debe evaluar constantemente a la puérpera esto con el objetivo de descartar la formación de edemas y/o hematomas.
- Puerperio Mediato: Comprende a partir de las 24 horas hasta los 7 días posparto.
 - Puerperio tardío: Es la etapa luego de los 7 días postparto hasta los 42 días, y se le debe citar en consulta externa por el profesional de la salud capacitado (24).

1.7.2 Cuidado del recién nacido

Hace referencia al cuidado que proporciona la puérpera (madre) durante los primeros 28 días de vida de su bebé. Su objetivo es que el transcurso de aclimatación para el recién nacido sea práctico, así poder identificar posibles alteraciones y características propias de esta etapa (26).

Baño e higiene del recién nacido

Para muchos padres el baño del bebé es un momento muy importante, ya que esto establece un vínculo muy preciado, donde él bebe experimenta la sensación del agua tibia sobre su piel. Esto se debe realizar pasado las 24 horas después del nacimiento, o esperar por lo menos unas 6 horas. Y la duración del baño no deberá pasar más de cinco minutos (27).

Importancia de esperar 24 horas para el baño

- Temperatura corporal y nivel de azúcar en sangre: Los bebés que se dan un baño inmediatamente pueden sufrir hipotermia, y el estrés de un baño podría causar a los bebés una caída del nivel de azúcar en la sangre, provocando hipoglucemia.
- Formación del vínculo y lactancia materna: Al separar al bebé muy rápido va a interrumpir el vínculo madre e hijo, así disminuyendo el éxito de la lactancia materna.
- Piel seca: Ya que al bañarlo va a perder un hidratante natural y protector antibacteriano que es el vórnix caseoso (sustancia blanquecina y cerosa que envuelve la piel del bebé).
-

Frecuencia de baño

No es necesario que el baño del bebé sea diario, porque no es usual que transpiren o ensucien, por lo cual no necesiten un baño con tanta frecuencia, y al hacerlo la piel del bebe podría researse. Por lo tanto, es suficiente bañar al recién nacido 3 veces por semana durante el primer año.

Baño del bebe antes que se le caiga el cordón umbilical: Se le debe bañar solo con esponjas hasta que se caiga el cordón umbilical, lo que va a ocurrir en 1 o 2 semanas. Implementos:

- Esponja
- Agua tibia
- Jabón neutro
- Tina chica
- Cambiador o cama
- Ropa del bebe listo
- Toalla
- Espacio cerrado, sin corrientes de aire.
- Pasos del baño con esponja:
- Organizar los implementos y que estén al alcance
- Probar con el codo la temperatura del agua está tibia
- Desvestir al bebe. Limpiar sus zonas genitales.
- Poner al bebe en un área plano, ya sea cama o mesa, y seguidamente con la esponja, agua y jabón neutro se debe limpiar los ojos y cara, después el cuerpo.

- Luego de pasar la esponja con agua y jabón neutro, lavar la esponja y enjuagar al bebe.
- Es importante también hablarle a su bebe para relajarlo, puede cantarle alguna canción, así demostrarle afecto.
- Finalmente secarlo bien con la toalla, si es posible 2, una para la cabeza y otra para el cuerpo

Baño del bebé después de la caída del cordón umbilical: Cuando el cordón umbilical haya caído y cicatrizado, ya se podrá meter al bebé directamente a la tina con agua, y esto debe ser lo más breve y delicado como sea posible (28). Implementos:

- Tina
- Jabón y shampoo neutro
- Toalla
- Ropa del bebe
- Agua tibia
- Ambiente cerrado, sin corrientes de aire
- Pasos del baño en tina:
- Utilizar una tina con superficie inclinada y con textura, o si se pudiera poner un arnés que impidiera que él bebe se deslice.
- Colocar la toalla y los demás implementos al alcance
- Constatar la temperatura del agua esta tibia con el codo, y llenar la tina 2 pulgadas (5 cm) de agua
- Cuando él bebe ya está desvestido se debe poner en el agua al bebe para que no se enfríe. Luego se debe sostener la cabecita del

bebe con una de sus manos dominantes y con la otra mano se debe guiar el cuerpo

- Si se encuentra con su pareja pedirle ayuda, comenzar a bar al bebe de arriba hacia abajo, la cabeza, el cuerquito, extremidades y finalmente genitales.
- Utilizar el jabón con moderación para el cuerpo del bebe y después enjuagar e inmediatamente lavar el pelo, esto 2 a 3 veces por semana.
- Limpiar al bebe delicadamente con la toalla (29).

Cuidado perineal

Los recién nacidos miccionan y evacuan frecuentemente, por eso se tiene que cambiar los pañales al sentir que están empapados o manchados. Para el aseo perineal, con usar agua o toallas húmedas es suficiente. También es conveniente usar algún jabón suave, para deshacerse de las materias fecales.

Si la zona perineal no tiene una buena higiene, va a provocar una escaldadura que es la consecuencia de la irritación por amoníaco. Seguidamente después de realizar el secado y lavado, al recién nacido se le puede aplicar cremas tópicas con vitaminas D y A u óxido de zinc. Más aún si el niño usa pañales desechables porque este en su mayoría tiene reacciones alérgicas (30).

Cambio de pañales

El cambio de pañal debe ser cuando haya hecho deposición u orinado. La frecuencia en lo que se debe de hacer dependerá de las micciones y deposiciones de cada bebe cada día. A pesar de que los pañales actualmente son muy absorbentes, no se debe dejar mucho tiempo un pañal sucio o húmedo, porque irrita la piel del bebe (27).

Como limpiar los genitales a las niñas: Para prevenir infecciones, se debe realizar la higiene de adelante hacia atrás. No es obligatorio separar los genitales para poder asear los labios menores y mayores excepto que se haya ensuciado con heces.

Como limpiar los genitales de los niños: Es importante limpiar muy bien, ya que la orina se esparce por todas partes y así evitar escaldaduras en el pene. No retraer la piel del prepucio del pene para limpiar, durante el baño basta que se lave (31). Al bañar, retraer el prepucio sin forzar y limpiar la zona (32).

Cuidado del cordón umbilical

El cordón umbilical tras el nacimiento es colonizado por bacterias, la infección del cordón umbilical (onfalitis) causa muchas muertes neonatales. Para el cuidado del cordón umbilical se utiliza antisépticos como: acriflavina, eosina, yodo povidona, violeta de genciana en solución acuosa, alcohol 70%, clorhexidina, etc. (33). No se debe de cubrir el cordón umbilical con nada, se debe dejar expuesto al aire libre, esto va a permitir que haya un mejor secado, y se curara con mayor rapidez.

- Las medidas de limpieza del cordón umbilical deben ser con una higiene muy cuidadosa:
- Se debe realizar el lavado de manos antes de tocar el muñón
- Se debe observar signos de onfalitis así tratarlo precozmente
- Se utilizará agua o suero fisiológico (salina 0.9%), alcohol 70% limpiando suavemente con una gasa estéril desde la base del ombligo alrededor del mismo y con otra gasa limpiar la parte del cordón umbilical que está la pinza, en forma circular
- Se dejará secarse el niño al aire libre antes de poner el pañal o ropa
- Se debe de limpiar tres veces al día o cuando sea necesario.
- No debe de colocar gasas ni apósitos

Signos de onfalitis:

- Enrojecimiento, hinchazón, ampollas en la piel circundante y sensibilidad
- Pus o sangre continua
- Mal olor (34).

Ojo que la aparición de una mínima secreción o un pequeño sangrado no quiere decir que sea infección del muñón por lo cual se debe acudir a consultar al médico neonatólogo (33).

Alimentación del recién nacido

La lactancia materna es una alimentación segura y sostenida que ayuda al desarrollo y crecimiento saludable del bebé, asimismo estimula el

desarrollo emocional y motriz, desarrollo visual, coeficiente intelectual auditivo y comunicativo. Estos beneficios son el resultado de la lactancia materna durante los primeros 6 meses de vida y consecuente hasta los 2 años con inclusión de alimentos sólidos.

Lactancia materna exclusiva

Consiste en que el recién nacido reciba toda la alimentación que necesita de la lactancia materna y que durante los 6 primeros meses de vida no necesita agua ni otras bebidas, ya que la leche materna satisface todas sus necesidades. Al ofrecer agua u otra sustancia podría disminuir el consumo de la leche materna. El recién nacido debe de lactar en promedio de 8 a 12 veces al día, que lacte de noche ayuda a que leche se produzca. No existe un tiempo determinado para la alimentación del recién nacido, a algunos puede ser suficiente 10 minutos y otros 30 minutos a más.

Características de la leche materna

Calostro: Es la leche de aspecto amarillo y espeso, que se produce los primeros cinco días después del parto en poca cantidad, está constituido por componentes inmunológicos, calcio, también de proteínas y minerales. Es fundamental ya que ayuda al bebé en 3 funciones básicas como la deglución, respiración y succión.

- Leche de transición: Es producida del 5to día hasta los 15 días del postparto. Esta leche ayuda a los recién nacidos en la maduración gastrointestinal e integral.

- Leche madura: Es producida a partir del día 16 postparto, y proporciona componentes que ayudan al bebé al crecimiento hasta los seis meses, ayudando a la maduración progresiva del sistema digestivo y preparándolo para que pueda recibir los alimentos posteriormente.

Beneficios de la lactancia materna exclusiva para el Recién Nacido:

- Ayuda al desarrollo emocional y físico del recién nacido
- Protege contra la muerte y la infección neonatal
- Produce un mayor coeficiente intelectual
- Ideal nutrición
- Ayuda al vínculo afectivo madre-recién nacido
- Disminuye el riesgo de que tenga anemia
- Disminuye el riesgo de desnutrición, alergias e infecciones

Reduce el riesgo de contraer enfermedades de sobre peso Beneficios de la lactancia materna exclusiva para la madre:

- Fortalece la autoestima de la madre y promueve mayor satisfacción
- Aporta a la excelente recuperación fisiológica después del parto
- Ayuda a la disminución del peso y del riesgo de obesidad
- Genera menor posibilidad de cáncer de mama u ovario
- Sirve como método anticonceptivo (35).

Signos de alarma en el recién nacido

Dificultad respiratoria o disnea: Es cuando el bebe presenta una frecuencia alterada, más de 60 respiración por minuto. Puede presentar retracción epigástrica, respiración breve con quejido, cianosis, labios morados y puede extenderse todo el cuerpo

- **Cianosis:** Es la coloración azul de las mucosas y piel del bebé, lo que refleja que el oxígeno en la sangre es bajo, puede ser a nivel del Sistema Nervioso Central o Periférico. Lo habitual es que, con golpecitos en el pie, masajes suaves en la piel o cambio de posición vuelva a su estado normal
- **Ictericia:** La piel y mucosas es de color amarillo, esto se puede deber a una ictericia fisiológica que se presenta después de las primeras 24 horas del nacimiento, y no persiste más allá de los 14 días. Si se presenta antes de las 24 horas es ictericia precoz, que es patológico y se debe de buscar la enfermedad hemolítica, y más si la intensidad va en aumento, monitoreando el hematocrito y los niveles de bilirrubina.
- **Fiebre:** Se considera con fiebre a un recién nacido con temperatura del recién nacido $>38^{\circ}\text{C}$. Puede presentarse en un bebe infectado como también el no infectado, el no infectado es cuando hay fenómeno parasitológico, conocida también como fiebre de sed y se ve en los recién nacidos de 2 o 3 días que no están siendo bien alimentados, como también puede ser en bebes muy abrigados. Se puede identificar que el recién nacido tiene fiebre cuando la

temperatura es alta, está más irritable de lo normal, no quiere lactar.

- **Hipotermia:** Suele suceder en aquellos recién nacidos que son prematuros, desnutridos y aquellos que necesitaron maniobras durante la atención inmediata, por depresión respiratoria, asfixia u otras causas, aquellos que tienen hipotermia suelen ser hipoactivos, no quieren lactar y su piel se torna de color cianótico-pálido.
- **Vómitos:** Él bebe normalmente regurgita una pequeña cantidad de leche materna, que es normal. No obstante, el vómito verdadero es constante, podría indicar una patología, puede ser por obstrucción intestinal, duodenal.
- **Palidez:** La palidez hace pensar en primer lugar que es causada por la anemia, durante el nacimiento hay 2 causas muy frecuentes de anemia, que son por hemolisis y por la pérdida de sangre, donde la hemolisis es por incompatibilidad de Rh y si no se encuentran ni signos ni causas se debe descartar la segunda causa. La ligadura de cordón umbilical precoz, es una de las causas de pérdida de sangre. Las hemorragias neonatales por el desgarro del cordón umbilical, la transfusión feto-fetal en embarazos gemelares es otra causa de anemia (32).

1.8 Bases conceptuales

Conocimiento. Es la agrupación de destrezas, habilidades y datos obtenidos por cada persona, del cual la finalidad es contribuir a explicar la

realidad, solucionar dudas y problemas, en otras palabras, es obtener datos importantes para entender la realidad mediante la información, el entendimiento y la inteligencia (36).

Puérpera. Mujer que recién dio a luz hasta los 42 días (37).

Cuidado. Incluye contribuir a uno mismo o a otro ser humano, a ampliar su comodidad, bienestar y prevenir que suceda algún daño (38).

Recién nacido (Neonato). Abarca desde el momento de nacimiento hasta los 28 días de edad (39).

Características sociodemográficas. Es la agrupación de características biológicas, socioeconómicas culturales que existen y son parte de la población sujeto a investigación, reuniendo todo aquello que pueda ser medible (40).

Lactancia materna exclusiva (LME). Consiste en que el recién nacido reciba solo leche materna y ningún otro alimento líquido o sólido, a excepción de vitaminas, soluciones hidratantes, medicamentos o minerales (41).

Signo de alarma. Mecanismo que, por diversos procedimientos, tiene por función avisar de algo (15).

CAPÍTULO III. SISTEMA DE HIPÓTESIS

1.9 Formulación de hipótesis

1.9.1 *Hipótesis general*

H_i: El nivel de conocimiento de las puérperas se relaciona significativamente con el cuidado del recién nacido, en el Hospital Amazónico de Yarinacocha, 2023.

H₀: El nivel de conocimiento de las puérperas no se relaciona significativamente con el cuidado del recién nacido, en el Hospital Amazónico de Yarinacocha, 2023.

1.10 Variables y operacionalización de variables

1.10.1 *Variables*

Variable 1: Nivel conocimiento de las puérperas

Conjunto de informaciones y destrezas acumuladas a través de la experiencia o la instrucción que obtiene la puérpera a lo largo de su vida académica, sobre el cuidado del recién nacido.

Variable 2: Cuidado del recién nacido

Es un conjunto de actividades, que pueden ser adecuados o inadecuados con el objetivo de incrementar el desarrollo, crecimiento y lograr disminuir el riesgo de la morbimortalidad del recién nacido.

Variable 3: Características sociodemográficas

Es un conjunto de características biológicas, socioeconómicas culturales que existen en la población en estudio, las que puedan ser medibles.

1.10.2 Operacionalización de variables

| VARIABLE | DIMENSIONES | INDICADORES | VALOR FINAL | TIPO DE VARIABLE | ESCALA DE MEDICIÓN | INSTRUMENTO |
|--|----------------------------------|---|--|------------------|--------------------|--------------|
| Variable 1: Nivel conocimiento de las puérperas | Cuidados del cordón umbilical | Material de limpieza | Nivel de conocimiento bajo: 0 a13 Nivel de conocimiento medio: 14 a 16 Nivel de conocimiento alto: 17 a 20 | Cuantitativa | Ordinal | Cuestionario |
| | | Número de veces al día de limpieza del cordón | | | | |
| | | Limpieza adecuada | | | | |
| | | Tiempo de caída del cordón umbilical | | | | |
| | Baño e higiene | Baño del recién nacido | | | | |
| | | Frecuencia del baño | | | | |
| | | Materiales para el baño | | | | |
| | | Momento de cambio de pañal | | | | |
| | | Limpieza adecuada de la zona íntima del recién nacido de sexo femenino | | | | |
| | | Limpieza adecuada de la zona íntima del recién nacido de sexo masculino | | | | |
| | Alimentación | Tipos de alimentos | | | | |
| | | Lactancia materna exclusiva | | | | |
| | | Calostro | | | | |
| | | Número de veces de lactancia | | | | |
| | | Beneficios | | | | |
| Signos de alarma | Identifica los signos de alarma | | | | | |

| VARIABLE | DIMENSIONES | INDICADORES | VALOR FINAL | TIPO DE VARIABLE | ESCALA DE MEDICIÓN | INSTRUMENTO |
|---|-------------------------------|--|--|------------------|--------------------|---------------------|
| Variable 2: Cuidado del recién nacido | Cuidados del cordón umbilical | Cuidado adecuado del cordón umbilical. | Inadecuada: 0 a 4 puntos Regular: 5 a 8 puntos Adecuada: 9 a 12 puntos | Cualitativo | Ordinal | Guía de observación |
| | Baño e higiene | Prácticas de baño y cuidado del recién nacido por parte de la madre. | | | | |
| | Alimentación | Prácticas relacionadas con la alimentación adecuada para el recién Nacido. | | | | |
| | Signos de alarma | Capacidad de la madre para reconocer y actuar ante signos de alarma en el recién nacido. | | | | |

| VARIABLE | DIMENSIONES | INDICADORES | VALOR FINAL | TIPO DE VARIABLE | ESCALA DE MEDICIÓN | INSTRUMENTO |
|---|--------------|-----------------------|------------------------------------|------------------|--------------------|--------------|
| Variable 3: Características sociodemográficas | Edad | Edad en años | Años cumplidos | Cuantitativo | Continua | Cuestionario |
| | Estado civil | Estado civil | Soltera Casada Conviviente | Cualitativo | Nominal | |
| | Ocupación | Actividad de puérpera | Estudiante Ama de casa Otros | Cualitativo | Nominal | |
| | Hijos vivos | Número hijos vivos | Número de hijos vivos | Cuantitativo | Discreta | |

1.11 Definición teórica de variables

Variable 1: Conocimiento de las puérperas

Es aquella capacidad muy primordial del hombre, debido a que le posibilita comprender la naturaleza de las cosas que están a su alrededor, sus vínculos y atributos por medio de la razón. Se entiende entonces que el conocimiento es un conjunto de información y representaciones abstractas interrelacionadas que van acumulando por medio de la experiencia (23).

Variable 2: Cuidado del recién nacido

Hace referencia al cuidado que proporciona la puérpera (madre) durante los primeros 28 días de vida de su bebé. Su objetivo es que el transcurso de aclimatación para el recién nacido sea práctico, así poder identificar posibles alteraciones y características propias de esta etapa (26).

CAPÍTULO IV. MARCO METODOLÓGICO

1.12 Ámbito o lugar de ejecución

El estudio se llevó a cabo en el servicio de Gineco Obstetricia del Hospital Amazónico de Yarinacocha, del segundo nivel de atención, categoría II-II. Ubicado en el distrito de Yarinacocha, provincia de Coronel Portillo, localizado en el Jirón Aguaytia N° 605, departamento de Ucayali-Perú.

1.13 Tipo y nivel de investigación

1.13.1 Tipo de investigación

El tipo de estudio fue básico porque es el más apropiado para este estudio, ya que permitió profundizar en el conocimiento de las puérperas en relación al cuidado del recién nacido en el Hospital Amazónico de Yarinacocha, proporcionando información valiosa para la toma de decisiones en materia de salud materno-infantil y contribuyendo al avance del conocimiento científico en esta área. Asimismo, fue observacional, porque no existió manipulación de las variables por parte de las investigadoras; prospectivo, porque se recolectaron los datos conforme ocurran los hechos; transversal, porque se midió una sola vez las variables haciendo un corte en el tiempo (42).

1.13.2 Nivel de investigación

La investigación se desarrolló teniendo en cuenta el enfoque cuantitativo, porque se recolectaron y analizaron datos para responder a las preguntas de investigación y probar las hipótesis, además se utilizaron datos estadísticos.

Fue de nivel correlacional porque medimos la relación que existe entre la variable 1; nivel de conocimiento de las puérperas y la variable 2; cuidado del recién nacido.

1.14 Población y muestra

1.14.1 Descripción de la población

La población estuvo constituida por aproximadamente 550 puérperas atendidas en el Hospital Amazónico de Yarinacocha en el año 2023.

1.14.2 Muestra y método de muestreo

La muestra fue calculada en la aplicación de la siguiente fórmula general para población finita:

$$n = \frac{Z^2 pqN}{e^2(N - 1) + Z^2 pq}$$

Donde:

N = Total de la población

n=muestra

$Z = 1.96$ al cuadrado (el nivel de confianza del 95%)

$p =$ proporción esperada (en este caso 90% = 0.9)

$q = 1 - p$ (en este caso $1 - 0.9 = 0.1 = 10\%$)

$e =$ precisión (en su investigación use un 5%).

$$n = \frac{1.96 * 0.9 * 0.1 * 550}{0.05^2 * (550 - 1) + 1.96^2 * 0.9 * 0.1} = 110$$

La muestra estuvo constituida por 110 puérperas las cuales fueron encuestadas entre los meses de Noviembre y Diciembre del año 2023, se utilizó el tipo de muestreo no probabilístico por conveniencia. Además, tuvieron que cumplir los criterios de inclusión y exclusión.

1.14.3 Criterios de inclusión y exclusión

Criterios de inclusión:

- Puérperas con parto vaginal.
- Puérperas con recién nacidos a término.
- Puérperas que aceptaron participar en el estudio.
- Puérperas que completaron el cuestionario al 100%.
- Puérperas sin complicaciones obstétricas.

Criterios de exclusión:

- Puérperas con partos por cesáreas.
- Puérperas con recién nacidos pretérmino.

- Puérperas que no aceptaron participar en el estudio.
- Puérperas que no completaron el cuestionario al 100%.
- Puérperas con complicaciones obstétricas.

1.15 Diseño de investigación

En el presente estudio se utilizó el diseño no experimental, porque no existió manipulación de las variables por parte de las investigadoras, de corte transversal y de tipo correlacional, como se presenta en el siguiente esquema:

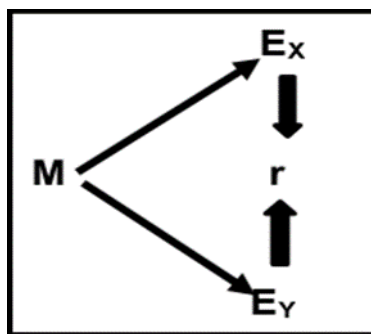

Dónde:

M: Representa la muestra de estudio (puérperas)

Ex: Representa a la variable independiente

EY: Representa a la variable dependiente

r: Representación la relación que existe entre ambas variables

1.16 Métodos, técnicas e instrumentos

1.16.1 Métodos

En el presente estudio se tuvo en cuenta 3 métodos:

Método inductivo-deductivo: Se aplicó con el propósito de establecer las conclusiones y generalizar los resultados obtenidos.

Método de análisis: Permitió analizar de manera sistemática las variables involucradas en el estudio.

Método de síntesis: Se empleó para establecer la relación entre el objetivo de la investigación y los elementos que lo componen, integrando así los hallazgos de manera coherente.

1.16.2 Técnicas

Las técnicas que se usaron fueron:

- La encuesta, la cual permitió recolectar información necesaria, acerca del nivel de conocimiento de las puérperas en relación al cuidado del recién nacido.
- La observación ya que permitió recoger información de la muestra elegida sobre el cuidado del recién nacido en la práctica.

1.16.3 Instrumentos

Los instrumentos que se usaron fueron:

- El cuestionario, que fue diseñado por las investigadoras respondiendo a los objetivos, y fue validado por expertos en el tema. El cuestionario constó de 24 preguntas, las cuales fueron divididas en 2 sesiones:

I. Datos sociodemográficos y obstétricos de la puérpera: Compuesto por 4 ítems, que miden su edad, estado civil, ocupación y número total de hijos vivos.

II. Nivel de conocimiento de las puérperas: Compuesto por 20 ítems con las dimensiones: Alimentación, baño e higiene, cuidados del cordón umbilical y signos de alarma.

Este instrumento proporciona información en forma global considerando la siguiente puntuación:

- Conocimiento alto: 17 a 20 puntos
 - Conocimiento medio: 14 a 16 puntos
 - Conocimiento bajo: 0 a 13 puntos
- La guía de observación: Se utilizó esta guía como instrumento para que el observador pudiera ubicarse de manera sistemática en los aspectos que son objeto de estudio en la investigación, permitiendo así una recolección estructurada de datos.

1.16.3.1 Validación de los instrumentos para la recolección de datos.

La validación del instrumento de investigación se realizó mediante juicio de 05 expertos, utilizando la didáctica Delphi, el cual arroja 18 puntos en promedio, procediéndose a utilizarlo en la aplicación de la investigación; siendo lo siguiente.

| Nº | Apellidos y Nombres | Puntos |
|----|--------------------------------|--------|
| 1 | Leon Chiang David Chi-Hon | 18 |
| 2 | Mary Luisa Maque Ponce | 14 |
| 3 | Saavedra Vela Xiomara | 20 |
| 4 | Torres Arpi Carmen del Rosario | 20 |
| 5 | Arzapay Figueroa Luz Milagros | 18 |

1.16.3.2 Confiabilidad de los instrumentos para la recolección de datos.

Para evaluar la confiabilidad del instrumento utilizado en esta investigación, se llevó a cabo una prueba piloto de 23 puérperas. Los resultados obtenidos fueron analizados mediante el coeficiente alfa de Cronbach, utilizando el programa estadístico SPSS. Este análisis permitió obtener como resultado un coeficiente de 0,901 el cual indica que el instrumento es altamente fiable.

| Estadísticas de fiabilidad | |
|-----------------------------------|----------------|
| Alfa de Cronbach | N de elementos |
| .901 | 24 |

1.17 Técnicas para el procesamiento y análisis de datos

Procedimiento

Después de finalizar la elaboración del proyecto se procedió a la ejecución. Para ello se solicitó la autorización, al jefe Hospital Amazónico de Yarinacocha, a través de una solicitud. Asimismo, coordinamos con el Jefe del servicio de Gineco- Obstetricia, y teniendo el permiso se accedió a las instalaciones para la utilización de las historias clínicas, y explicamos el consentimiento informado a las puérperas hospitalizadas y a las que están realizando sus controles post partos.

Referente a la aplicación de los instrumentos, se programó los días para la aplicación del cuestionario y la guía de observación a cada puérpera que han sido seleccionadas de acuerdo al criterio de inclusión y exclusión, se hizo en horarios factibles de mayor disponibilidad, tanto del servicio de Gineco Obstetricia, como de las investigadoras, por lo cual también explicamos de qué trataba el proyecto de investigación, leyendo las preguntas y alternativas del instrumento para mejor entendimiento de cada una.

Tabulación y análisis de datos

En el procesamiento de datos se hizo uso del paquete informativo de Microsoft Excel y Word, haciendo uso del programa SPSS 22.0.

Presentación de datos

En la presentación de datos, se utilizó la estadística descriptiva, los cuales fueron ingresados, procesados y analizados en tablas y figuras, como las frecuencias numéricas y los porcentajes. Para el análisis e interpretación de los datos y determinar la asociación de variables se aplicó la prueba estadística de Chi cuadrado.

1.18 Aspectos éticos

Antes de la realización de la encuesta se le brindó un consentimiento informado a todas las puérperas, donde se hizo mención que los datos adquiridos fueron utilizados solamente para la investigación.

Se consideró para el estudio los siguientes principios éticos:

- Principio de beneficencia. Se buscó que la información adquirida favorezca a las puérperas en estudio, ayudando a la incrementación de su nivel de conocimiento en relación al cuidado del recién nacido.
- Principio de no maleficencia. Se tiene prioridad los derechos, la comodidad y bienestar de las puérperas, puesto que toda la información recolectada fue confidencial y estrictamente para fines de la investigación.
- Principio de autonomía. Se instruyó de modo conciso y preciso a las puérperas en estudio que poseen la autonomía de participar o no en la investigación.
- Principio de justicia. Se trató a cada una de las puérperas en estudio de una manera digna, respetuosa y justa.

CAPÍTULO V. RESULTADOS Y DISCUSIÓN

1.19 Análisis descriptivo

Tabla 1. *Edad de las puérperas del Hospital Amazónico de Yarinacocha, Ucayali 2023.*

| Escala de edad de las puérperas | Frecuencia | Porcentaje |
|--|-------------------|-------------------|
| 12 a 16 | 9 | 8% |
| 17 a 21 | 32 | 29% |
| 22 a 26 | 23 | 21% |
| 27 a 31 | 26 | 24% |
| 32 a 36 | 7 | 6% |
| 37 a 41 | 11 | 10% |
| 42 a 46 | 2 | 2% |
| Total | 110 | 100% |

Fuente: Cuestionario

Interpretación

En la tabla 1, se muestra la distribución de las puérperas del Hospital Amazónico de Yarinacocha, respecto a su edad, del Hospital Amazónico de Yarinacocha, del total de puérperas en estudio 100.0% (110). Siendo el rango de edad de 17 a 21 años, con mayor porcentaje representando el 29% (32), y el rango de 42 a 46 años cierra la distribución con el 2% (2) siendo el más bajo.



Figura 1. *Edad de las puérperas del Hospital Amazónico de Yarinacocha, Ucayali 2023.*

Interpretación

En la figura 1, respecto a la descripción gráfica de “Edad” de las puérperas, del total de puérperas en estudio 100.0% (110). Se aprecia que el rango de 17 a 21 años, tiene el mayor porcentaje siendo el 29% (32), encontrándose además el menor porcentaje de 2% (2) el rango de edad de 42 a 46 años.

Tabla 2. Estado civil de las puérperas del Hospital Amazónico de Yarinacocha, Ucayali 2023.

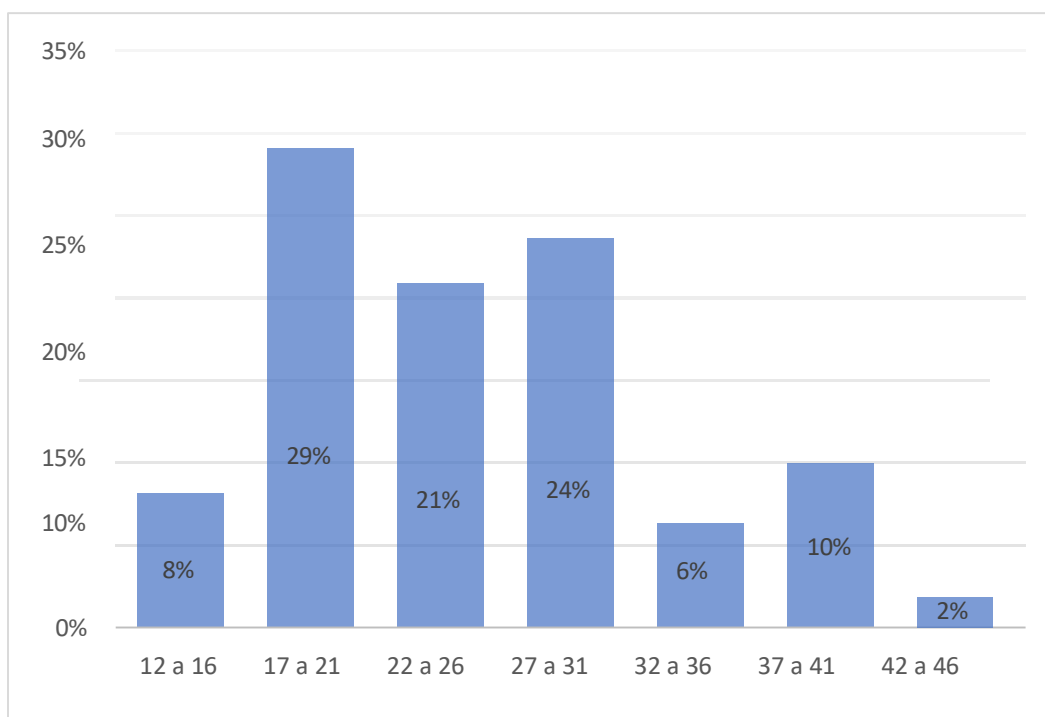
| Escala de estado civil | Frecuencia | Porcentaje |
|-------------------------------|-------------------|-------------------|
| Soltera | 14 | 13% |
| Casada | 4 | 4% |
| Conviviente | 92 | 84% |
| Total | 110 | 100% |

Fuente: Cuestionario

Interpretación

En la tabla 2, referente al estado civil de las puérperas del Hospital Amazónico de Yarinacocha, del total de puérperas en estudio 100.0% (110). Se aprecia que más de la mitad eran convivientes 84% (92), y el 13% (14) solteras, y en menor porcentaje 4% (4) casadas.



Figura 2. Estado civil de las puérperas del Hospital Amazónico de Yarinacocha, Ucayali 2023.

Interpretación

En la figura 2, se aprecia la distribución de las puérperas, respecto al “Estado civil”, del total de puérperas en estudio 100.0% (110). El grupo dominante es de las puérperas convivientes 84% (62). Por otro lado, las puérperas solteras constituyen el 13% (14), y por último el grupo de puérperas casadas tiene la representación más baja, con solo el 4% (4) del total.

Tabla 3. Ocupación de las puérperas del Hospital Amazónico de Yarinacocha, Ucayali 2023.

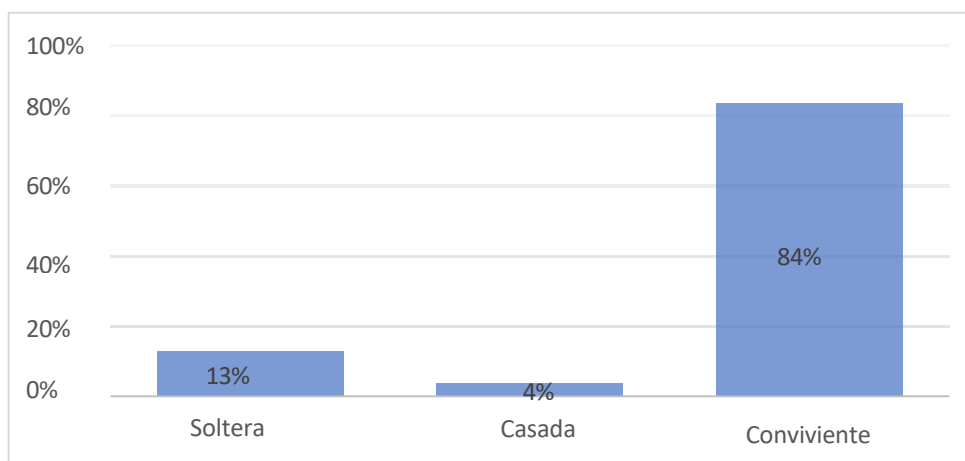
| Ocupación de las puérperas | Frecuencia | Porcentaje |
|----------------------------|------------|-------------|
| Estudiante | 9 | 8% |
| Ama de casa | 81 | 74% |
| Independiente | 17 | 15% |
| PNP | 1 | 1% |
| Docente | 2 | 2% |
| Total | 110 | 100% |

Fuente: Cuestionario

Interpretación

En la tabla 3, se muestra la distribución de las puérperas del Hospital Amazónico de Yarinacocha, respecto a su ocupación, del total de puérperas en estudio 100.0% (110). Las amas de casa constituyen el grupo dominante, representando el 74% (81), del total de la muestra, luego las puérperas independientes que representan el 15% (17), las estudiantes constituyen 8%, el grupo de docentes representa el 2% (2) y por último la ocupación PNP solo tiene un 1% (1).



Figura 3. *Ocupación de las puérperas del Hospital Amazónico de Yarinacocha, Ucayali 2023.*

Interpretación

En la figura 3, referente a la descripción grafica de “Ocupación”, del total de puérperas en estudio 100.0% (110). Se aprecia que las amas de casa constituyen el grupo dominante, representando el 74% (81), luego están las puérperas independientes con 15%, las estudiantes constituyen el 8% (9), el grupo de docentes representa el 2% y encontrándose solo una que pertenece a la PNP 1% (1).

Tabla 4. *Números de hijos vivos de las puérperas del Hospital Amazónico de Yarinacocha, Ucayali 2023.*

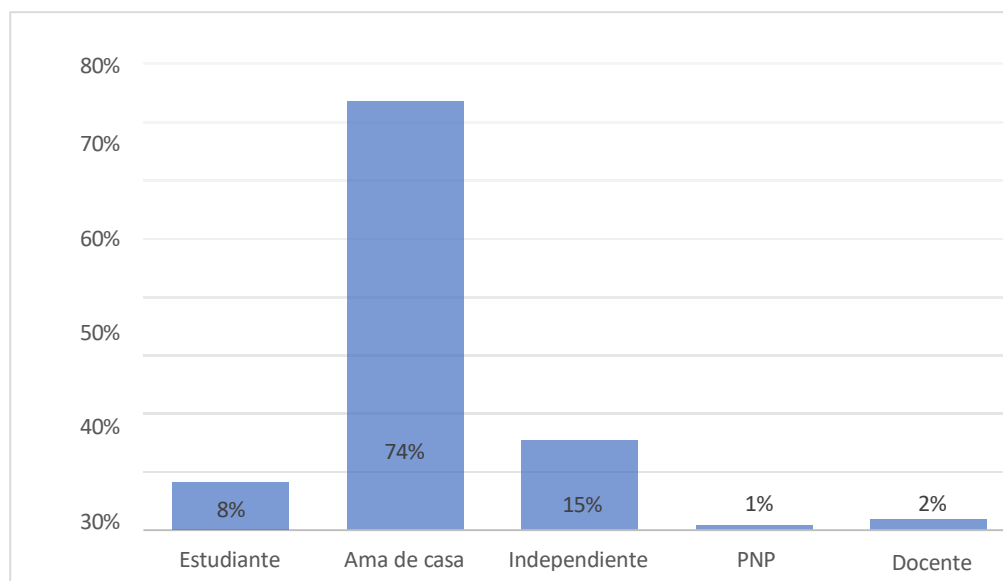
| Números de hijos vivos | Frecuencia | Porcentaje |
|-------------------------------|-------------------|-------------------|
| 1 hijo | 44 | 40% |
| 2 hijos | 28 | 25% |
| 3 hijos | 20 | 18% |
| 4 hijos | 10 | 9% |
| 5 hijos | 4 | 4% |
| 6 hijos | 3 | 3% |
| 10 hijos | 1 | 1% |
| Total | 110 | 100% |

Fuente: Cuestionario

Interpretación

En la tabla 4, se muestra la distribución en función al número los hijos vivos, del Hospital Amazónico de Yarinacocha, del total de puérperas en estudio 100.0% (110). El grupo más numeroso corresponde a las puérperas con 1 hijo, representando un 40% (44) del total de la muestra. Las puérperas con 10 hijos representan el 1% (1) siendo de menor porcentaje.



Figura 4. *Números de hijos vivos de las puérperas del Hospital Amazónico de Yarinacocha, Ucayali 2023.*

Interpretación

En la figura 4, se aprecia la distribución respecto al número de hijos, del total de puérperas en estudio 100.0% (110). respecto al número de hijos vivos. Encontrándose el grupo con mayor porcentaje corresponde a las puérperas con 1 hijo siendo el 40% (44) y solo una puérpera con 10 hijos representando el 1% (1), siendo el menor porcentaje.

Tabla 5. Nivel de conocimiento de las puérperas en relación al cuidado del recién nacido en el Hospital Amazónico de Yarinacocha, Ucayali 2023.

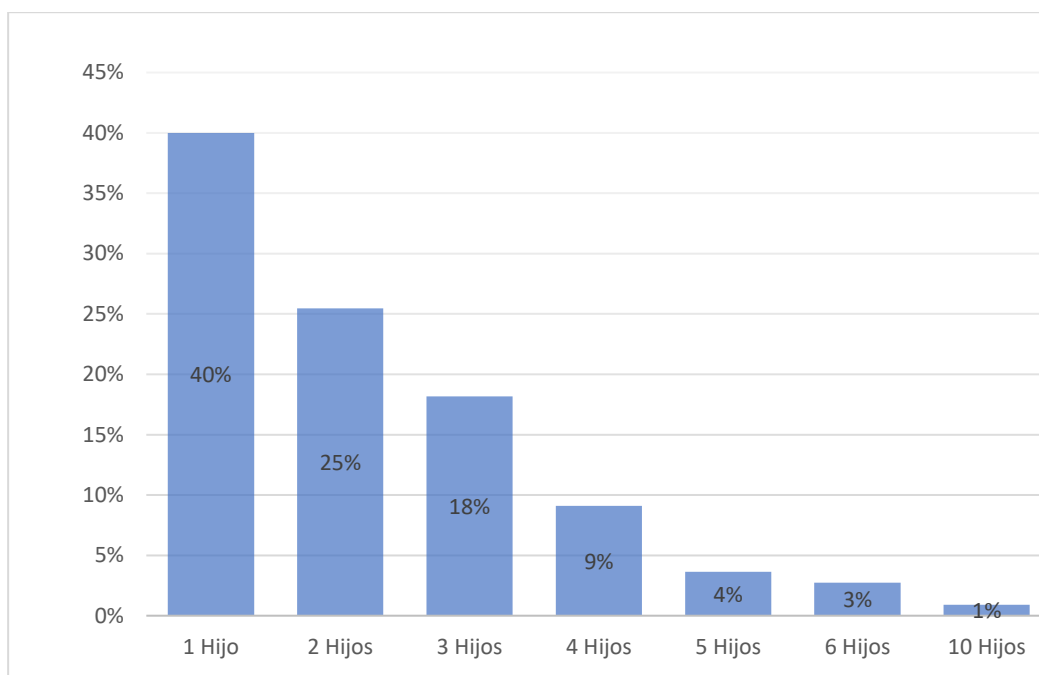
| Cuidado del recién nacido | | |
|----------------------------------|-------------------|-------------------|
| Escala | Frecuencia | Porcentaje |
| Bajo | 34 | 31% |
| Medio | 48 | 44% |
| Alto | 28 | 25% |
| | 110 | 100% |

Fuente: Cuestionario

Interpretación

En la tabla 5, se muestra una distribución del nivel de conocimiento de las puérperas en relación al cuidado del recién nacido en el Hospital Amazónico de Yarinacocha en 2023, del total de puérperas en estudio 100.0% (110). Un 44% (48) de la muestra, tuvo un nivel medio de conocimiento. Un 31% (34) de las puérperas tuvo un nivel bajo de conocimiento para el cuidado del recién nacido. Mientras, el 25% (28) tuvo un nivel alto de conocimiento.



Figura 5. Nivel de conocimiento de las puérperas en relación al cuidado del recién nacido en el Hospital Amazónico de Yarinacocha, Ucayali 2023.

Interpretación

En la figura 5, referente a la distribución del nivel de conocimiento de las puérperas en relación al cuidado del recién nacido. del total de puérperas en estudio 100.0% (110)- Un 44% (48) de la muestra, tuvo un nivel medio de conocimiento. Un 31% (34) de las puérperas tuvo un nivel bajo de conocimiento para el cuidado del recién nacido. Mientras, el 25% (28) tuvo un nivel alto de conocimiento.

Tabla 6. Nivel de conocimiento de las puérperas en relación al cuidado del cordón umbilical del recién nacido en el Hospital Amazónico de Yarinacocha, Ucayali 2023.

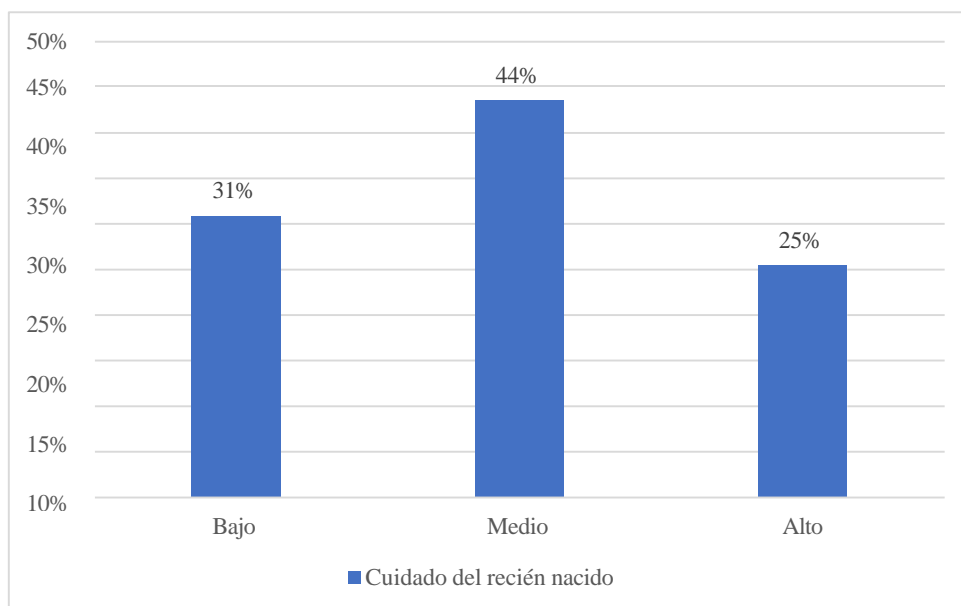
| Cuidados del cordón umbilical | | |
|--------------------------------------|-------------------|-------------------|
| Escala | Frecuencia | Porcentaje |
| Bajo | 37 | 34% |
| Medio | 40 | 36% |
| Alto | 33 | 30% |
| Total | 110 | 100% |

Fuente: Cuestionario

Interpretación

En la tabla 6, se revela una distribución clara en términos del conocimiento en relación a los cuidados del cordón umbilical, del Hospital Amazónico de Yarinacocha, del total de puérperas en estudio 100.0% (110). En primer lugar, encontrándose un nivel de "Medio", representando el 36% (40) del total. En segundo lugar, las puérperas que tienen un nivel de conocimiento clasificado como "Alto" constituyen el 30% (33) y finalmente, un nivel de conocimiento considerado "Bajo", representando el 34% (37).



Figura 6. Nivel de conocimiento de las puérperas en relación al cuidado del cordón umbilical del recién nacido en el Hospital Amazónico de Yarinacocha, Ucayali 2023.

Interpretación

En la figura 6, se aprecia en la descripción grafica acerca del nivel de conocimiento en relación a los cuidados del "Cordón umbilical" del recién nacido, del total de puérperas en estudio 100.0% (110). En primer lugar, encontrándose un nivel de conocimiento "Medio", representando el 36% (40). En segundo lugar, las puérperas que tienen un nivel de conocimiento "Alto" constituyen el 30% (33). y finalmente, un nivel de conocimiento considerado "Bajo", representando el 34% (37).

Tabla 7. Nivel de conocimiento de las puérperas en relación al cuidado del baño e higiene del recién nacido en el Hospital Amazónico de Yarinacocha, Ucayali 2023.

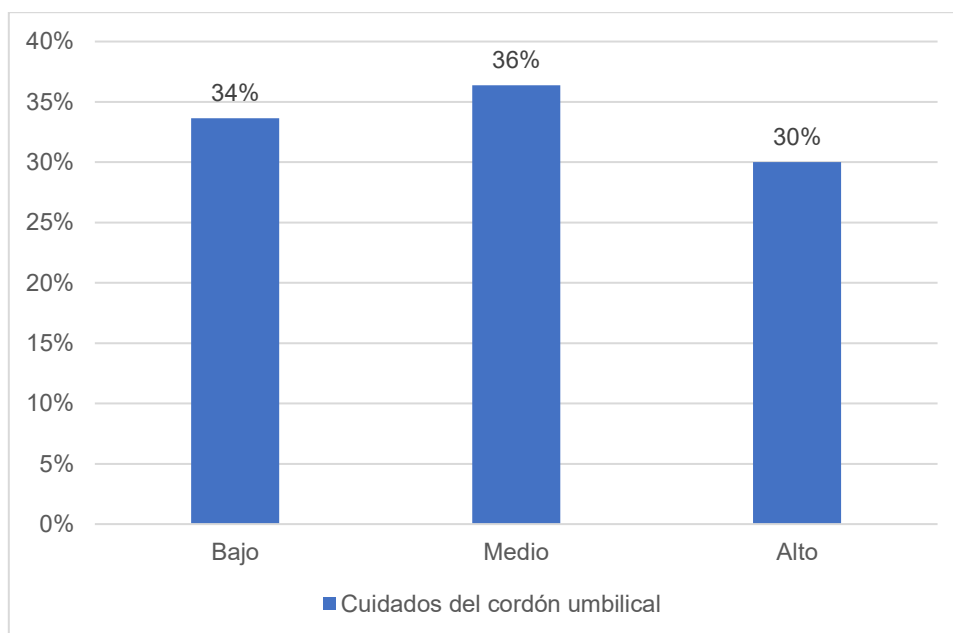
| Baño e Higiene | | |
|-----------------------|-------------------|-------------------|
| Escala | Frecuencia | Porcentaje |
| Bajo | 60 | 55% |
| Medio | 0 | 0% |
| Alto | 50 | 45% |
| Total | 110 | 100% |

Fuente: Cuestionario

Interpretación

En la tabla 7, se revela una distribución clara en términos del conocimiento en relación al baño e higiene destinada al recién nacido del Hospital Amazónico de Yarinacocha, del total de puérperas en estudio 100.0% (110). En primer lugar, el grupo más numeroso está compuesto por las puérperas que poseen un nivel de conocimiento catalogado como "Bajo", representando el 55% (60) y finalmente las puérperas que tienen un nivel de conocimiento clasificado como "Alto" constituyen el 45% (50). Estos resultados indica que la mayoría de puérperas posee un nivel de conocimiento bajo.



Figura 7. Nivel de conocimiento de las puérperas en relación al cuidado del baño e higiene del recién nacido en el Hospital Amazónico de Yarinacocha, Ucayali 2023.

Interpretación

En la figura 7, se aprecia la descripción gráfica sobre el conocimiento en relación al “Baño e higiene” del recién nacido, del total de puérperas en estudio 100.0% (110). En primer lugar, el grupo más numeroso está compuesto por las puérperas que poseen un nivel de conocimiento catalogado como "Bajo", representando el 55% (60) y finalmente las puérperas que tienen un nivel de conocimiento clasificado como "Alto" constituyen el 45% (50).

Tabla 8. Nivel de conocimiento de las puérperas en relación al cuidado de la alimentación del recién nacido en el Hospital Amazónico de Yarinacocha, Ucayali 2023.

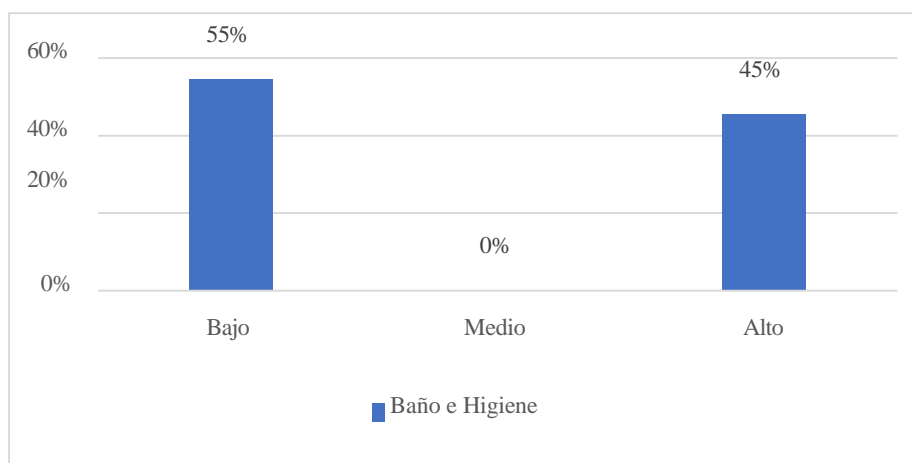
| Alimentación | | |
|---------------------|-------------------|-------------------|
| Escala | Frecuencia | Porcentaje |
| Bajo | 56 | 51% |
| Medio | 39 | 35% |
| Alto | 15 | 14% |
| Total | 110 | 100% |

Fuente: Cuestionario

Interpretación

En la tabla 8, se revela una distribución clara en términos del nivel de conocimiento en relación a la alimentación destinada al recién nacido, del Hospital Amazónico de Yarinacocha, del total de puérperas en estudio 100.0% (110). Un 51% (56) de la muestra tuvo un nivel de conocimiento "Bajo". Seguida de un 35% (39) que tuvo un nivel de conocimiento medio, y finalmente, un 14% (15) tuvo un nivel de conocimiento "Alto". Estos resultados indican que la mayoría de puérperas presenta un nivel de conocimiento considerado bajo.



Figura 8. Nivel de conocimiento de las puérperas en relación al cuidado de la alimentación del recién nacido en el Hospital Amazónico de Yarinacocha, Ucayali 2023.

Interpretación

En la figura 8, se aprecia la descripción gráfica del nivel conocimiento en relación a la "Alimentación" del recién nacido, del total de puérperas en estudio 100.0% (110). Un 51% (56) de la muestra tuvo un nivel de conocimiento "Bajo". Seguida de un 35% (39) que tuvo un nivel de conocimiento medio, y finalmente, un 14% (15) tuvo un nivel de conocimiento "Alto".

Tabla 9. Nivel de conocimiento de las puérperas en relación al cuidado de los signos de alarma del recién nacido en el Hospital Amazónico de Yarinacocha, Ucayali 2023.

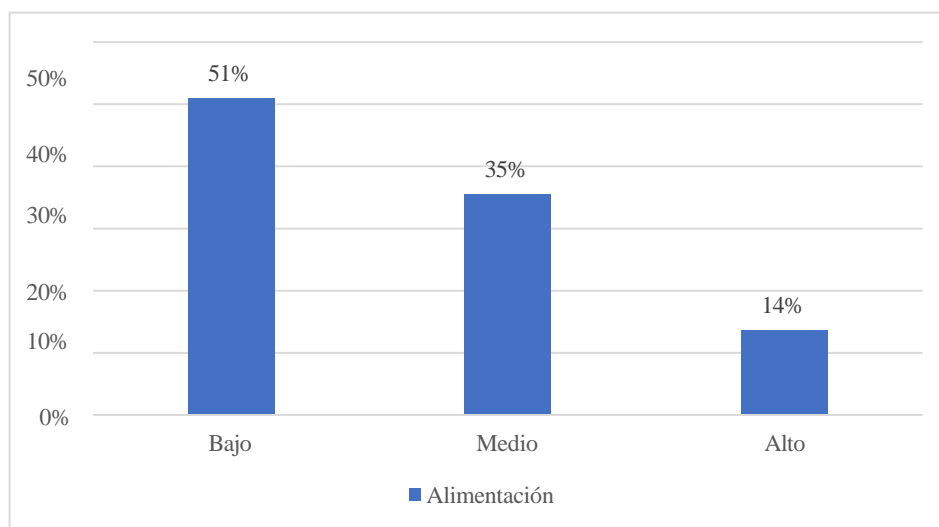
| Signos de alarma | | |
|-------------------------|-------------------|-------------------|
| Escala | Frecuencia | Porcentaje |
| Bajo | 23 | 21% |
| Medio | 43 | 39% |
| Alto | 44 | 40% |
| Total | 110 | 100% |

Fuente: Cuestionario

Interpretación

En la tabla 9, se revela una distribución clara en términos del conocimiento en relación a los signos de alarma destinada al recién nacido, del Hospital Amazónico de Yarinacocha, del total de puérperas en estudio 100.0% (110). En primer lugar, el grupo más numeroso está compuesto por las puérperas que poseen un nivel de conocimiento catalogado como "Alto", representando el 40% (44). En segundo lugar, las que tienen un nivel de conocimiento clasificado como "Medio" constituyen el 39% (43) y el tercer grupo está compuesto por aquellas con un nivel de conocimiento considerado "Bajo", representando el 21% (23).



Figura 9. Nivel de conocimiento de las puérperas en relación al cuidado de los signos de alarma del recién nacido en el Hospital Amazónico de Yarinacocha, Ucayali 2023.

Interpretación

En la figura 9, en relación a la descripción grafica del nivel de conocimiento en relación a los "Signos de alarma", del total de puérperas en estudio 100.0% (110). En primer lugar, el grupo más numeroso está compuesto por las puérperas que poseen un nivel de conocimiento catalogado como "Alto", representando el 40% (44). En segundo lugar, las que tienen un nivel de conocimiento clasificado como "Medio" constituyen el 39% (43) y el tercer grupo está compuesto por aquellas con un nivel de conocimiento considerado "Bajo", representando el 21% (23).

Tabla 10. *Prácticas sobre el cuidado del recién nacido en el Hospital Amazónico de Yarinacocha, Ucayali 2023.*

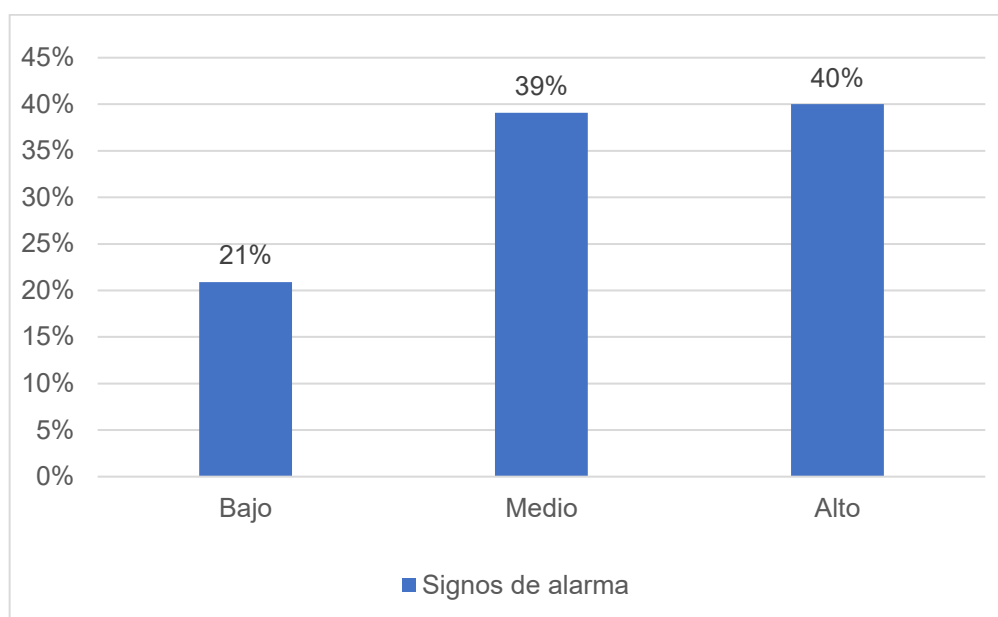
| Cuidado del recién nacido | | |
|----------------------------------|-------------------|-------------------|
| Escala | Frecuencia | Porcentaje |
| Inadecuada | 25 | 23% |
| Regular | 54 | 49% |
| Adecuada | 31 | 28% |
| | 110 | 100% |

Fuente: Cuestionario

Interpretación

En la tabla 10, se muestra las prácticas sobre el cuidado del recién nacido en el Hospital Amazónico de Yarinacocha, del total de puérperas en estudio 100.0% (110). La mayoría de las puérperas observadas muestran prácticas de cuidado del recién nacido catalogadas como "Regular", representando el 49% (54) de la muestra. Un porcentaje significativo, aunque menor, presenta prácticas consideradas como "Adecuadas", con un 28% (31) de las puérperas encuestadas. Por otro lado, el 23% (25) de las puérperas muestran prácticas de cuidado del recién nacido calificadas como "Inadecuadas".



Figura 10. *Prácticas sobre el cuidado del recién nacido en el Hospital Amazónico de Yarinacocha, Ucayali 2023.*

Interpretación

En la figura 10, se aprecia la descripción gráfica del cuidado del recién nacido, del total de puérperas en estudio 100.0% (110). La mayoría de las puérperas observadas muestran prácticas de cuidado del recién nacido catalogadas como "Regular", representando el 49% (54) de la muestra. Un porcentaje significativo, aunque menor, presenta prácticas consideradas como "Adecuadas", con un 28% (31) de las puérperas encuestadas. Por otro lado, el 23% (25) de las puérperas muestran prácticas de cuidado del recién nacido calificadas como "Inadecuadas".

Tabla 11. *Prácticas sobre el cuidado del cordón umbilical del recién nacido en el Hospital Amazónico de Yarinacocha, Ucayali 2023.*

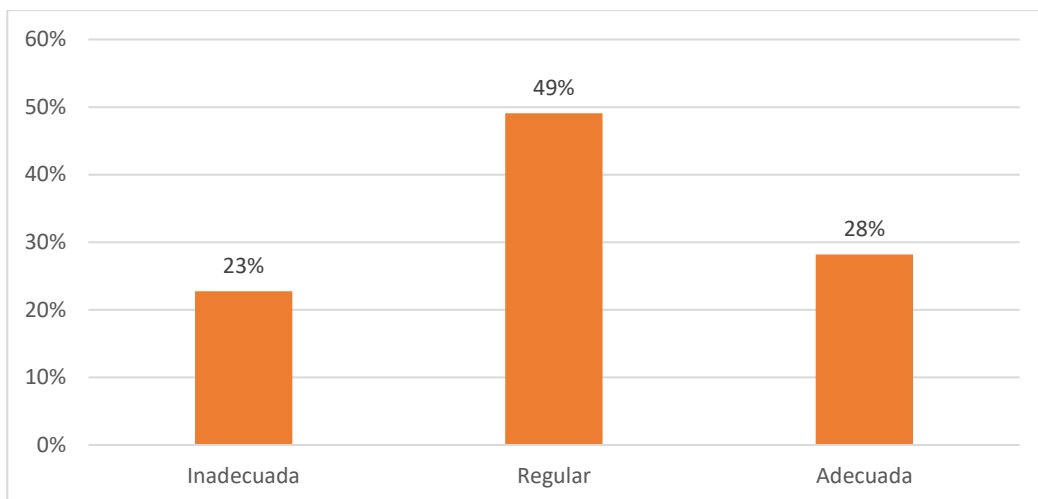
| Cuidados del cordón umbilical | | |
|--------------------------------------|-------------------|-------------------|
| Escala | Frecuencia | Porcentaje |
| Inadecuada | 37 | 34% |
| Regular | 41 | 37% |
| Adecuada | 32 | 29% |
| Total | 110 | 100% |

Fuente: Cuestionario

Interpretación

En la tabla 11, se ofrece una perspectiva importante sobre las prácticas de cuidado del cordón umbilical del recién nacido en el Hospital Amazónico de Yarinacocha, del total de puérperas en estudio 100.0% (110). El 34% (37) de las puérperas observadas muestran prácticas de cuidado del cordón umbilical catalogadas como "Inadecuadas". El 37% (41), corresponde a las puérperas que presentan prácticas consideradas "Regulares". Mientras tanto, el 29% (32) de las puérperas muestra prácticas clasificadas como "Adecuadas".



Figura 11. *Prácticas sobre el cuidado del cordón umbilical del recién nacido en el Hospital Amazónico de Yarinacocha, Ucayali 2023.*

Interpretación

En la figura 11, respecto a la descripción gráfica sobre las prácticas de cuidado del "Cordón umbilical" del recién nacido, del total de puérperas en estudio 100.0% (110). El 34% (37) de las puérperas observadas muestran prácticas de cuidado del cordón umbilical catalogadas como "Inadecuadas". El 37% (41), corresponde a las puérperas que presentan prácticas consideradas "Regulares". Mientras tanto, el 29% (32) de las puérperas muestra prácticas clasificadas como "Adecuadas".

Tabla 12. *Prácticas sobre el cuidado del baño e higiene del recién nacido en el Hospital Amazónico de Yarinacocha, Ucayali 2023.*

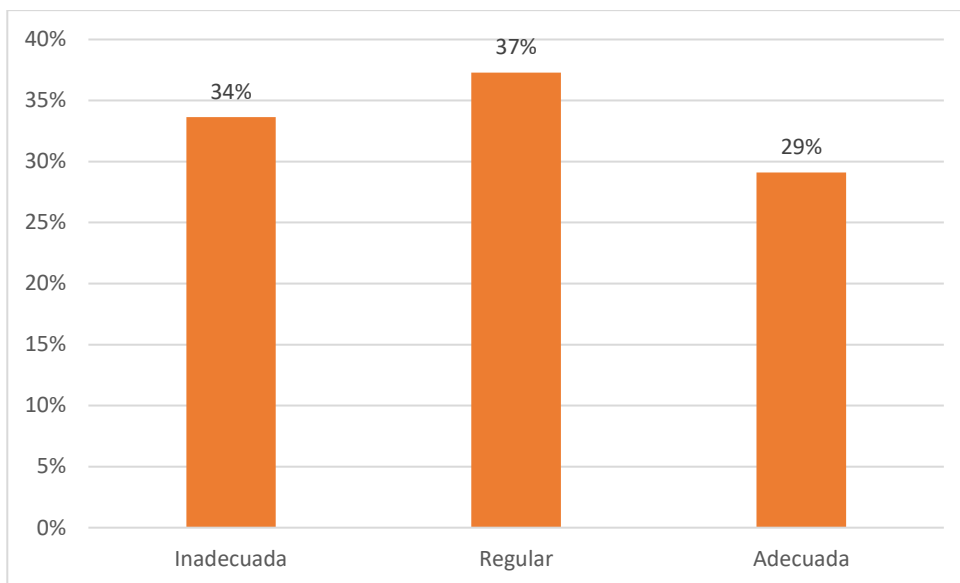
| Baño e Higiene | | |
|-----------------------|-------------------|-------------------|
| Escala | Frecuencia | Porcentaje |
| Inadecuada | 58 | 53% |
| Regular | 5 | 5% |
| Adecuada | 47 | 43% |
| Total | 110 | 100% |

Fuente: Cuestionario

Interpretación

En la tabla 12, se ofrece una visión reveladora sobre las prácticas de cuidado del baño e higiene del recién nacido en el Hospital Amazónico de Yarinacocha durante el año 2023, del total de puérperas en estudio 100.0% (110). El 53% (58) de las puérperas observadas muestran prácticas de cuidado del baño e higiene del recién nacido catalogadas como "Inadecuadas". Un porcentaje notablemente bajo, el 5% (5), corresponde a las puérperas que presentan prácticas de cuidado "Regulares". Por otro lado, el 43% (47), de las puérperas muestra prácticas de cuidado del baño e higiene clasificados como "Adecuadas".



Figura 12. *Prácticas sobre el cuidado del baño e higiene del recién nacido en el Hospital Amazónico de Yarinacocha, Ucayali 2023.*

Interpretación

En la figura 12, se aprecia la descripción gráfica sobre las prácticas de cuidado del "Baño e higiene" del recién nacido, del total de puérperas en estudio 100.0% (110). El 53% (58) de las puérperas observadas muestran prácticas de cuidado del baño e higiene del recién nacido catalogadas como "Inadecuadas". Un porcentaje notablemente bajo, el 5% (5), corresponde a las puérperas que presentan prácticas de cuidado "Regulares". Por otro lado, el 43% (47), de las puérperas muestra prácticas de cuidado del baño e higiene clasificados como "Adecuadas".

Tabla 13. *Prácticas sobre el cuidado de la alimentación del recién nacido en el Hospital Amazónico de Yarinacocha, Ucayali 2023.*

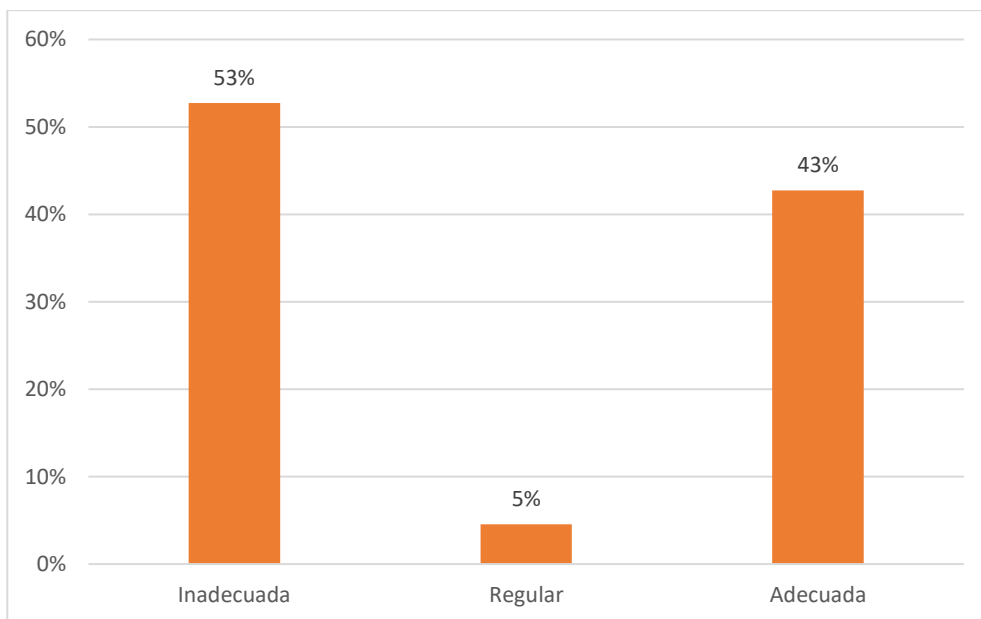
| Alimentación | | |
|---------------------|-------------------|-------------------|
| Escala | Frecuencia | Porcentaje |
| Inadecuada | 45 | 41% |
| Regular | 39 | 35% |
| Adecuada | 26 | 24% |
| Total | 110 | 100% |

Fuente: Cuestionario

Interpretación

En la tabla 13, se muestra las prácticas sobre el cuidado de la alimentación del recién nacido en el Hospital Amazónico de Yarinacocha, del total de puérperas en estudio 100.0% (110). La mayor parte de las puérperas observadas, con un 41% (45), muestran prácticas de alimentación del recién nacido catalogadas como "Inadecuadas". Un porcentaje también preocupante del 35% (39) de las puérperas, presentan prácticas calificadas como "Regulares". Solo el 24% (26) de las puérperas muestran prácticas consideradas como "Adecuadas".



Figura 13. *Prácticas sobre el cuidado de la alimentación del recién nacido en el Hospital Amazónico de Yarinacocha, Ucayali 2023.*

Interpretación

En la figura 13, se aprecia en la descripción grafica sobre el cuidado de la "Alimentación" del recién nacido, del total de puérperas en estudio 100.0% (110). La mayor parte de las puérperas observadas, con un 41% (45), muestran prácticas de alimentación del recién nacido catalogadas como "Inadecuadas". Un porcentaje también preocupante del 35% (39) de las puérperas, presentan prácticas calificadas como "Regulares". Solo el 24% (26) de las puérperas muestran prácticas consideradas como "Adecuadas".

Tabla 14. *Prácticas sobre el cuidado de los signos de alarma del recién nacido en el Hospital Amazónico de Yarinacocha, Ucayali 2023.*

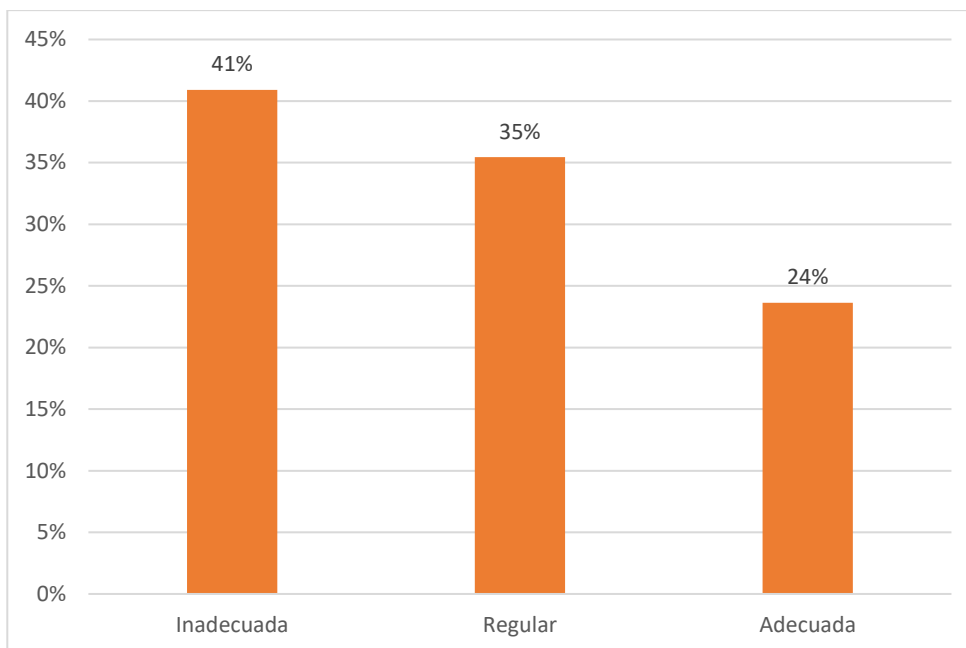
| Signos de alarma | | |
|-------------------------|-------------------|-------------------|
| Escala | Frecuencia | Porcentaje |
| Inadecuada | 21 | 19% |
| Regular | 44 | 40% |
| Adecuada | 45 | 41% |
| Total | 110 | 100% |

Fuente: Cuestionario

Interpretación

En la tabla 14, se ofrece una visión esclarecedora sobre las prácticas de cuidado de los signos de alarma del recién nacido en el Hospital Amazónico de Yarinacocha durante el año 2023, del total de puérperas en estudio 100.0% (110). El 19% (21) de las puérperas observadas muestran prácticas de cuidado de los signos de alarma del recién nacido catalogadas como "Inadecuadas". Un 40% (44) corresponde a las puérperas que presentan prácticas de cuidado "Regulares" en relación con los signos de alarma. Por otro lado, un porcentaje similar, el 41% (45), muestran prácticas de cuidado de los signos de alarma clasificadas como "Adecuadas".



Figura 14. *Prácticas sobre el cuidado de los signos de alarma del recién nacido en el Hospital Amazónico de Yarinacocha, Ucayali 2023.*

Interpretación

En la figura 14, se aprecia en la descripción grafica sobre las prácticas de cuidado de los "Signos de alarma" del recién nacido, del total de puérperas en estudio 100.0% (110). El 19% (21) de las puérperas observadas muestran prácticas de cuidado de los signos de alarma del recién nacido catalogadas como "Inadecuadas". Un 40% (44) corresponde a las puérperas que presentan prácticas de cuidado "Regulares" en relación con los signos de alarma. Por otro lado, un porcentaje similar, el 41% (45), muestran prácticas de cuidado de los signos de alarma clasificadas como "Adecuadas".

1.20 Análisis inferencial y/o contrastación de hipótesis

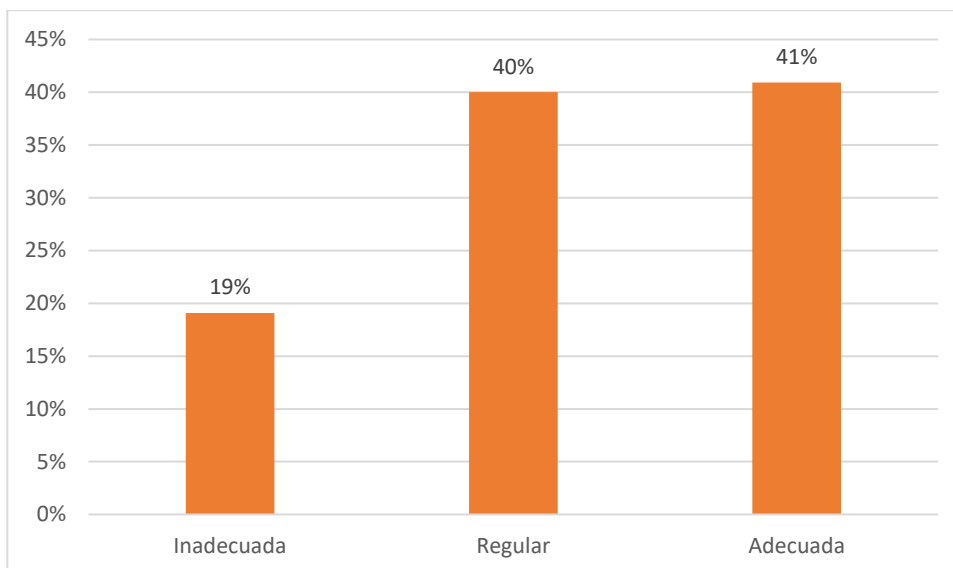
HGi: El nivel de conocimiento de las puérperas se relaciona significativamente con el cuidado del recién nacido, en el Hospital Amazónico de Yarinacocha, 2023.

HGo: El nivel de conocimiento de las puérperas no se relaciona significativamente con el cuidado del recién nacido, en el Hospital Amazónico de Yarinacocha, 2023.

Tabla 15. *Relación entre el nivel conocimiento de las puérperas y el cuidado del recién nacido en el Hospital Amazónico de Yarinacocha, Ucayali 2023.*

| Nivel conocimiento de las puérperas | Cuidado del recién nacido | | | | | | Total | X ² | Significación asintótica (bilateral) |
|-------------------------------------|---------------------------|-------------|-----------|-------------|-----------|-------------|------------|----------------|--------------------------------------|
| | Inadecuada | | Regular | | Adecuada | | | | |
| | fi | % | fi | % | fi | % | | | |
| Bajo | 7 | 28% | 15 | 28% | 12 | 39% | 34 | 4.776 | 0.187 |
| Medio | 10 | 40% | 27 | 50% | 11 | 35% | 48 | | |
| Alto | 8 | 32% | 12 | 22% | 8 | 26% | 28 | | |
| Total | 25 | 100% | 54 | 100% | 31 | 100% | 110 | | |

Análisis e interpretación: En la Tabla se presenta los resultados del análisis de la prueba de chi-cuadrado (X²) donde el p-valor obtenido (0.187) es superior al nivel de significancia comúnmente aceptado (0.05), indicando que se debe rechazar la hipótesis investigación y aceptar la hipótesis nula. Esto sugiere que, según los datos analizados, que no existe una relación significativa entre el nivel de conocimiento de las puérperas y la calidad del cuidado proporcionado a los recién nacidos en el Hospital Amazónico de Yarinacocha durante el año 2023.

1.21 Discusión de resultados

La maternidad es un periodo de gran importancia donde los conocimientos y habilidades sobre el cuidado del recién nacido juegan un papel fundamental en el desarrollo saludable del bebé. En este sentido, la presente investigación se enfocó en determinar el nivel de conocimiento de las puérperas en relación al cuidado del recién nacido en el Hospital Amazónico de Yarinacocha, Ucayali en 2023. Los resultados obtenidos nos permiten relacionarlos con los antecedentes y bases teóricas presentadas, revelando una tendencia que respalda la hipótesis nula planteada.

La hipótesis nula, que sugiere que el nivel de conocimiento de las puérperas no se relaciona con el cuidado del recién nacido en el Hospital Amazónico de Yarinacocha en 2023, encuentra cierto respaldo en los datos presentados en la tabla 5. En esta tabla, se observa que el 44% de las puérperas mostraron un nivel medio de conocimiento en el cuidado del recién nacido. Por otro lado, el 31% exhibió un conocimiento bajo y un 25% demostró un nivel alto de conocimiento. En relación a las prácticas de cuidado del recién nacido, la tabla 10 muestra que la mayoría presentan prácticas catalogadas como "Regulares", representando el 49% de la muestra. Además, un 28% demostraron prácticas consideradas como "Adecuadas", mientras que el 23% mostró prácticas "Inadecuadas". Los valores obtenidos de chi-cuadrado en la tabla 15 ($\chi^2 = 4.776$; $p = 0.187$) indican que, dado que el valor de p es mayor que el nivel de significancia usualmente utilizado (0.05 o 0.01), no contamos

con suficiente evidencia para rechazar la hipótesis nula (H₀). Esto sugiere que, en este contexto particular, no existe relación entre el nivel de conocimiento de las puérperas y el cuidado del recién nacido.

Estos resultados guardan similitudes con investigaciones anteriores, como el estudio de Meza G, Agüero N. (Paraguay, 2021), el cual identificó niveles similares de conocimiento en puérperas. En dicho estudio, se encontró que un 32.2% tenía un alto conocimiento, un 48.8% un conocimiento medio, y un 19% un conocimiento bajo en el cuidado del recién nacido. Asimismo, investigaciones como la de Montalvo J., Reyes M., Kimberly N. (Huacho, 2020) sobre madres primigestas en el Hospital San Juan de Lurigancho, muestran un patrón similar con un 51% de conocimiento medio, un 46% de alto conocimiento, y solo un 3% de conocimiento bajo en el cuidado del recién nacido. Estas coincidencias también son respaldadas por Laurencio AD., Osorio ER., Torres TE. (Huancayo 2020), quienes concluyeron que el 61.9% de las madres tenían conocimientos normales y buenos hábitos de lactancia, el 28.3% tenían conocimientos altos de prácticas adecuadas, y solo el 9.8% tenían conocimientos bajos en prácticas adecuadas. En cuanto a la práctica de las madres primíparas, se observó que el 88.5% tenían prácticas suficientes, mientras que el 11.5% eran insuficientes. Además, al realizar la prueba de chi-cuadrado ($\chi^2 = 2.683$; $p = 0.261$), encontraron que no existe una correlación significativa entre el conocimiento materno y las prácticas de atención al recién nacido, lo que sugiere que las variables del estudio son independientes.

En relación al cuidado del cordón umbilical, predomina un nivel de conocimiento medio siendo un 36%, y en menor porcentaje un nivel de conocimiento alto 30%. Los resultados no mostraron similitud con el estudio de Arteaga P, Monserrate M. (Ecuador, 2019), que señaló que el 96% de las puérperas obtuvieron un conocimiento alto, Aponte D. (Huánuco, 2022), refirió que el 69.9% de las puérperas tienen un nivel adecuado de cuidado.

Respecto al baño e higiene perineal del recién nacido. El grupo mayoritario corresponde a puérperas con un nivel de conocimiento clasificado como bajo, representando el 55% y un 45% de conocimiento alto. Hubo contraste con el estudio de Tandazo A, Jiménez P. (Ecuador, 2020), donde se evidencia que tuvieron un conocimiento bajo respecto la higiene siendo un 45%. Esto señala una carencia significativa en áreas fundamentales para el desarrollo del recién nacido.

En relación al conocimiento sobre la alimentación del recién nacido, se encontró un nivel de conocimiento bajo entre las puérperas, representando el 51% y en menor porcentaje un nivel de conocimiento alto encontrándose un 14%. Los resultados no encontraron similitud con las investigaciones previas de Arieta M., Condori K., Tinoco K. (Callao, 2020), donde predominó el nivel de conocimiento alto siendo un 39,3%, mientras tanto Tandazo A., Jiménez P. (Ecuador, 2020), identifico también que el 44% de las puérperas tenían un nivel de conocimiento alto acerca la alimentación.

Acerca los signos de alarma del recién nacido. El grupo mayoritario posee un nivel de conocimiento alto, representando el 40% y que el 21% de puérperas tuvieron un conocimiento bajo. Estos resultados mostraron similitud con la investigación realizada por Arieta M, Condori K, Tinoco K. (Callao, 2020), concluyeron que el 11.2% tenía muy buen conocimiento y el 9.3% aplicaba cuidados adecuados respecto a los signos de alarma. Además, concuerda con lo hallado por Tandazo A., Jiménez P, (Ecuador, 2020), quienes hallaron que el 67% de puérperas tienen un conocimiento alto.

Respecto a las características sociodemográficas estudiadas. Se encontró los siguientes datos: respecto a la edad de las puérperas entre los 17 a 21 años representó la mayor parte del estudio viniendo a ser un 29%, el grupo de 22 a 26 años un 23%, mientras que las de 27 a 31 años un 26%. Estos datos mostraron semejanza frente al estudio nacional de Chávez M. (Loreto, 2018), donde los años de vida más representativa fue de 20 a 34 año con 64.2%, Finalmente, en el estudio local de Aranda A., Velásquez I. (Pucallpa, 2022), la edad más frecuente fue entre los 18 a 29 años con un 60.6%.

En el estado civil se identificó que la mayoría de puérperas son convivientes siendo el 84% de mientras que el 13% están solteras y el 4% casadas, los resultados mostraron similitud con la investigación de Chávez M. (Loreto, 2018), ya que el estado civil predominante fue el de convivientes siendo un 64.2%, Aranda A., Velásquez I. (Pucallpa 2022), hallaron que el 68.2% de puérperas eran convivientes.

La ocupación de la mayoría de las puérperas fue ama de casa, siendo un 74%, y el 15% cuenta con un trabajo independiente. Los resultados encontrados mostraron similitud con lo elaborado por Zambrano E. (Ecuador, 2018), ya que la ocupación predominante fue el de ama de casa siendo un 76%. En el estudio local realizado por Aranda A., Velásquez I. (Pucallpa, 2022), se identificó que frecuentemente las madres eran amas de casa siendo el 75,4%.

Referente al número de hijos vivos, la mayoría de las puérperas cuentan con 1 solo hijo, siendo el 40%, mientras que el 25% tienen 2. Los resultados hallados no mostraron similitud ni contraste ya que no fueron considerados este aspecto en los estudios realizados.

CONCLUSIONES

1. Se determinó que el nivel de conocimiento de las puérperas en relación al cuidado del recién nacido es medio (44%) en el Hospital Amazónico de Yarinacocha, Ucayali 2023. Lo cual sugiere que están familiarizadas con algunos aspectos del cuidado neonatal, pero podrían beneficiarse de más información o apoyo para mejorar su conocimiento y práctica. Se aprueba la hipótesis nula y se rechaza la hipótesis de investigación.
2. Se estableció que el nivel de conocimiento de las puérperas en relación al cuidado del cordón umbilical del recién nacido es medio, en el Hospital Amazónico de Yarinacocha, Ucayali 2023.
3. Se estimó que el nivel de conocimiento de las puérperas en relación al baño e higiene perineal del recién nacido es bajo, en el Hospital Amazónico de Yarinacocha, Ucayali 2023.
4. Se precisó que el nivel de conocimiento de las puérperas en relación a la alimentación del recién nacido es bajo, en el Hospital Amazónico de Yarinacocha, Ucayali 2023.
5. Se identificó que el nivel de conocimiento de las puérperas en relación a los signos de alarma del recién nacido es medio, en el Hospital Amazónico de Yarinacocha, Ucayali 2023.
6. Se especificó las características sociodemográficas y obstétricas de las puérperas del Hospital Amazónico de Yarinacocha, Ucayali 2023. Siendo las características con mayor porcentaje: Edad entre 17 a 21 años con el (29%), estado civil convivientes (84%), ocupación ama de casa (74%) y número de hijos vivos puérperas con 1 hijo vivo (40%).

RECOMENDACIONES

1. Al director del Hospital Amazónico de Yarinacocha realizar evaluaciones sobre la atención de calidad y el buen trato a los profesionales que brindan atención a las gestantes y puérperas, para satisfacer sus necesidades de manera consciente en todos los aspectos.
2. Al jefe del Hospital Amazónico de Yarinacocha, organizar capacitaciones constantes sobre el cuidado del recién nacido a los profesionales de Gineco-Obstetricia, especialmente a las obstetras de los Servicios de Centro Obstétrico, Hospitalización y Psicoprofilaxis y esas capacitaciones dadas tienen que ser entregadas de manera entendible a las puérperas en las atenciones brindadas.
3. A la jefatura de Obstetras se recomienda que gestione capacitaciones a los obstetras que laboran en el servicio sobre los cuidados al recién nacido que deben proporcionar las puérperas, haciendo énfasis en lactancia materna.
4. A los obstetras proporcionar charlas educativas a todas las puérperas sobre lactancia materna, cuidados del cordón umbilical, baño e higiene perineal y signos de alarma en el recién nacido en los servicios de hospitalización, centro obstétrico y no solo en los consultorios de atención prenatal y de psicoprofilaxis.
5. Para ampliar más la investigación se recomienda realizar estudios para explorar las razones detrás del nivel de conocimiento medio identificado, considerando factores culturales, socioeconómicos y específicos de la región.

REFERENCIAS BIBLIOGRÁFICAS

1. Neonato. [Internet]. Medline plus; 2019. [citado 9 septiembre de 2021]. Disponible en: <https://medlineplus.gov/spanish/ency/article/002271.htm>.
2. Nuñez B. Conocimiento de las puérperas sobre el cuidado general del recién nacido y su relación con los factores sociodemográficos. Hospital tito villar cabeza, Bambamarca 2017. [Tesis de pregrado en Internet]. Universidad Nacional de Cajamarca; 2018. [citado 22 de setiembre de 2021]. 76 p. Disponible en: http://190.116.36.86/bitstream/handle/UNC/2284/T016_41858974_T.pdf?sequen ce=1&isAllowed=y.
3. Chávez M. Conocimiento de las puérperas sobre el autocuidado y cuidados del Recién Nacido, Hospital Iquitos César Garayar; Mayo 2019. [Tesis de pregrado en Internet]. Universidad Científica del Perú; 2019. [citado 22 de setiembre de 2021]. 48 p. Disponible en: <http://repositorio.ucp.edu.pe/handle/UCP/735>.
4. Vargas V. Nivel de conocimiento de las madres sobre los cuidados del recién nacido, Hospital Regional Virgen de Fátima- Amazonas, Chachapoyas 2019. [Tesis de pregrado en Internet]. Universidad Nacional Toribio Rodríguez de Mendoza de Amazonas, 2019. [citado 23 de setiembre de 2021]. 65 p. Disponible en: <http://181.176.222.66/bitstream/handle/UNTRM/2242/Vargas%20Labajos%20Vertila.pdf?sequence=1&isAll>.
5. Ministerio de Salud. [Internet]. Muerte fetal y neonatal acumulado, Perú 2012 al 2022 y 2023; 2023. [citado 23 de setiembre de 2021]. Disponible en: <https://www.dge.gob.pe/portal/docs/vigilancia/sala/2023/SE06/mneonatal.pdf>.
6. Centro Nacional de Epidemiología, Prevención y Control de Enfermedades-Ministerio de Salud. [Internet]. Mortalidad neonatal y prematuridad; 2022. [citado 23 de setiembre de 2021]. Disponible en:

<https://www.mesadeconcertacion.org.pe/storage/documentos/2022-11-16/ppt-cdc-minsa-jeannette-avila-15112022.pdf>..

7. Ministerio de Salud. [Internet]. Boletín Epidemiológico del Perú SE 37-2019 (del 08 al 14 de setiembre del 2019); 2019. [citado 20 de noviembre de 2021]. Disponible en: <https://www.dge.gob.pe/portal/docs/vigilancia/boletines/2019/37.pdf>..
8. Meza G, Agüero N. Conocimientos de puérperas del servicio de alojamiento conjunto de un hospital de alta complejidad sobre los cuidados del recién nacido en el hogar [Internet]. Rev Científica Cienc Salud - ISSN 2664-2891. 2021. [citado 01 de junio de 2023]; 3 (2): 60-68. Disponible en: http://scielo.iics.una.py/scielo.php?script=sci_arttext&pid=S266428912021000200060.
9. Tandazo A, Jiménez P. Nivel de conocimientos sobre el cuidado del recién nacido en madres primíparas que alumbran en el Hospital Isidro Ayora. [Tesis de pregrado en Internet]. Loja: Universidad Nacional de Loja; 2020 [citado 01 de junio de 2023]. Disponible en: <https://dspace.unl.edu.ec//handle/123456789/23416>.
10. Suárez S, Yagual Y. Creencias culturales de las madres que influye en el cuidado del recién nacido. Centro médico Nuestra Señora de la Consolación, comuna San Pablo. Santa Elena 2019. [Tesis de pregrado en Internet]. Ecuador: Estatal Península de Santa Elena, 2019. [citado el 21 de septiembre de 2021]; Disponible en: <https://repositorio.upse.edu.ec/handle/46000/5089>.
11. Arteaga P, Monserrate O. Nivel de conocimiento de las puérperas en el cuidado del recién nacido en el Hospital Delfina Torres de Concha. [Tesis de pregrado en Internet]. Ecuador: Escuela de Enfermería, 2019. [citado el 20 de septiembre de 2021]. Disponible en: <https://repositorio.pucese.edu.ec/handle/123456789/1849>.
12. Martínez N, Mesquita M, Pavlicich V. Percepción materna de los signos, síntomas de alarma y creencias populares sobre el cuidado y las enfermedades neonatales en el departamento de emergencias pediátricas [Internet]. Pediatría Asunción. 2018. [citado 27 de setiembre de 2021]; 45

- (1):53–58. Disponible en: <http://scielo.iics.una.py/pdf/ped/v45n1/1683-9803-ped-45-01-53.pdf>.
13. Zambrano E. Nivel de conocimiento de las madres sobre el cuidado del recién nacido en la parroquia Tabiazo. [Tesis de pregrado en Internet]. Ecuador: Escuela de Enfermería; 2018. [citado el 21 de septiembre de 2021]. Disponible en: <https://repositorio.pucese.edu.ec/handle/123456789/1542>.
14. Ramos C, Marin H. Lacunas de conocimientos y habilidades de madres portuguesas asociadas a la salud del recién nacido [Internet]. Rev Lat Am Enfermagem. 2018 [citado el 21 de septiembre de 2021]; 26. Disponible en: <http://www.scielo.br/j/rlae/a/hXZR5gGDDCJSz9wJnPrGYpP/abstract/?lang=es>.
15. Aponte DE. Prácticas preventivas de signos de alarma del recién nacido en madres adolescentes en el Hospital Hermilio Valdizán 2019. [Tesis de pregrado en Internet]. Huánuco: Universidad de Huánuco, 2022. [citado 23 de febrero de 2023]. 74 p. Disponible en: <http://repositorio.udh.edu.pe/20.500.14257/3990>.
16. Mayo MM, Gutarra MÁ. Conocimiento y prácticas de madres primigestas en el cuidado del recién nacido en el hospital San Juan de Lurigancho - 2020. [Tesis de pregrado en Internet]. Lima: Universidad María Auxiliadora, 2020. [citado 23 de febrero de 2022]. 51 p. Disponible en: <https://hdl.handle.net/20.500.12970/285>.
17. Arieta ME, Condori KS, Tinoco KT. Conocimientos y prácticas sobre cuidado del recién nacido en madres que acuden al servicio de pediatría del hospital Hugo Pesce Pescetto Chanchamayo – 2020. [Tesis de pregrado en Internet]. Callao: Universidad Nacional del Callao, 2020. [citado 21 de septiembre de 2021]; Disponible en: <https://hdl.handle.net/20.500.12952/6529>.
18. Laurencio AD, Osorio EDR, Torres E. Conocimiento y prácticas de cuidado del recién nacido en madres primerizas usuarias del Hospital Nacional Ramiro Priale Priale Essalud – Huancayo II trimestre 2019. [Tesis de

- pregrado en Internet]. Huánuco: Universidad Nacional Hermilio Valdizán. [citado el 21 de septiembre de 2021]. Disponible en: <https://hdl.handle.net/20.500.13080/6874>.
19. Chávez MI. Conocimiento de las puérperas sobre el autocuidado y cuidados del recién nacido, Hospital Iquitos César Garayar [Internet]. Hospital Iquitos César Garayar. [Tesis de pregrado en Internet]. Loreto: Universidad Científica del Perú. 2019. [citado el 21 de septiembre de 2021]. p 74. Disponible en: <http://repositorio.ucp.edu.pe/handle/UCP/735>.
 20. Silvera VI. Intervención educativa en el conocimiento de puérperas sobre signos de alarma en el recién nacido del Hospital San Juan de Lurigancho – 2019. [Tesis de pregrado en Internet]. Lima: Universidad César Vallejo, 2019. [citado el 31 de mayo del 2023]. 87 p. Disponible en: https://repositorio.ucv.edu.pe/bitstream/handle/20.500.12692/40619/SILVERA_C V.pdf?sequence=1&isAllowed=y.
 21. Aranda A, Velasquez I. Características sociodemográficas y conocimiento sobre los signos de alarma en el recién nacido, en puérperas Comunidad Local de Administración Dos de Mayo, 2022. [Tesis de pregrado en Internet]. Ucayali: Universidad Nacional de Ucayali, 2023. [citado 13 de septiembre de 2023]; Disponible en: <http://repositorio.unu.edu.pe/handle/UNU/6273>.
 22. Morris X, Navarro A. Factores socioculturales que se relacionan con el conocimiento sobre el cuidado del neonato en puérperas del servicio de Gineco-obstetricia del Hospital Amazónico de Yarinacocha, setiembre - octubre 2018. [Tesis de pregrado en Internet]. Ucayali: Universidad Nacional de Ucayali, 2019. [citado 13 de septiembre de 2023]. Disponible en: <http://repositorio.unu.edu.pe/handle/UNU/4131>.
 23. Alan D, Cortez L. Procesos y Fundamentos de la Investigación Científica; [Internet]; 1ª ed. Machala - Ecuador: Ediciones UTMACH; 2018. [citado 2 de setiembre 2021]. 127 p. Disponible en: <http://repositorio.utmachala.edu.ec/bitstream/48000/12498/1/Procesos-y-FundamentosDeLainvestiagcionCientifica.pdf>.

24. Esteban D. Nivel de conocimiento de puérperas en el cuidado del recién nacido en el instituto nacional materno perinatal: enero 2016. [Tesis de pregrado en Internet]. Lima: Universidad Nacional Mayor de San Marcos, 2016. Disponible en: <https://cybertesis.unmsm.edu.pe/handle/20.500.12672/4697>.
25. Ministerio de salud. [Internet] Norma técnica de salud para la atención del parto vertical en el marco de los derechos humanos con pertinencia intercultural; 2016. [citado 23 de setiembre de 2021]. Disponible en: <http://bvs.minsa.gob.pe/local/MINSA/4240.pdf>.
26. Ministerio de Salud. [Internet]. Norma Técnica de Salud para la atención del Parto vertical en el marco de los derechos humanos con pertinencia intercultural; 1 de enero de 2017. [citado 10 de febrero de 2022]; [1 pantalla]. Disponible en: <https://www.gob.pe/institucion/minsa/informes-publicaciones/280842-norma-tecnica-de-salud-para-la-atencion-del-parto-vertical-en-el-marco-de-los-derechos-humanos-con-pertinen..>
27. Sosa N. Baño al recién nacido. [Trabajo de fin de grado en Internet]. Universidad de las Palmas de la Gran Canaria, 2018. [citado 21 de setiembre de 2021]. Disponible en: .
28. EsSalud. [Internet]. Manual de cuidados durante el crecimiento y desarrollo del niño y niña menor de 5 años; 2019. [citado 21 de setiembre de 2021]. Disponible en: <https://repositorio.essalud.gob.pe/bitstream/handle/20.500.12959/786/235.%20Manual%20de%20cuidados%20durante%20el%20crecimiento%20y%20%..>
29. Healthy Children. [Internet]. Cómo bañar a su bebé; 2020. [citado 21 de setiembre de 2021]. Disponible en: https://www.healthychildren.org/Spanish/ages-stages/baby/bathing-skin-care/Paginas/bathing-your-newborn.aspx?_gl=1*1kj3wr*_ga*MjAzMzc4MDE2NS4xNjk4NTkyNTY2*_ga_FD9D3XZVQQ*MTY5ODU5MjU2Ni4xLjEuMTY5ODU5M.
30. Chapilliquen J. Nivel de conocimiento que tienen las madres adolescentes en el cuidado del recién nacido en el Instituto Nacional Materno Perinatal:

- mayo- noviembre, 2017. [Tesis de pregrado en Internet]. Lima: Universidad Nacional Mayor de San Marcos, 2017. [citado 23 de setiembre de 2021]. Disponible en: https://cybertesis.unmsm.edu.pe/bitstream/handle/20.500.12672/523/Chapilliquen_pj.pdf?sequence=1&isAllowed=y.
31. Asistencia Integral de Pediatría. [Internet]. Todo sobre higiene genital para bebés; 2017. [citado 23 de setiembre de 2021]; [1 pantalla]. Disponible en: <https://www.aipediatria.es/higiene-genital-bebes/>.
32. Herrera J. Neonatología; [Internet]; 2ª ed. Chile: Editorial Universitaria; 2002. [citado 2 de marzo 2022]. 538 p. Disponible en: <https://books.google.es/books?id=XPzgmAutNZMC&pg=PA95&dq=signos+de+alarma+en+el+reci%C3%A9n+nacido&hl>.
33. Butos G. [Internet]. Guía de Cuidados del Recién Nacido en la Maternidad; 2019. [citado el 21 de septiembre de 2021]. Disponible en: <https://www.aeped.es/sites/default/files/6-guiarnhu12oct.pdf>.
34. Leante J, Pérez A, Ruiz C, Sanz E, Benavente I, Sánchez M. Recomendaciones para el cuidado del cordón umbilical en el recién nacido. *An Pediatr (Barc)*. 2019; 90 (6): 401.e1-401.e5. Disponible en: <https://www.analesdepediatria.org/es-recomendaciones-el-cuidado-del-cordon-articulo-S1695403319300700>.
35. Ministerio de Salud. [Internet]. Guía técnica para la consejería en lactancia materna; 1 de noviembre de 2019. [citado 21 de setiembre de 2021]. Disponible en: <https://www.gob.pe/institucion/minsa/informes-publicaciones/393877-guia-tecnica-para-la-consejeria-en-lactancia-materna..>
36. Enciclopedia Significados. [Internet]. Conocimiento; 2022. [citado 10 de febrero de 2022]; [1 pantalla]. Disponible en: <https://www.significados.com/conocimiento>.
37. Real Academia Española. [Internet]. Diccionario de la lengua española-puérpera; 2022. [citado el 17 de octubre de 2021]. Disponible en: <https://dle.rae.es/puerpera>.

38. Pérez J, Gardey A. [Internet]. Cuidado - Qué es, definición y concepto; 2021. [citado el 21 de septiembre de 2021]. Disponible en: <https://definicion.de/cuidado>.
39. Ministerio de Salud. Norma técnica de salud para la atención integral de salud neonatal; [Internet]; 1ª ed. Lima: Biblioteca Nacional del Perú; 2013. [citado el 15 de junio de 2023]. Disponible en: <http://bvs.minsa.gob.pe/local/minsa/3281.pdf>.
40. Rabines AO. Factores de riesgo para el consumo de tabaco en una población de adolescentes escolarizados. [Tesis de pregrado en Internet]. Lima: Universidad Nacional Mayor de San Marcos, 2002. [citado 23 de septiembre de 2021]. 40 p. Disponible en: https://sisbib.unmsm.edu.pe/bibvirtualdata/tesis/salud/rabines_j_a/t_completo.pdf.
41. Otaola J. [Internet]. UNICEF México. Lactancia materna; 2023. [citado el 15 de junio de 2023]. Disponible en: <https://www.unicef.org/mexico/lactancia-materna>.
42. Hernández R, Fernández C, Baptista MP. Metodología de la investigación: (4.ª ed.). McGraw-Hill; 2006.

ANEXOS

ANEXO 01. Matriz de consistencia

| PROBLEMA | OBJETIVOS | HIPÓTESIS | VARIABLES | METODOLOGÍA |
|---|---|--|---|--|
| <p>GENERAL</p> <p>¿Cuál es el nivel de conocimiento de las puérperas en relación con el cuidado del recién nacido en el Hospital Amazónico de Yarinacocha, Ucayali 2023?</p> <p>ESPECÍFICO</p> <p>PE1: ¿Cuál es el nivel de conocimiento de las puérperas en relación con el cuidado del cordón umbilical del recién nacido, en el Hospital Amazónico de Yarinacocha, Ucayali 2023?</p> <p>PE2: ¿Cuál es el nivel de conocimiento de las puérperas en relación al baño e higiene perineal del recién nacido, en el Hospital Amazónico de Yarinacocha, Ucayali 2023?</p> | <p>GENERAL</p> <p>Determinar el nivel de conocimiento de las puérperas en relación con el cuidado del recién nacido en el Hospital Amazónico de Yarinacocha, Ucayali 2023.</p> <p>ESPECÍFICO</p> <p>OE1: Establecer el nivel de conocimiento de las puérperas en relación con el cuidado del cordón umbilical del recién nacido, en el Hospital Amazónico de Yarinacocha, Ucayali 2023.</p> <p>OE2: Estimar el nivel de conocimiento de las puérperas en relación al baño e higiene perineal del recién nacido, en el Hospital Amazónico de Yarinacocha, Ucayali 2023.</p> <p>OE3: Identificar el nivel de conocimiento de las puérperas en relación a la alimentación</p> | <p>H1: El conocimiento de las puérperas tiene un nivel alto en relación con el cuidado del recién nacido, en el Hospital Amazónico de Yarinacocha, 2023.</p> <p>H0: El conocimiento de las puérperas no tiene un nivel alto en relación con el cuidado del recién nacido, en el Hospital Amazónico de Yarinacocha, 2023.</p> | <p>Nivel de conocimiento de las puérperas en relación con el cuidado del recién nacido en el Hospital Amazónico de Yarinacocha, Ucayali 2023.</p> <p>Variable 1: Nivel conocimiento de las puérperas.</p> <p>Variable 2: Cuidado del recién nacido</p> <p>V. Interviniente: Características sociodemográficas.</p> | <p>Área de estudio: Hospital Amazónico de Yarinacocha</p> <p>Tipo de investigación: Correlacional</p> <p>Diseño de investigación: Prospectivo transversal no experimental</p> <p>Población: 550 puérperas</p> <p>Muestra: 110 Puérperas atendidas en Hospital Amazónico de Yarinacocha, Ucayali 2023.</p> $n = \frac{Z^2 pqN}{e^2(N-1) + Z^2 pq}$ |

| | | | | |
|--|--|--|--|---|
| <p>PE3: ¿Cuál es el nivel de conocimiento de las puérperas en relación a la alimentación del recién nacido, en el Hospital Amazónico de Yarinacocha, Ucayali 2023?</p> <p>PE4: ¿Cuál es el nivel de conocimiento de las puérperas en relación a los signos de alarma del recién nacido, en el Hospital Amazónico de Yarinacocha, Ucayali 2023?</p> <p>PE5: ¿Cuáles son las características sociodemográficas y obstétricas de las puerperas, del Hospital Amazónico de Yarinacocha, Ucayali 2023?</p> | <p>del recién nacido, en el Hospital Amazónico de Yarinacocha, Ucayali 2023.</p> <p>OE4: Precisar el nivel de conocimiento de las puérperas en relación a los signos de alarma del recién nacido, en el Hospital Amazónico de Yarinacocha, Ucayali 2023.</p> <p>OE5: Especificar las características sociodemográficas y obstétricas de las puérperas, dell Hospital Amazónico de Yarinacocha, Ucayali 2023.</p> | | | <p>Instrumento: Cuestionario Guía de observación</p> |
|--|--|--|--|---|

ANEXO 02. Instrumentos de recolección de datos
FICHA DE CONSENTIMIENTO INFORMADO

Estimada señora, buen día:

Por medio de este documento, se le invita a participar en la presente investigación que lleva como título “Nivel de conocimiento de la puérpera en relación al cuidado del recién nacido, en el Hospital Amazónico de Yarinacocha, Ucayali 2023”. Sabiendo que la investigación es realizada por las señoritas Noemi Elizabeth, SANCHEZ CISNEROS y Milagros Evelin, SANTIAGO RAMIREZ, Bachilleres en Obstetricia de la Universidad Nacional Hermilio Valdizán. Cuyo propósito es determinar el nivel de conocimiento que tienen las madres sobre el cuidado del recién nacido.

Su participación es totalmente voluntaria y no altera su atención si se niega a participar o decide dejar de hacerlo en cualquier momento. Si llegara a tener alguna duda adicional acerca del estudio, podría preguntar a las investigadoras al celular 931212390 o 928816188.

Declaro que, tras haber recibido información sobre los beneficios de esta investigación, doy fe que estoy participando de manera voluntaria y sabiendo que la información que apporto servirá únicamente para fines de investigación, afirmando la máxima confidencialidad.

Yo con DNI N^a

... estoy de acuerdo de participar voluntariamente en el presente proyecto de investigación.

A tal efecto, firmo el presente documento.

.....

Firma de la participante

.....

Huella Digital

CUESTIONARIO

PRESENTACIÓN

Buen día, somos las alumnas de la Facultad de Obstetricia, Noemi Sanchez Cisneros y Evelin Santiago Ramírez, de la Universidad Nacional Hermilio Valdizan, el presente instrumento que se exhibe a continuación forma parte de un trabajo de investigación. Los resultados adquiridos serán empleados para valorar el “Nivel de conocimiento de las puérperas en relación al cuidado del recién nacido, en el Hospital Amazónico de Yarinacocha, Ucayali 2023”, por lo que solicito su participación contestando cada pregunta de manera objetiva y veraz.

INSTRUCCIONES

Seguidamente, se le muestra una lista de interrogantes, cada una de ellas con 3 opciones de respuesta, por favor, léalas minuciosamente y después marque la respuesta correcta con una “x”.

DATOS SOCIODEMOGRÁFICOS Y OBSTÉTRICO

1. Edad:
2. Estado civil
 - a) Soltera
 - b) Casada
 - c) Conviviente
3. Ocupación
 - a) Estudiante
 - b) Ama de casa
 - c) Otros.....
4. Hijos vivos:

**CONOCIMIENTO EN RELACIÓN AL CUIDADO DEL RECIÉN NACIDO
ALIMENTACIÓN**

5. ¿Qué tipo de alimento debe recibir el recién nacido?
- a) Fórmula
 - b) Lactancia materna exclusiva
 - c) Leche de vaca
6. ¿Qué es lactancia materna exclusiva?
- a) Es la leche materna que se da al bebe hasta los 6 meses de edad
 - b) Es la leche materna que se da al bebe hasta los 4 meses de edad
 - c) Es la leche materna que se da hasta los 12 meses de edad
7. ¿Qué es el calostro?
- a) Leche materna de color amarillo que no se debe dar al bebe
 - b) Leche materna que no está maduro y se debe dar al bebe
 - c) La primera leche de aspecto amarillo que está compuesto por proteínas, calcio y minerales.
8. ¿Cuántas veces al día debe lactar el recién nacido?
- a) 5 veces al día
 - b) 7 veces al día
 - c) 8 a 12 veces al día
9. ¿Cuáles son los beneficios de la lactancia materna exclusiva?
- a) Sirve como método anticonceptivo
 - b) Comprende los nutrientes esenciales para su crecimiento, desarrollo, fortalece y disminuye el riesgo de enfermedades
 - c) Todas las anteriores

CUIDADOS DEL CORDÓN UMBILICAL

10. ¿Qué materiales debo usar para limpiar el cordón umbilical?
- a) Algodón, agua y jabón
 - b) Gasa limpia y agua
 - c) Gasa limpia y alcohol 70%
11. ¿Cuántas veces al día se debe realizar la limpieza del cordón umbilical
- a) 1 vez al día
 - b) 2 veces al día
 - c) 3 veces al día

12. ¿Cómo realizar la limpieza adecuada del cordón umbilical?
- a) Se empieza a limpiar de la base del ombligo, luego la parte del cordón umbilical hasta donde está la pinza.
 - b) Se empieza a limpiar de la parte del cordón umbilical en donde está la pinza, luego la base del ombligo.
 - a) De cualquier forma
13. ¿En cuánto tiempo se cae el cordón umbilical?
- a) 2 a 3 días de nacido
 - b) 5 a 6 días de nacido
 - c) 7 a 15 días de nacido

BAÑO E HIGIENE

14. ¿Cuánto debe de durar el baño del recién nacido?
- a) 30 minutos
 - b) 1 hora
 - c) 5 minutos
15. ¿Con que frecuencia se debe bañar al recién nacido?
- a) 3 veces por semana
 - b) 4 vez por semana
 - c) 2 veces por semana
16. ¿Qué materiales se debe usar para bañar al recién nacido?
- a) Shampoo y jabón neutro, agua tibia y toalla
 - b) Shampoo, pañal y agua muy caliente
 - c) Shampoo para bebe y agua fría
17. ¿Cuándo debo cambiar el pañal al recién nacido?
- a) Cuando el bebé este llorando
 - b) Cuando el pañal este mojado o haya hecho deposición
 - c) Sólo durante las noches para que duerma
18. ¿Cómo realizar la limpieza de la zona intima del recién nacido de sexo femenino?
- a) De adelante hacia atrás
 - b) En forma circular
 - c) De cualquier forma

19. ¿Cómo realizar la limpieza de la zona íntima del recién nacido de sexo masculino?

- a) No retrayendo el prepucio
- b) Retrayendo el prepucio sin forzar y los testículos
- c) Solo lavando los testículos

SIGNOS DE ALARMA

20. ¿Cómo saber si el recién nacido tiene dificultad para respirar?

- a) Está tranquilo y pálido
- b) Lloro demasiado y respira rápido
- c) Tiene color azulado y respira rápido

21. ¿Cómo saber si el recién nacido tiene fiebre?

- a) Cuando toca su piel caliente y está más irritable de lo normal
- b) El bebé está tranquilo
- c) Cuando toca su piel y está frío

22. ¿Qué hacer si el recién nacido tiene la piel amarilla?

- a) Lo abrigo y le doy de lactar
- b) Continuo normalmente porque no tiene importancia
- c) Acudir al Hospital o Centro de Salud más cercano de emergencia

23. ¿Cómo saber si el recién nacido tiene vómito?

- a) Cuando bota leche a cada rato y es forzada
- b) Cuando la leche vuelve en poca cantidad
- c) Cuando bota poca leche después de dormir

24. ¿Cómo saber si el recién nacido tiene infectado el ombligo?

- a) Tiene coloración roja, caliente y con mal olor
- b) El recién nacido se ve tranquilo
- c) Tiene coloración azul

! GRACIAS !

GUIA DE OBSERVACION

PARA MEDIR LA PRÁCTICA DEL CUIDADO DEL RECIÉN NACIDO

Calificación:

Inadecuada =1

Regular= 2

Adecuada= 3

Marque con una "X" la alternativa de respuesta que se adecue a su criterio.

| ITEMS | Inadecuada | Regular | Adecuada |
|---|------------|---------|----------|
| 1. Cuidado del cordón umbilical. | | | |
| 2. Prácticas de baño e higiene del recién nacido por parte de la madre. | | | |
| 3. Prácticas relacionadas con la alimentación para el recién nacido. | | | |
| 4. Capacidad de la madre para reconocer y actuar ante signos de alarma en el recién nacido. | | | |

ANEXO 03. Formatos de validación de instrumentos

VALIDACION DEL INSTRUMENTO DE INVESTIGACION

NOMBRE DEL EVALUADOR EXPERTO: Xiomara Saavedra Vela
 PROFESION DEL EVALUADOR EXPERTO: Obstetra
 TITULO DE INVESTIGACION: Nivel de conocimientos de los parteras en relación con el recién nacido en el hospital Amozonio de Yornucoccha, Ucayali 2023
 NOMBRE DE LOS TESISISTAS:

| Nº | INDICADORES | DEFINICION | BUENO (2) | REGULAR (1) | DEFICIENTE (0) |
|---------|----------------------|--|--------------|----------------|-------------------|
| 1 | CANTIDAD Y PRECISION | Los ítems están redactados en forma clara y precisa, sin ambigüedades. | ✓ | | |
| 2 | COHERENCIA | Los ítems guardan relación con la variable e indicadores y objetivos del proyecto. | ✓ | | |
| 3 | VALIDEZ | Los ítems han sido redactados teniendo en cuenta la validez de contenido y criterio, | ✓ | | |
| 4 | ORGANIZACIÓN | La estructura es adecuada. Comprende la presentación, datos, instrucciones. | ✓ | | |
| 5 | CONFIABILIDAD | El instrumento es confiable cuantitativamente | ✓ | | |
| 6 | CONTROL DE SESGO | Presenta algunos ítems distractores para controlar la contaminación de los ítems. | ✓ | | |
| 7 | ORDEN | Los ítems han sido redactados bajo un orden establecido de investigación. | ✓ | | |
| 8 | MARCO DE REFERENCIA | Los ítems están redactados acorde con los objetivos, variables y tienen referencias. | ✓ | | |
| 9 | EXTENSION | El número de ítems está en relación con la variable e indicadores. | ✓ | | |
| 10 | OBJETIVIDAD | Los ítems no constituyen una amenaza para la población en estudio | ✓ | | |
| PUNTAJE | | | | | |

SUGERENCIAS:

MINISTERIO DE SALUD
 DIRECCIÓN REGIONAL
 HOSPITAL AMOZONIO

FECHA: 21-10-2023

FIRMA Xiomara Saavedra Vela

Nº DNI: 46905621

Xiomara Saavedra Vela

VALIDACION DEL INSTRUMENTO DE INVESTIGACION

NOMBRE DEL EVALUADOR EXPERTO: David Jhi-Han León Pliang
 PROFESION DEL EVALUADOR EXPERTO: Psicólogo
 TITULO DE INVESTIGACION: "Nivel de conocimiento de las puerperas en
 Relación con el cuidado del Recién Nacido, Hospital Amazonico de Yarinacocha"
 Ucayali, 2023."
 NOMBRE DE LOS TESISISTAS: Milagros Evelin, Santiago Ramirez
 Noemi Elizabeth, Sanchez Cisneros

| N° | INDICADORES | DEFINICION | BUENO (2) | REGULAR (1) | DEFICIENTE (0) |
|---------|----------------------|--|--------------|----------------|-------------------|
| .1 | CANTIDAD Y PRECISION | Los ítems están redactados en forma clara y precisa, sin ambigüedades. | ✓ | | |
| 2 | COHERENCIA | Los ítems guardan relación con la variable e indicadores y objetivos del proyecto. | ✓ | | |
| 3 | VALIDEZ | Los ítems han sido redactados teniendo en cuenta la validez de contenido y criterio, | ✓ | | |
| 4 | ORGANIZACIÓN | La estructura es adecuada. Comprende la presentación, datos, instrucciones. | ✓ | | |
| 5 | CONFIABILIDAD | El instrumento es confiable cuantitativamente | | | |
| 6 | CONTROL DE SESGO | Presenta algunos ítems distractores para controlar la contaminación de los ítems. | ✓ | | |
| 7 | ORDEN | Los ítems han sido redactados bajo un orden establecido de investigación. | ✓ | | |
| 8 | MARCO DE REFERENCIA | Los ítems están redactados acorde con los objetivos, variables y tienen referencias. | ✓ | | |
| 9 | EXTENSION | El número de ítems está en relación con la variable e indicadores. | ✓ | | |
| 10 | OBJETIVIDAD | Los ítems no constituyen una amenaza para la población en estudio | ✓ | | |
| PUNTAJE | | | | | |

SUGERENCIAS:.....

FIRMA: [Firma] FECHA: 2023/10/20
 N° DNI: 42267609

VALIDACION DEL INSTRUMENTO DE INVESTIGACION

NOMBRE DEL EVALUADOR EXPERTO: Dra. Mary Luisa Maque Ponce
 PROFESION DEL EVALUADOR EXPERTO: Obst. Dra.
 TITULO DE INVESTIGACION: Nivel de conocimientos de las puerperas en
 relación con el cuidado del Recién Nacido, en el Hospital Amazonico
 Ucayali, 2023.
 NOMBRE DE LOS TESISISTAS: Milagros Evelyn, Santiago Ramirez
 Noami Elizabeth Sanchez Cisneros.

| Nº | INDICADORES | DEFINICION | BUENO (2) | REGULAR (1) | DEFICIENTE (0) |
|---------|----------------------|--|--------------|----------------|-------------------|
| 1 | CANTIDAD Y PRECISION | Los ítems están redactados en forma clara y precisa, sin ambigüedades. | | X | |
| 2 | COHERENCIA | Los ítems guardan relación con la variable e indicadores y objetivos del proyecto. | X | | |
| 3 | VALIDEZ | Los ítems han sido redactados teniendo en cuenta la validez de contenido y criterio. | | | X |
| 4 | ORGANIZACIÓN | La estructura es adecuada. Comprende la presentación, datos, instrucciones. | X | | |
| 5 | CONFIABILIDAD | El instrumento es confiable cuantitativamente | — | — | — |
| 6 | CONTROL DE SESGO | Presenta algunos ítems distractores para controlar la contaminación de los ítems. | X | | |
| 7 | ORDEN | Los ítems han sido redactados bajo un orden establecido de investigación. | X | | |
| 8 | MARCO DE REFERENCIA | Los ítems están redactados acorde con los objetivos, variables y tienen referencias. | | X | |
| 9 | EXTENSION | El número de ítems está en relación con la variable e indicadores. | X | | |
| 10 | OBJETIVIDAD | Los ítems no constituyen una amenaza para la población en estudio | X | | |
| PUNTAJE | | | | | |

SUGERENCIAS: Revisar las referencias para los ítems.
Sobre confiabilidad es imposible responder.

FECHA: 26/10/2023

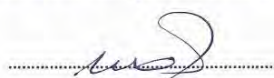

FIRMA

Nº DNI: 22487415

VALIDACION DEL INSTRUMENTO DE INVESTIGACION

NOMBRE DEL EVALUADOR EXPERTO..... Dra. Milagros Acarapay Figueroa
 PROFESION DEL EVALUADOR EXPERTO..... obstetra
 TITULO DE INVESTIGACION: "Nivel de conocimiento de las puerperas en relación con el cuidado del recién nacido" en el Hospital Ambrogino de Yancacocha, Ucayali 2023"
 NOMBRE DE LOS TESISISTAS:..... Noemi Elizabeth Sanchez Cisneros - Milagros Evelyn Santiago Ramirez

| N° | INDICADORES | DEFINICION | BUENO (2) | REGULAR (1) | DEFICIENTE (0) |
|----------------|----------------------|--|--------------|----------------|-------------------|
| .1 | CANTIDAD Y PRECISION | Los ítems están redactados en forma clara y precisa, sin ambigüedades. | | ✓ | |
| 2 | COHERENCIA | Los ítems guardan relación con la variable e indicadores y objetivos del proyecto. | ✓ | | |
| 3 | VALIDEZ | Los ítems han sido redactados teniendo en cuenta la validez de contenido y criterio, | ✓ | | |
| 4 | ORGANIZACIÓN | La estructura es adecuada. Comprende la presentación, datos, instrucciones. | ✓ | | |
| 5 | CONFIABILIDAD | El instrumento es confiable cuantitativamente | | | |
| 6 | CONTROL DE SESGO | Presenta algunos ítems distractores para controlar la contaminación de los ítems. | ✓ | | |
| 7 | ORDEN | Los ítems han sido redactados bajo un orden establecido de investigación. | ✓ | | |
| 8 | MARCO DE REFERENCIA | Los ítems están redactados acorde con los objetivos, variables y tienen referencias. | ✓ | | |
| 9 | EXTENSION | El número de ítems está en relación con la variable e indicadores. | ✓ | | |
| 10 | OBJETIVIDAD | Los ítems no constituyen una amenaza para la población en estudio | ✓ | | |
| PUNTAJE | | | | | |

SUGERENCIAS: Resaltar la importancia de identificar los signos de alarma del recién nacido y cuando acudir al Establecimiento de Salud.

FECHA: 21/10/23

FIRMA

N° DNI..... 74416923

VALIDACION DEL INSTRUMENTO DE INVESTIGACION

NOMBRE DEL EVALUADOR EXPERTO..... Carmen del Rosario Torres ArpiPROFESION DEL EVALUADOR EXPERTO..... OBSTETRATITULO DE INVESTIGACION: "Nivel de conocimiento de las puérperas en relación con el cuidado del recién nacido en el Hospital Amazonico de Yauyacolla, Ucayali 2023"NOMBRE DE LOS TESISISTAS:..... Noemi Elizabeth Sanchez Cisneros - Melagros Evelyn Santiago Ramirez

| N° | INDICADORES | DEFINICION | BUENO (2) | REGULAR (1) | DEFICIENTE (0) |
|---------|----------------------|--|--------------|----------------|-------------------|
| 1 | CANTIDAD Y PRECISION | Los ítems están redactados en forma clara y precisa, sin ambigüedades. | ✓ | | |
| 2 | COHERENCIA | Los ítems guardan relación con la variable e indicadores y objetivos del proyecto. | ✓ | | |
| 3 | VALIDEZ | Los ítems han sido redactados teniendo en cuenta la validez de contenido y criterio, | ✓ | | |
| 4 | ORGANIZACIÓN | La estructura es adecuada. Comprende la presentación, datos, instrucciones. | ✓ | | |
| 5 | CONFIABILIDAD | El instrumento es confiable cuantitativamente | ✓ | | |
| 6 | CONTROL DE SESGO | Presenta algunos ítems distractores para controlar la contaminación de los ítems. | ✓ | | |
| 7 | ORDEN | Los ítems han sido redactados bajo un orden establecido de investigación. | ✓ | | |
| 8 | MARCO DE REFERENCIA | Los ítems están redactados acorde con los objetivos, variables y tienen referencias. | ✓ | | |
| 9 | EXTENSION | El número de ítems está en relación con la variable e indicadores. | ✓ | | |
| 10 | OBJETIVIDAD | Los ítems no constituyen una amenaza para la población en estudio | ✓ | | |
| PUNTAJE | | | 20 | | |

SUGERENCIAS:.....



 DIRESAU - GRU
 HOSPITAL AMAZONICO
 CARMEN DEL ROSARIO TORRES ARPI
 OBSTETRA

FECHA: 21-10-2023

FIRMA

N° DNI: 72888070

ANEXO 04. Solicitud de autorización



GOBIERNO REGIONAL DE UCAYALI
 DIRECCION REGIONAL DE SALUD UCAYALI
HOSPITAL AMAZÓNICO



"DECENIO DE LA IGUALDAD DE OPORTUNIDADES PARA MUJERES Y HOMBRES"

"AÑO DE LA UNIDAD, LA PAZ Y EL DESARROLLO"

Yarinacocha, 02 de noviembre del 2023

CARTA N° 255 -2023-GRU-DIRESAU-HAYA

Señoritas:

NOEMI ELIZABETH SANCHEZ CISNEROS

MILAGROS EVELIN SANTIAGO RAMIREZ

Bachiller en Obstetricia de la Universidad Nacional Hermilio Valdizan

Huánuco. -

| | |
|---------|--|
| ASUNTO: | AUTORIZACION PARA REALIZAR ENCUESTAS A PACIENTES PUERPERAS |
| REF. : | SOLICITUD S/N. |

Es grato dirigirme a ustedes para saludarles cordialmente, a la vez, en atención al documento de la referencia, **se autoriza se les autoriza para realizar encuesta a las pacientes puérperas de Centro Obstétrico, según lo requieren para el desarrollo de sus tesis** sobre "Nivel de conocimiento de las puérperas en relación al cuidado del recién nacido en el Hospital Amazónico – Ucayali 2023.

Sin otro particular, me suscribo de ustedes, no sin antes expresarles mi consideración.

Atentamente,



MINISTERIO DE SALUD
 DIRESAUC
 HOSPITAL AMAZONICO
 J.C. Lucas Renato Martín Borjas Roa
 DIRECTOR EJECUTIVO DEL HOSPITAL AMAZÓNICO
 CMP 59266

LRMBR/DE-HA

Cc : Dpto. Gineco-Obst.
 Archivo

ANEXO 05. Evidencia de recolección de datos

CONSENTIMIENTO INFORMADO

Estimada señora, buen día:

Por medio de este documento, se le invita a participar en la presente investigación que lleva como título "Nivel de conocimiento de la puérpera en relación al cuidado del recién nacido, en el Hospital Amazónico de Yarinacocha, Ucayali 2023". Sabiendo que la investigación es realizada por las señoritas Noemi Elizabeth, SANCHEZ CISNEROS y Milagros Evelin, SANTIAGO RAMIREZ, Bachilleres en Obstetricia de la Universidad Nacional Hermilio Valdizan. Cuyo propósito es determinar el nivel de conocimiento que tienen las madres sobre el cuidado del recién nacido.

Su participación es totalmente voluntaria y no altera su atención si se niega a participar o decide dejar de hacerlo en cualquier momento. Si llegara tener alguna duda adicional acerca del estudio, podría preguntar a las investigadoras al celular 931212390 o 928816188.

Declaro que, tras haber recibido información sobre los beneficios de esta investigación, doy fe que estoy participando de manera voluntaria y sabiendo que la información que apporto servirá únicamente para fines de investigación, afirmando la máxima confidencialidad.

Yo Miriam Tovarawa Paycelo con DNI N° 81024964 estoy de acuerdo de participar voluntariamente en el presente proyecto de investigación.

A tal efecto, firmo el presente documento.

.....

Firma de la participante

.....

Huella Digital

CUESTIONARIO

PRESENTACIÓN

Buen día, somos las alumnas de la Facultad de Obstetricia, Noemi Sánchez Cisneros y Evelin Santiago Ramírez, de la Universidad Nacional Hermilio Valdizan, el presente instrumento que se exhibe a continuación forma parte de un trabajo de investigación. Los resultados adquiridos serán empleados para valorar el "Nivel de conocimiento de las puérperas en relación al cuidado del recién nacido, en el Hospital Amazónico de Yarinaochoa, Ucayali 2023", por lo que solicito su participación contestando cada pregunta de manera objetiva y veraz.

DATOS GENERALES:

INSTRUCCIONES

Seguidamente, se le muestra una lista de interrogantes, cada una de ellas con 3 opciones de respuesta, por favor, léalas minuciosamente y después marque la respuesta correcta con una "x".

I. DATOS SOCIODEMOGRÁFICOS Y OBSTÉTRICO

1. Edad: 19.....

2. Estado civil

- a) Soltera
b) Casada
 c) Conviviente

3. Ocupación

- a) Estudiante
 b) Ama de casa
c) Otros.....

4. Hijos vivos: 3.....

CUIDADO DEL RECIÉN NACIDO

ALIMENTACIÓN

5. ¿Qué tipo de alimento debe recibir el recién nacido?

- a) Fórmula
 b) Lactancia materna exclusiva
c) Leche de vaca

6. ¿Qué es lactancia materna exclusiva?

- a) Es la leche materna que se da al bebé hasta los 6 meses de edad
 b) Es la leche materna que se da al bebé hasta los 4 meses de edad

BAÑO E HIGIENE

14. ¿Cuánto debe durar el baño del recién nacido?

- a) 30 minutos
b) 1 hora
 c) 5 minutos

15. ¿Con qué frecuencia se debe bañar al recién nacido?

- a) 3 veces por semana
b) 4 veces por semana
c) 2 veces por semana

16. ¿Qué materiales se debe usar para bañar al recién nacido?

- a) Shampoo y jabón neutro, agua tibia y toalla
b) Shampoo, pañal y agua muy caliente
 c) Shampoo para bebé y agua fría

17. ¿Cuándo debo cambiar el pañal al recién nacido?

- a) Cuando el bebé este llorando
 b) Cuando el pañal este mojado o haya hecho deposición
c) Sólo durante las noches para que duerma

18. ¿Cómo realizar la limpieza de la zona íntima del recién nacido de sexo femenino?

- a) De adelante hacia atrás
b) En forma circular
c) De cualquier forma

19. ¿Cómo realizar la limpieza de la zona íntima del recién nacido de sexo masculino?

- a) No retrayendo el prepucio
 b) Retrayendo el prepucio sin forzar y los testículos
c) Solo lavando los testículos

SIGNOS DE ALARMA

20. ¿Cómo saber si el recién nacido tiene dificultad para respirar?

- a) Está tranquilo y pálido
b) Lloro demasiado y respira rápido
 c) Tiene color azulado y respira rápido

21. ¿Cómo saber si el recién nacido tiene fiebre?

- a) Cuando toca su piel y está caliente y está más irritable de lo normal

c) Es la leche materna que se da hasta los 12 meses

7. ¿Qué es el calostro?

- a) Leche materna de color amarillo que no se debe dar al bebé
b) Leche materna que no está maduro y se debe dar al bebé
 c) La primera leche de aspecto amarillo que está compuesto por proteínas, calcio y minerales.

8. ¿Cuántas veces al día debe lactar el recién nacido?

- a) 5 veces al día
b) 7 veces al día
 c) 8 a 12 veces al día

9. ¿Cuáles son los beneficios de la lactancia materna?

- a) Sirve como método anticonceptivo
b) Comprende los nutrientes esenciales para su crecimiento y desarrollo del bebé, y fortalece y disminuye el riesgo de enfermedades
 c) Todas las anteriores

CUIDADOS DEL CORDÓN UMBILICAL

10. ¿Que materiales debo usar para limpiar el cordón umbilical?

- a) Algodón, agua y jabón
b) Gasas limpias, agua y yodo povidona
 c) Gasas limpias y alcohol puro

11. ¿Cuántas veces al día se debe realizar la limpieza del cordón umbilical?

- a) 1 vez al día
b) 2 veces al día
 c) 3 veces al día

12. ¿Cómo realizar la limpieza adecuada del cordón umbilical?

- a) Se empieza a limpiar de la base del ombligo, luego la parte del cordón umbilical que esta la pinza
b) Se empieza a limpiar de la parte del cordón umbilical que esta la pinza, luego la base del ombligo
c) De cualquier forma

13. ¿En cuánto tiempo se cae el cordón umbilical?

- a) 2 a 3 días de nacido
b) 5 a 6 días de nacido
 c) 7 a 15 días de nacido

- b) El bebé está tranquilo
c) Cuando toca su piel y esta frío

22. ¿Qué hacer si el recién nacido tiene la piel amarilla?

- a) Lo abrigo y lo doy de lactar
b) Continuo normalmente porque no tiene importancia
 c) Acudir al Hospital o Centro de Salud más cercano de emergencia

23. ¿Cómo saber si el recién nacido tiene vomito?

- a) Cuando bota leche a cada rato y es forzada
b) Cuando la leche vuelve en poca cantidad
c) Cuando bota poca leche después de dormir

24. ¿Cómo saber si el recién nacido tiene infectado el ombligo?

- a) Tiene coloración roja, caliente y con mal olor
b) El recién nacido se ve tranquilo
 c) Tiene coloración azul

¡GRACIAS!

CONSENTIMIENTO INFORMADO

Estimada señora, buen día:

Por medio de este documento, se le invita a participar en la presente investigación que lleva como título "Nivel de conocimiento de la puerpera en relación al cuidado del recién nacido, en el Hospital Amazónico de Yarinacocha, Ucayali 2023". Sabiendo que la investigación es realizada por las señoritas Noemi Elizabeth, SANCHEZ CISNEROS y Milagros Evelin, SANTIAGO RAMIREZ, Bachilleres en Obstetricia de la Universidad Nacional Hermilio Valdizan. Cuyo propósito es determinar el nivel de conocimiento que tienen las madres sobre el cuidado del recién nacido.

Su participación es totalmente voluntaria y no altera su atención si se niega a participar o decide dejar de hacerlo en cualquier momento. Si llegara tener alguna duda adicional acerca del estudio, podría preguntar a las investigadoras al celular 931212390 o 928816188.

Declaro que, tras haber recibido información sobre los beneficios de esta investigación, doy fe que estoy participando de manera voluntaria y sabiendo que la información que apporto servirá únicamente para fines de investigación, afirmando la máxima confidencialidad.

Yo Diana Gany Perez con DNI N° 73735917 estoy de acuerdo de participar voluntariamente en el presente proyecto de investigación.

A tal efecto, firmo el presente documento.

.....

Firma de la participante

.....

Huella Digital

QUESTIONARIO

PRESENTACIÓN

Buen día, somos las alumnas de la Facultad de Obstetricia, Noemí Sánchez Cisneros y Evelin Santiago Ramirez, de la Universidad Nacional Hermilio Valdizán, el presente instrumento que se exhibe a continuación forma parte de un trabajo de investigación. Los resultados adquiridos serán empleados para valorar el "Nivel de conocimiento de las puerperas en relación al cuidado del recién nacido, en el Hospital Amazónico de Yarinacocha, Ucayali 2023", por lo que solicito su participación contestando cada pregunta de manera objetiva y veraz.

DATOS GENERALES:

INSTRUCCIONES

Seguidamente, se le muestra una lista de interrogantes, cada una de ellas con 3 opciones de respuesta, por favor, léalas minuciosamente y después marque la respuesta correcta con una "x".

I. DATOS SOCIODEMOGRÁFICOS Y OBSTÉTRICO

1. Edad: 25

2. Estado civil

- Soltera
 Casada
 Conviviente

3. Ocupación

- Estudiante
 Ama de casa
 Otros

4. Hijos vivos: 2

CUIDADO DEL RECIÉN NACIDO

ALIMENTACIÓN

5. ¿Qué tipo de alimento debe recibir el recién nacido?

- Fórmula
 Lactancia materna exclusiva
 Leche de vaca

6. ¿Qué es lactancia materna exclusiva?

- Es la leche materna que se da al bebe hasta los 6 meses de edad
 Es la leche materna que se da al bebe hasta los 4 meses de edad

BAÑO E HIGIENE

14. ¿Cuánto debe durar el baño del recién nacido?

- 30 minutos
 1 hora
 5 minutos

15. ¿Con que frecuencia se debe bañar al recién nacido?

- 3 veces por semana
 4 veces por semana
 2 veces por semana

16. ¿Qué materiales se debe usar para bañar al recién nacido?

- Shampoo y jabon neutro, agua tibia y toalla
 Shampoo, pañal y agua muy caliente
 Shampoo para bebe y agua fria

17. ¿Cuándo debo cambiar el pañal al recién nacido?

- Cuando el bebé este llorando
 Cuando el pañal este mojado o haya hecho deposición
 Sólo durante las noches para que duerma

18. ¿Cómo realizar la limpieza de la zona íntima del recién nacido de sexo femenino?

- De adelante hacia atrás
 En forma circular
 De cualquier forma

19. ¿Cómo realizar la limpieza de la zona íntima del recién nacido de sexo masculino?

- No retrayendo el prepucio
 Retrayendo el prepucio sin forzar y los testiculos
 Solo lavando los testiculos

SIGNOS DE ALARMA

20. ¿Cómo saber si el recién nacido tiene dificultad para respirar?

- Está tranquilo y pálido
 Llora demasiado y respira rápido
 Tiene color azulado y respira rápido

21. ¿Cómo saber si el recién nacido tiene fiebre?

- Cuando toca su piel y está caliente y está más irritable de lo normal

c) Es la leche materna que se da hasta los 12 meses

7. ¿Qué es el calostro?

- a) Leche materna de color amarillo que no se debe dar al bebe
 b) Leche materna que no está maduro y se debe dar al bebe
 c) La primera leche de aspecto amarillo que está compuesto por proteínas, calcio y minerales.

8. ¿Cuántas veces al día debe lactar el recién nacido?

- a) 5 veces al día
 b) 7 veces al día
 c) 8 a 12 veces al día

9. ¿Cuáles son los beneficios de la lactancia materna?

- a) Sirve como método anticonceptivo
 b) Comprende los nutrientes esenciales para su crecimiento y desarrollo del bebe, y fortalece y disminuye el riesgo de enfermedades
 c) Todas las anteriores

CUIDADOS DEL CORDÓN UMBILICAL

10. ¿Que materiales debo usar para limpiar el cordón umbilical?

- a) Algodón, agua y jabón
 b) Gasa limpia, agua y yodo povidona
 c) Gasa limpia y alcohol puro

11. ¿Cuántas veces al día se debe realizar la limpieza del cordón umbilical?

- a) 1 vez al día
 b) 2 veces al día
 c) 3 veces al día

12. ¿Cómo realizar la limpieza adecuada del cordón umbilical?

- a) Se empieza a limpiar de la base del ombligo, luego la parte del cordón umbilical que esta la pinza
 b) Se empieza a limpiar de la parte del cordón umbilical que esta la pinza, luego la base del ombligo
 c) De cualquier forma

13. ¿En cuánto tiempo se cae el cordón umbilical?

- a) 2 a 3 días de nacido
 b) 5 a 6 días de nacido
 c) 7 a 15 días de nacido

- a) El bebé está tranquilo
 b) Cuando toca su piel y esta frio

22. ¿Qué hacer si el recién nacido tiene la piel amarilla?

- a) Lo abrigo y lo doy de lactar
 b) Continuo normalmente porque no tiene importancia
 c) Acudir al Hospital o Centro de Salud más cercano de emergencia

23. ¿Cómo saber si el recién nacido tiene vomito?

- a) Cuando bota leche a cada rato y es forzada
 b) Cuando la leche vuelve en poca cantidad
 c) Cuando bota poquita leche después de dormir

24. ¿Cómo saber si el recién nacido tiene infectado el ombligo?

- a) Tiene coloración roja, caliente y con mal olor
 b) El recién nacido se ve tranquilo
 c) Tiene coloración azul

¡GRACIAS!

CONSENTIMIENTO INFORMADO

Estimada señora, buen día:

Por medio de este documento, se le invita a participar en la presente investigación que lleva como título "Nivel de conocimiento de la púerpera en relación al cuidado del recién nacido, en el Hospital Amazónico de Yarinacocha, Ucayali 2023". Sabiendo que la investigación es realizada por las señoritas Noemi Elizabeth, SANCHEZ CISNEROS y Milagros Evelin, SANTIAGO RAMIREZ, Bachilleres en Obstetricia de la Universidad Nacional Hermilio Valdizan. Cuyo propósito es determinar el nivel de conocimiento que tienen las madres sobre el cuidado del recién nacido.

Su participación es totalmente voluntaria y no altera su atención si se niega a participar o decide dejar de hacerlo en cualquier momento. Si llegara tener alguna duda adicional acerca del estudio, podría preguntar a las investigadoras al celular 931212390 o 928816188.

Declaro que, tras haber recibido información sobre los beneficios de esta investigación, doy fe que estoy participando de manera voluntaria y sabiendo que la información que apporto servirá únicamente para fines de investigación, afirmando la máxima confidencialidad.

Yo Hermelinda Poma Freñanapa con DNI N°
47989827 estoy de acuerdo de participar voluntariamente en el presente proyecto de investigación.

A tal efecto, firmo el presente documento.



Firma de la participante



Huella Digital

CUESTIONARIO

PRESENTACIÓN

Buen día, somos las alumnas de la Facultad de Obstetricia, Noemí Sánchez Cisneros y Evelin Santiago Ramírez, de la Universidad Nacional Hermilio Valdizan, el presente instrumento que se exhibe a continuación forma parte de un trabajo de investigación. Los resultados adquiridos serán empleados para valorar el "Nivel de conocimiento de las puérperas en relación al cuidado del recién nacido, en el Hospital Amazónico de Yarinacocha, Ucayali 2023", por lo que solicito su participación contestando cada pregunta de manera objetiva y veraz.

DATOS GENERALES:

INSTRUCCIONES

Seguidamente, se le muestra una lista de interrogantes, cada una de ellas con 3 opciones de respuesta, por favor, léalas minuciosamente y después marque la respuesta correcta con una "x".

I. DATOS SOCIODEMGRÁFICOS Y OBSTÉTRICO

1. Edad: 31.....
2. Estado civil
 - a) Soltera
 - b) Casada
 - c) Conviviente
3. Ocupación
 - a) Estudiante
 - b) Ama de casa
 - c) Otros.....
4. Hijos vivos: 2.....

CUIDADO DEL RECIEN NACIDO

ALIMENTACIÓN

5. ¿Qué tipo de alimento debe recibir el recién nacido?
 - a) Fórmula
 - b) Lactancia materna exclusiva
 - c) Leche de vaca
6. ¿Qué es lactancia materna exclusiva?
 - a) Es la leche materna que se da al bebe hasta los 6 meses de edad
 - b) Es la leche materna que se da al bebe hasta los 4 meses de edad

BAÑO E HIGIENE

14. ¿Cuánto debe durar el baño del recién nacido?
 - a) 30 minutos
 - b) 1 hora
 - c) 5 minutos
15. ¿Con qué frecuencia se debe bañar al recién nacido?
 - a) 3 veces por semana
 - b) 4 veces por semana
 - c) 2 veces por semana
16. ¿Qué materiales se debe usar para bañar al recién nacido?
 - a) Shampoo y jabon neutro, agua tibia y toalla
 - b) Shampoo, pañal y agua muy caliente
 - c) Shampoo para bebe y agua fría
17. ¿Cuándo debo cambiar el pañal al recién nacido?
 - a) Cuando el bebé este llorando
 - b) Cuando el pañal este mojado o haya hecho deposición
 - c) Sólo durante las noches para que duerma
18. ¿Cómo realizar la limpieza de la zona íntima del recién nacido de sexo femenino?
 - a) De adelante hacia atrás
 - b) En forma circular
 - c) De cualquier forma
19. ¿Cómo realizar la limpieza de la zona íntima del recién nacido de sexo masculino?
 - a) No retrayendo el prepucio
 - b) Retrayendo el prepucio sin forzar y los testículos
 - c) Solo lavando los testículos

SIGNOS DE ALARMA

20. ¿Cómo saber si el recién nacido tiene dificultad para respirar?
 - a) Está tranquilo y pálido
 - b) Llora demasiado y respira rápido
 - c) Tiene color azulado y respira rápido
21. ¿Cómo saber si el recién nacido tiene fiebre?
 - a) Cuando toca su piel y está caliente y está más irritable de lo normal

c) Es la leche materna que se da hasta los 12 meses

7. ¿Qué es el calostro?
 - a) Leche materna de color amarillo que no se debe dar al bebe
 - b) Leche materna que no está maduro y se debe dar al bebe
 - c) La primera leche de aspecto amarillo que está compuesto por proteínas, calcio y minerales.
 8. ¿Cuántas veces al día debe lactar el recién nacido?
 - a) 5 veces al día
 - b) 7 veces al día
 - c) 8 a 12 veces al día
 9. ¿Cuáles son los beneficios de la lactancia materna?
 - a) Sirve como método anticonceptivo
 - b) Comprende los nutrientes esenciales para su crecimiento y desarrollo del bebe, y fortalece y disminuye el riesgo de enfermedades
 - c) Todas las anteriores
- CUIDADOS DEL CORDÓN UMBILICAL
10. ¿Que materiales debo usar para limpiar el cordón umbilical?
 - a) Algodón, agua y jabón
 - b) Gasa limpia, agua y yodo povidona
 - c) Gasa limpia y alcohol puro
 11. ¿Cuántas veces al día se debe realizar la limpieza del cordón umbilical?
 - a) 1 vez al día
 - b) 2 veces al día
 - c) 3 veces al día
 12. ¿Cómo realizar la limpieza adecuada del cordón umbilical?
 - a) Se empieza a limpiar de la base del ombligo, luego la parte del cordón umbilical que esta la pinza
 - b) Se empieza a limpiar de la parte del cordón umbilical que esta la pinza, luego la base del ombligo
 - c) De cualquier forma
 13. ¿En cuánto tiempo se cae el cordón umbilical?
 - a) 2 a 3 días de nacido
 - b) 5 a 6 días de nacido
 - c) 7 a 15 días de nacido

- b) El bebé está tranquilo
- c) Cuando toca su piel y esta frío

22. ¿Qué hacer si el recién nacido tiene la piel amarilla?
 - a) Lo abrigo y le doy de lactar
 - b) Continuo normalmente porque no tiene importancia
 - c) Acudir al Hospital o Centro de Salud más cercano de emergencia
23. ¿Cómo saber si el recién nacido tiene vomito?
 - a) Cuando bota leche a cada rato y es forzada
 - b) Cuando la leche vuelve en poquita cantidad
 - c) Cuando bota poquita leche después de dormir
24. ¿Cómo saber si el recién nacido tiene infectado el ombligo?
 - a) Tiene coloración roja, caliente y con mal olor
 - b) El recién nacido se ve tranquilo
 - c) Tiene coloración azul

¡GRACIAS!

ANEXO 06. Resolución de exclusividad y asesor



“Año del Bicentenario del Perú: 200 años de Independencia”
UNIVERSIDAD NACIONAL “HERMILIO VALDIZÁN”
Licenciada con Resolución del Consejo Directivo N° 099-2019-SUNEDU/CD



FACULTAD DE OBSTETRICIA
DECANATO

RESOLUCIÓN N°337-2021-UNHEVAL/Fobst-D

Huánuco, 21 de octubre de 2021

VISTO:

La Solicitud S/N, de fecha de recepción 13.OCT.2021 presentado por las alumnas Noemi Elizabeth Sanchez Cisneros y Milagros Eveli Santiago Ramirez, en tres (03) folios;

CONSIDERANDO:

Que, las alumnas Noemi Elizabeth Sanchez Cisneros y Milagros Eveli Santiago Ramirez, solicitan nombramiento de asesor y exclusividad de tema para el Proyecto de Investigación titulado: “NIVEL DE CONOCIMIENTO DE LAS PUÉRPERAS EN RELACIÓN AL CUIDADO DEL RECIÉN NACIDO, EN EL HOSPITAL REGIONAL HERMILIO VALDIZAN, HUÁNUCO 2021”;

Que, con CARTA N° 005-2021-ZEMT/UNHEVAL/FOSBT de fecha 04.OCT.2021, la Dra. Zoila Elvira MIRAVAL TARAZONA, acepta asesorar a las alumnas Noemi Elizabeth Sanchez Cisneros y Milagros Eveli Santiago Ramirez;

Que, mediante Proveído digital N°581-2021-UNHEVAL/Fobst-D, se remite a la Directora de la Unidad de Investigación de la Facultad de Obstetricia, para que informe sobre la exclusividad de tema del mencionado estudiante;

Que, mediante Constancia N°031-2021-PG-MMF-DUI -Fobst-UNHEVAL, de fecha de recepción 19.OCT.2021, la Directora de la Unidad de Investigación de la Facultad de Obstetricia, informa PROCEDENTE la exclusividad de tema;

Que, el Reglamento de Grados y Títulos de la UNHEVAL, en el Título III sobre Tesis, en el Art. 36° señala: “El interesado que va a obtener el título profesional o el profesional que va a obtener el título de segunda especialidad profesional, por la modalidad de tesis, debe solicitar al Decano de la Facultad, mediante solicitud, en el último año de estudios, la designación de un Asesor de Tesis adjuntando un (1) ejemplar de Proyecto de tesis o similar, con el visto bueno del docente. Previamente deberá contar con la Constancia de Exclusividad de tema que será expedida y remitido por la Unidad de investigación de la Facultad”.

Que, siendo el proceso misional 01.3 del Sistema de Gestión de Calidad – UNHEVAL y siendo el indicador FI-PM-01.3.3 un indicador de calidad que requiere el Registro del número de participación como Asesores de tesis por docente, corresponde el registro a la Comisión de Grados y Títulos;

Estando a las atribuciones conferidas a la Señora Decana de la Facultad de Obstetricia, mediante RESOLUCIÓN N° 077-2020-UNHEVAL- CEU, de fecha 11 de diciembre de 2020.

SE RESUELVE:

- 1° **APROBAR** la Exclusividad del Título del Proyecto de Investigación: “**NIVEL DE CONOCIMIENTO DE LAS PUÉRPERAS EN RELACIÓN AL CUIDADO DEL RECIÉN NACIDO, EN EL HOSPITAL REGIONAL HERMILIO VALDIZAN, HUÁNUCO 2021**”, de las alumnas Noemi Elizabeth Sanchez Cisneros y Milagros Eveli Santiago Ramirez y queda registrado en el cuaderno de Actas de la Unidad de Investigación de la Facultad de Obstetricia.
- 2° **NOMBRAR** a la **Dra. Zoila Elvira MIRAVAL TARAZONA**, como Asesora de Tesis de las alumnas Noemi Elizabeth Sanchez Cisneros y Milagros Eveli Santiago Ramirez, para la orientación y asesoramiento en el desarrollo del Trabajo de investigación.
- 3° **DISPONER** que la Comisión de Grados y Títulos, registre el número de participación como Asesor del Proyecto de Tesis por docente.
- 4° **DAR A CONOCER** la presente Resolución a los órganos correspondientes y a las interesadas.

Regístrese, comuníquese y archívese.

Dra. Zoila Elvira Miraval Tarazona

Distribución: Asesor, Interesada, Com GyT, DUI, Archivo

ANEXO 07. Resolución para modificar la exclusividad de título



UNIVERSIDAD NACIONAL "HERMILIO VALDIZÁN"
Licenciada con Resolución del Consejo Directivo N° 099-2019-S/UNEDU/CD



FACULTAD DE OBSTETRICIA
DECANATO

RESOLUCIÓN N° 417-2023-UNHEVAL/Fobst-D

Huánuco, 19 de julio de 2023

VISTO:

La Solicitud S/N, de fecha de recepción 18.JUL.2023 presentado por las alumnas Noemi Elizabeth Sanchez Cisneros y Milagros Evelin Santiago Ramirez, en tres (03) folios;

CONSIDERANDO:

Que, mediante Resolución N°337-2021-UNHEVAL/Fobst-D, de fecha 21.OCT.2021, se aprueba la Exclusividad del Título del Proyecto de Investigación: "NIVEL DE CONOCIMIENTO DE LAS PUÉRPERAS EN RELACIÓN AL CUIDADO DEL RECIÉN NACIDO, EN EL HOSPITAL REGIONAL HERMILIO VALDIZAN, HUÁNUCO 2021"; y se nombra a la Dra. Zoila Elvira MIRAVAL TARAZONA, como asesora de Tesis de las alumnas Noemi Elizabeth Sanchez Cisneros y Milagros Evelin Santiago Ramirez;

Que, mediante la solicitud s/n, de fecha 18.JUL.2023, presentado por las alumnas Noemi Elizabeth Sanchez Cisneros y Milagros Evelin Santiago Ramirez solicita la modificación de la exclusividad del título del proyecto de investigación, debiendo reajustarse en el extremo de la fecha y ámbito de estudio, Hospital Amazónico de Yarinacocha, Ucayali año 2023, debiendo ser: "NIVEL DE CONOCIMIENTO DE LAS PUÉRPERAS EN RELACIÓN CON EL CUIDADO DEL RECIÉN NACIDO, EN EL HOSPITAL AMAZONICO DE YARINACOCCHA, UCAYALI 2023";

Que, con INFORME N° 0187-2023-UNHEVAL/Fobst-DAZEMT, la Dra. Zoila Elvira MIRAVAL TARAZONA, informa sobre la conformidad de la modificación del título del trabajo de Investigación de las alumnas Noemi Elizabeth Sanchez Cisneros y Milagros Evelin Santiago Ramirez;

Que, analizado el documento, la Decana informa precedente la modificación del título del Proyecto de Investigación de la mencionada alumna;

Estando a las atribuciones conferidas a la Señora Decana de la Facultad de Obstetricia, mediante RESOLUCIÓN N° 077-2020-UNHEVAL- CEU, de fecha 11 de diciembre de 2020.

SE RESUELVE:

- 1° **MODIFICAR** la exclusividad del título del proyecto de investigación de las alumnas Noemi Elizabeth Sanchez Cisneros y Milagros Evelin Santiago Ramirez, debiendo ser: "**NIVEL DE CONOCIMIENTO DE LAS PUÉRPERAS EN RELACIÓN CON EL CUIDADO DEL RECIÉN NACIDO, EN EL HOSPITAL AMAZONICO DE YARINACOCCHA, UCAYALI 2023**", asesorada por la Dra. **Zoila Elvira MIRAVAL TARAZONA**, y queda registrado en el cuaderno de Actas de la Dirección de la Unidad de Investigación de la Facultad de Obstetricia.
- 2° **DAR A CONOCER** la presente Resolución a los órganos correspondientes y a las interesadas.

Regístrese, comuníquese y archívese.

UNIVERSIDAD NACIONAL HERMILIO VALDIZÁN
FACULTAD DE OBSTETRICIA

Dra. Zoila Elvira Figueroa Sanchez
DECANA

DISTRIBUCIÓN:
DIU, asesora, interesadas, archivo

ANEXO 08. Resolución de designación de jurados



"Año de la Unidad, la Paz y el Desarrollo"
UNIVERSIDAD NACIONAL "HERMILIO VALDIZÁN"
Licenciada con Resolución del Consejo Directivo N° 099-2019-S/UNEDU/CD



FACULTAD DE OBSTETRICIA
DECANATO

RESOLUCIÓN N° 0476-2023-UNHEVAL/Fobst-D

Huánuco, 14 de agosto de 2023

VISTO:

La Solicitud S/N, de fecha de recepción de 31.JUL.2023, presentado por las ex alumnas Noemi Elizabeth SANCHEZ CISNEROS y Milagros Evelin SANTIAGO RAMIREZ, en cuatro (04) folios;

CONSIDERANDO:

Que, mediante Resolución N° 417-2023-UNHEVAL/FOBST-D, de fecha 19.JUL.2023, se modifica la exclusividad del Título del Proyecto de Investigación: "NIVEL DE CONOCIMIENTO DE LAS PUÉRPERAS EN RELACIÓN CON EL CUIDADO DEL RECIÉN NACIDO, EN EL HOSPITAL AMAZONICO DE YARINACocha, UCAYALI 2023", asesorada por la Dra. Zoila Elvira MIRAVAL TARAZONA, de las ex alumnas Noemi Elizabeth SANCHEZ CISNEROS y Milagros Evelin SANTIAGO RAMIREZ, para la orientación y asesoramiento en el desarrollo del Trabajo de Investigación;

Que, mediante Solicitud S/N, de fecha de recepción de 06.ENE.2023, las ex alumnas Noemi Elizabeth SANCHEZ CISNEROS y Milagros Evelin SANTIAGO RAMIREZ, solicita designación de jurados del proyecto de tesis: "NIVEL DE CONOCIMIENTO DE LAS PUÉRPERAS EN RELACIÓN CON EL CUIDADO DEL RECIÉN NACIDO, EN EL HOSPITAL AMAZONICO DE YARINACocha, UCAYALI 2023" bajo el asesoramiento de la Dra. Zoila Elvira MIRAVAL TARAZONA, quien informa que se encuentra en condiciones de ser revisado por el Jurado de Tesis;

Que, en el Art. 38° del Reglamento General de Grados y Títulos de la UNHEVAL- señala: "El interesado con el informe del Asesor de tesis, deberá solicitar la designación del Jurado de Tesis. El Decano de la Facultad, en un plazo de tres (03) días, considerando la propuesta del Director de la Unidad de Investigación de la Facultad designará al Jurado de Tesis. a) El Jurado de Tesis será designado considerando el record de participación de los docentes de cada Escuela Profesional. El Jurado de Tesis estará integrado por tres (03) docentes ordinarios como titulares y un (01) docente ordinario como accesorio, de los cuales dos docentes titulares deben ser de la especialidad. b) El Jurado estará compuesto de: Presidente, Secretario y Vocal, presidido por el docente de mayor categoría y antigüedad; Jurado de Tesis que emitirá un informe colegiado al Decano, en un plazo no mayor de quince (15) días calendarios, cumplido este periodo de tiempo y si no hay informe de revisión de tesis se realizará cambio de jurado"

Que, mediante Provedo N°404-2023-UNHEVAL/FOBst-D, se remite a la Directora de la Unidad de Investigación de la Facultad de Obstetricia, para que designe jurados de tesis de las mencionadas ex alumnas;

Que, mediante Informe Virtual N°046-2023-MMF-DuI -FOBst-UNHEVAL, de fecha de recepción 11.AGO.2023, la Directora de la Unidad de Investigación de la Facultad de Obstetricia, designa los jurados de tesis, integrado de la siguiente manera: Dra. Justina Isabel PRADO JUSCAMAITA; Dra. Mónica Roxana TAMAYO GARCIA; Mg. Ruth Lida CORDOVA RUIZ y Mg. Rosario del Pilar dela MATA HUAPAYA;

Estando a las atribuciones conferidas a la Señora Decana de la Facultad de Obstetricia, mediante RESOLUCIÓN N° 077-2020-UNHEVAL- CEU, de fecha 11 de diciembre de 2020.

SE RESUELVE:

- 1° **DESIGNAR** Jurados de la Tesis titulada: "**NIVEL DE CONOCIMIENTO DE LAS PUÉRPERAS EN RELACIÓN CON EL CUIDADO DEL RECIÉN NACIDO, EN EL HOSPITAL AMAZONICO DE YARINACocha, UCAYALI 2023**" de las ex alumnas Noemi Elizabeth SANCHEZ CISNEROS y Milagros Evelin SANTIAGO RAMIREZ, debiendo el jurado estar integrado de la siguiente manera, por lo expuesto en los considerandos de la presente Resolución:

...///



"Año de la Unidad, la Paz y el Desarrollo"
UNIVERSIDAD NACIONAL "HERMILIO VALDIZÁN"
Licenciada con Resolución del Consejo Directivo N° 099-2019-SUNEDU/CD



**FACULTAD DE OBSTETRICIA
 DECANATO**

...//Resolución N° 0476-2023-UNHEVAL-FOBST-D

Presidente: Dra. Justina Isabel PRADO JUSCAMAITA
 Secretaria: Dra. Mónica Roxana TAMAYO GARCIA
 Vocal: Mg. Ruth Lida CORDOVA RUIZ
 Accesitaria: Mg. Rosario del Pilar DE LA MATA HUAPAYA

- 2° **DISPONER**, que los docentes designados informen colegiadamente al Decano en un plazo no mayor de quince (15) días calendarios, sobre la suficiencia del proyecto de tesis.
- 3° **DAR A CONOCER** la presente Resolución a los órganos correspondientes y a la interesada.

Regístrese, comuníquese y archívese.

 UNIVERSIDAD NACIONAL HERMILIO VALDIZÁN
 FACULTAD DE OBSTETRICIA

 Dra. Beth C. Pigueroa Sanchez
 DECANA

Distribución:
 DUI
 Jurados(4),
 Asesora, Interesadas
 Archivo

ANEXO 09. Resolución de reestructuración de jurados de tesis



"Año del Bicentenario, de la consolidación de nuestra Independencia, y de la conmemoración de las heroicas batallas de Junín y Ayacucho"

UNIVERSIDAD NACIONAL "HERMILIO VALDIZÁN"
 Licenciada con Resolución del Consejo Directivo N° 099-2019-SUNEDU/CD
FACULTAD DE OBSTETRICIA
DECANATO



RESOLUCIÓN N° 407-2024-UNHEVAL/FObst-D

Huánuco, 18 de junio del 2024.

VISTO:

La solicitud s/n°, de fecha 17.JUN.2024, presentada por las Bachilleres en Obstetricia Noemi Elizabeth SANCHEZ CISNEROS y Milagros Evelin SANTIAGO RAMIREZ, solicitando se fije fecha, hora y lugar para el acto de sustentación, en doce (12) folios, con ejemplares de borrador de tesis;

CONSIDERANDO:

Que, con Resolución N° 337-2021-UNHEVAL/FObst-D, de fecha 21.OCT.2021, se aprueba la Exclusividad del Título del Proyecto de Investigación: "NIVEL DE CONOCIMIENTO DE LAS PUÉRPERAS EN RELACIÓN AL CUIDADO DEL RECIÉN NACIDO, EN EL HOSPITAL REGIONAL HERMILIO VALDIZAN, HUÁNUCO 2021"; y se nombra a la Dra. Zoila Elvira MIRAVAL TARAZONA, como Asesora de Tesis de las estudiantes Noemi Elizabeth SANCHEZ CISNEROS y Milagros Evelin SANTIAGO RAMIREZ;

Que, con Resolución N° 417-2023-UNHEVAL/FObst-D, de fecha 19.JUL.2023, se modifica la Exclusividad del Título del Proyecto de Investigación de las estudiantes Noemi Elizabeth SANCHEZ CISNEROS y Milagros Evelin SANTIAGO RAMIREZ, debiendo ser: "NIVEL DE CONOCIMIENTO DE LAS PUÉRPERAS EN RELACIÓN CON EL CUIDADO DEL RECIÉN NACIDO, EN EL HOSPITAL AMAZONICO DE YARINACocha, UCAYALI 2023";

Que, con Resolución N° 476-2023-UNHEVAL/FObst-D, de fecha 14.AGO.2023, se designa Jurado de Tesis de las estudiantes Noemi Elizabeth SANCHEZ CISNEROS y Milagros Evelin SANTIAGO RAMIREZ, integrado de la siguiente manera: Presidente: Dra. Justina Isabel PRADO JUSCAMAITA; Secretaria: Dra. Mónica Roxana TAMAYO GARCIA; Vocal: Mg. Ruth Lida CORDOVA RUIZ y Accesitaria: Mg. Rosario del Pilar DE LA MATA HUAPAYA;

Que, con Resolución N° 595-2023-UNHEVAL/FObst-D, de fecha 18.OCT.2023, se resolvió: APROBAR el Proyecto de Tesis, titulado: "NIVEL DE CONOCIMIENTO DE LAS PUÉRPERAS EN RELACIÓN CON EL CUIDADO DEL RECIÉN NACIDO, EN EL HOSPITAL AMAZONICO DE YARINACocha, UCAYALI 2023", de las estudiantes Noemi Elizabeth SANCHEZ CISNEROS y Milagros Evelin SANTIAGO RAMIREZ ...; y 2° INSCRIBIR el Proyecto indicado en el Repositorio de Proyecto de Tesis de la Unidad de Investigación de la Facultad, guardándose dicha inscripción por un año contados a partir del 16.OCT.2023;

Que, con Informe N° 04-2024-JE/RLCR-FAC/Obst-UNHEVAL, de fecha 12.MAR.2024, la Mg. Ruth Lida CORDOVA RUIZ; Oficio Virtual N° 18-D-MRTG-UNHEVAL-2024, de fecha 26.ABR.2024, la Dra. Mónica Roxana TAMAYO GARCIA; Informe S/N°-2024-JEX-F.OBST-UNHEVAL, la Dra. Justina Isabel PRADO JUSCAMAITA, Jurados Evaluadores de la Tesis indican que después de haber realizado la revisión de dicho borrador de tesis se encuentran APTO para ser sustentada, dado que se ajusta a lo estipulado en el Reglamento de Grados y Títulos de la UNHEVAL;

Que, con Solicitud s/n°, de fecha 17.JUN.2024, las Bachilleres en Obstetricia Noemi Elizabeth SANCHEZ CISNEROS y Milagros Evelin SANTIAGO RAMIREZ, solicitan se fije fecha, hora y lugar para el acto de sustentación de tesis;

Que, con Resolución Consejo de Facultad N° 103-2024-UNHEVAL/FObst, de fecha 13.MAR.2024, se otorga licencia con goce de remuneraciones por Capacitación Oficializada a la Dra. Justina Isabel PRADO JUSCAMAITA, para seguir estudios de Maestría en Estudios de Género en la Escuela de Posgrado de Pontificia Universidad Católica del Perú – PUCP, en la ciudad de Lima, desde el 18.MAR.2024 hasta el 31.DIC.2024;

Que, según el Reglamento del Docente Valdizano, en el CAPITULO II: De las licencias, indica en su Artículo 67°: "Se entiende por licencia a la autorización escrita para no asistir al centro de trabajo uno o más días, la Licencia se concede a solicitud de parte y está condicionada a la conformidad institucional...";

Que, en el Reglamento de Grados y títulos modificado de la UNHEVAL, en el TITULO VII: PROCEDIMIENTO DE LA SUSTENTACIÓN Y OBSTENCIÓN DEL GRADO Y TÍTULO; en el Capítulo VI DE LA SUSTENTACIÓN DEL TRABAJO DE INVESTIGACIÓN, TESIS, TESIS PROYECTUAL APLICADA A PROYECTOS ARQUITECTÓNICOS, ARTÍCULO CIENTÍFICO, TRABAJO DE SUFICIENCIA PROFESIONAL O TRABAJO ACADÉMICO EN ACTO PÚBLICO PRESENCIAL; indica los siguientes: Artículo 75° "El decano emitirá la resolución fijando el lugar, fecha y hora para la sustentación del Trabajo de Investigación, Tesis,..."; en el Artículo 77° señala: "Para el caso del Trabajo de Investigación, Tesis, Artículo Científico, Tesis Proyectual Aplicada a Proyectos Arquitectónicos o Trabajo Académico, es obligatoria la participación del Asesor de Tesis, con derecho a voz; el (los) sustentante(s) deberá(n) exponer oralmente el contenido del trabajo de investigación o tesis y absolver las preguntas que les formulen los miembros del Jurado....";

Que en el Decreto Legislativo N° 1272, Decreto Legislativo que modifica la Ley N° 27444, Ley del Procedimiento Administrativo General y deroga la Ley N° 29060, Ley del Silencio Administrativo, en cuyo Artículo IV. Principios de



"Año del Bicentenario, de la consolidación de nuestra Independencia, y de la conmemoración de las heroicas batallas de Junín y Ayacucho"

UNIVERSIDAD NACIONAL "HERMILIO VALDIZÁN"
 Licenciada con Resolución del Consejo Directivo N° 099-2019-SUNEDU/CD
FACULTAD DE OBSTETRICIA
DECANATO



...// RESOLUCIÓN N° 407-2024-UNHEVAL/FObst-D

-2-

procedimiento administrativo, indica en el numeral 1.1. "Principio de legalidad. - Las autoridades administrativas deben actuar con respeto a la Constitución, la ley y al derecho, dentro de las facultades que le estén atribuidas y de acuerdo con los fines para los que les fueron conferidas"; 1.5. "Principio de imparcialidad.-Las autoridades administrativas actúan sin ninguna clase de discriminación entre los administrados, otorgándoles tratamiento y tutela igualitarios frente al procedimiento, resolviendo conforme al ordenamiento jurídico y con atención al interés general." y "1.9. Principio de celeridad. - Quienes participan en el procedimiento deben ajustar su actuación de tal modo que se dote al trámite de la máxima dinámica posible...";

Que, en el Reglamento General de Grados y Títulos modificado en la SEGUNDA Disposición final, señala: "Los aspectos no previstos en el presente Reglamento serán resueltos por el decano de la Facultad en el marco de sus atribuciones señaladas en el presente Reglamento, en el Estatuto de la UNHEVAL, en la Ley Universitaria 30220 y otros dispositivos. ...";

Que la Decana, analizado los actuados, y en mérito a los documentos, da procedente la solicitud s/n°, de fecha 17.JUN.2024, presentada por las Bachilleres en Obstetricia Noemi Elizabeth SANCHEZ CISNEROS y Milagros Evelin SANTIAGO RAMIREZ, declarando expedito a las Bachilleres mencionadas, habilitar a la Mg. Rosario del Pilar DE LA MATA HUAPAYA, como jurado principal en la terna de Jurados de Tesis, reconformar el Jurado de Tesis, fijar fecha, hora y lugar para la sustentación de Tesis y comunicar a los miembros del Jurado de Tesis y Asesora; y,

Estando a las atribuciones conferida a la Señora Decana de la Facultad de Obstetricia, mediante RESOLUCIÓN N° 077-2020-UNHEVAL- CEU, de fecha 11 de diciembre de 2020.

SE RESUELVE:

- 1° **DECLARAR** expedito a las Bachilleres en Obstetricia Noemi Elizabeth SANCHEZ CISNEROS y Milagros Evelin SANTIAGO RAMIREZ, para la sustentación de Tesis, por lo expuesto en los considerandos precedentes.
- 2° **HABILITAR** a la Mg. Rosario del Pilar DE LA MATA HUAPAYA, como jurado principal en la terna de Jurados de Tesis, titulado: "NIVEL DE CONOCIMIENTO DE LAS PUÉRPERAS EN RELACIÓN CON EL CUIDADO DEL RECIÉN NACIDO, EN EL HOSPITAL AMAZONICO DE YARINACocha, UCAYALI 2023", de las Bachilleres en Obstetricia Noemi Elizabeth SANCHEZ CISNEROS y Milagros Evelin SANTIAGO RAMIREZ; por lo expuesto en los considerandos precedentes.
- 3° **REESTRUCTURAR** el Jurado de Tesis, titulado: "NIVEL DE CONOCIMIENTO DE LAS PUÉRPERAS EN RELACIÓN CON EL CUIDADO DEL RECIÉN NACIDO, EN EL HOSPITAL AMAZONICO DE YARINACocha, UCAYALI 2023", de las Bachilleres en Obstetricia Noemi Elizabeth SANCHEZ CISNEROS y Milagros Evelin SANTIAGO RAMIREZ; por lo expuesto en los considerandos precedentes, debiendo quedar de la siguiente manera:

| | | |
|-------------|---|--|
| Presidente | : | Dra. Mónica Roxana TAMAYO GARCIA |
| Secretaria | : | Mg. Ruth Lida CORDOVA RUIZ |
| Vocal | : | Mg. Rosario del Pilar DE LA MATA HUAPAYA |
| Accesitario | : | Mg. Nelly Adela HILARIO PORRAS |
- 4° **FIJAR** fecha, hora, lugar para la sustentación de Tesis, titulado: "NIVEL DE CONOCIMIENTO DE LAS PUÉRPERAS EN RELACIÓN CON EL CUIDADO DEL RECIÉN NACIDO, EN EL HOSPITAL AMAZONICO DE YARINACocha, UCAYALI 2023", de las Bachilleres en Obstetricia Noemi Elizabeth SANCHEZ CISNEROS y Milagros Evelin SANTIAGO RAMIREZ; siendo como sigue:

| | | |
|-------|---|---|
| DÍA | : | Martes 25 de junio del 2024 |
| HORA | : | 10:00 a.m. |
| LUGAR | : | Auditorio de la Facultad de Obstetricia |
- 5° **COMUNICAR** a los miembros reestructurado con el 3° numeral de la parte resolutive de la presente Resolución y Asesora.
- 6° **DISPONER** que los docentes designados deberán ceñirse a lo estipulado en el Reglamento de Grados y Títulos de la UNHEVAL.
- 7° **DAR A CONOCER** la presente Resolución a los órganos correspondientes y a las interesadas.

Regístrese, comuníquese y archívese.

 UNIVERSIDAD NACIONAL HERMILIO VALDIZÁN
 FACULTAD DE OBSTETRICIA

 Dra. Beth C. Figueroa Sánchez
 DECANA

DISTRIBUCIÓN: UIFObst, Jurados, Asesora, Interesadas y Archivo.

Av. Universitaria N° 601-607 Cayhuayna-Pillcomarca-Huánuco Pabellón XI 1er. piso Teléfono: 062- 591077

Correo electrónico: dobstetricia@unheval.edu.pe



"Año del Bicentenario, de la consolidación de nuestra Independencia, y de la conmemoración de las heroicas batallas de Junín y Ayacucho"

UNIVERSIDAD NACIONAL "HERMILIO VALDIZÁN"
 Licenciada con Resolución del Consejo Directivo N° 099-2019-SUNEDU/CD
FACULTAD DE OBSTETRICIA
DECANATO



RESOLUCIÓN N° 415-2024-UNHEVAL/FObst-D

Huánuco, 24 de junio del 2024.

VISTO:

La Carta N° 05-JT/DOC-RCR-FAC/OBST-UNHEVAL-2024, de fecha 24.JUN.2024, presentada por la Mg. Ruth Lida CORDOVA RUIZ; Jurado Evaluador de Tesis, que solicita habilitar accesitaria para la sustentación de tesis por encontrarse en comisión de servicios, en uno (01) folio;

CONSIDERANDO:

Que, con Resolución N° 337-2021-UNHEVAL/FObst-D, de fecha 21.OCT.2021, se aprueba la Exclusividad del Título del Proyecto de Investigación: "NIVEL DE CONOCIMIENTO DE LAS PUÉRPERAS EN RELACIÓN AL CUIDADO DEL RECIÉN NACIDO, EN EL HOSPITAL REGIONAL HERMILIO VALDIZAN, HUÁNUCO 2021"; y se nombra a la Dra. Zoila Elvira MIRAVAL TARAZONA, como Asesora de Tesis de las estudiantes Noemi Elizabeth SANCHEZ CISNEROS y Milagros Evelin SANTIAGO RAMIREZ;

Que, con Resolución N° 417-2023-UNHEVAL/FObst-D, de fecha 19.JUL.2023, se modifica la Exclusividad del Título del Proyecto de Investigación de las estudiantes Noemi Elizabeth SANCHEZ CISNEROS y Milagros Evelin SANTIAGO RAMIREZ, debiendo ser: "NIVEL DE CONOCIMIENTO DE LAS PUÉRPERAS EN RELACIÓN CON EL CUIDADO DEL RECIÉN NACIDO, EN EL HOSPITAL AMAZONICO DE YARINACocha, UCAYALI 2023";

Que, con Resolución N° 476-2023-UNHEVAL/FObst-D, de fecha 14.AGO.2023, se designa Jurado de Tesis de las estudiantes Noemi Elizabeth SANCHEZ CISNEROS y Milagros Evelin SANTIAGO RAMIREZ, integrado de la siguiente manera: Presidente: Dra. Justina Isabel PRADO JUSCAMAITA; Secretaria: Dra. Mónica Roxana TAMAYO GARCIA; Vocal: Mg. Ruth Lida CORDOVA RUIZ y Accesitaria: Mg. Rosario del Pilar DE LA MATA HUAPAYA;

Que, con Resolución N° 595-2023-UNHEVAL/FObst-D, de fecha 18.OCT.2023, se resolvió: APROBAR el Proyecto de Tesis, titulado: "NIVEL DE CONOCIMIENTO DE LAS PUÉRPERAS EN RELACIÓN CON EL CUIDADO DEL RECIÉN NACIDO, EN EL HOSPITAL AMAZONICO DE YARINACocha, UCAYALI 2023", de las estudiantes Noemi Elizabeth SANCHEZ CISNEROS y Milagros Evelin SANTIAGO RAMIREZ...; y 2° INSCRIBIR el Proyecto indicado en el Repositorio de Proyecto de Tesis de la Unidad de Investigación de la Facultad, guardándose dicha inscripción por un año contados a partir del 16.OCT.2023;

Que, con Resolución N° 407-2024-UNHEVAL/FObst-D, de fecha 18 de junio del 2024, se declara expedito a las Bachilleres en Obstetricia Noemi Elizabeth SANCHEZ CISNEROS y Milagros Evelin SANTIAGO RAMIREZ, para la sustentación de Tesis; se habilita a la Mg. Rosario del Pilar DE LA MATA HUAPAYA, como jurado principal en la terna de Jurados de Tesis, titulado: "NIVEL DE CONOCIMIENTO DE LAS PUÉRPERAS EN RELACIÓN CON EL CUIDADO DEL RECIÉN NACIDO, EN EL HOSPITAL AMAZONICO DE YARINACocha, UCAYALI 2023"; se reestructura el Jurado de Tesis, de las Bachilleres en Obstetricia Noemi Elizabeth SANCHEZ CISNEROS y Milagros Evelin SANTIAGO RAMIREZ, debiendo quedar de la siguiente manera: Presidente: Dra. Mónica Roxana TAMAYO GARCIA; Secretaria: Mg. Ruth Lida CORDOVA RUIZ; Vocal: Mg. Rosario del Pilar DE LA MATA HUAPAYA y Accesitaria: Mg. Nelly Adela HILARIO PORRAS; se fija fecha, hora, lugar para la sustentación de Tesis, siendo como sigue: DÍA: Martes 25 de junio del 2024; HORA: 10:00 a.m.; LUGAR: Auditorio de la Facultad de Obstetricia y se comunica a los miembros reestructurado con el 3° numeral de la parte resolutive de la presente Resolución y Asesora;

Que, con Carta N° 05-JT/DOC-RCR-FAC/OBST-UNHEVAL-2024, de fecha 24.JUN.2024, la Mg. Ruth Lida CORDOVA RUIZ, solicita disponga habilitar a accesitaria para la sustentación de tesis de pregrado, de las Bachilleres en Obstetricia Noemi Elizabeth SANCHEZ CISNEROS y Milagros Evelin SANTIAGO RAMIREZ, por encontrarse en comisión de servicios para participar en el evento presencial denominado: "Taller de Fortalecimiento en el diagnóstico molecular de Influenza, SARS-CoV-2 y otros virus respiratorios"; a realizar el día 25 de junio del 2024, en la ciudad de Lima, en merito a la RESOLUCIÓN N° 414-2024-UNHEVAL/FObst-D;

Que, en el Reglamento General de Grados y Títulos modificado en la SEGUNDA Disposición final, señala: "Los aspectos no previstos en el presente Reglamento serán resueltos por el decano de la Facultad en el marco de sus atribuciones señaladas en el presente Reglamento, en el Estatuto de la UNHEVAL, en la Ley Universitaria 30220 y otros dispositivos. ...";

Que la Decana, analizado los actuados, y en mérito a los documentos, da procedente la solicitud s/n°, de fecha 17.JUN.2024, presentada por las Bachilleres en Obstetricia Noemi Elizabeth SANCHEZ CISNEROS y Milagros Evelin SANTIAGO RAMIREZ, declarando expedito a las Bachilleres mencionadas, habilitar a la Mg. Nelly Adela HILARIO PORRAS, como jurado principal en la terna de Jurados de Tesis, reconstituir el Jurado de Tesis, fijar fecha, hora y lugar para la sustentación de Tesis y comunicar a los miembros del Jurado de Tesis y Asesora; y,

...///



"Año del Bicentenario, de la consolidación de nuestra Independencia, y de la conmemoración de las heroicas batallas de Junín y Ayacucho"

UNIVERSIDAD NACIONAL "HERMILIO VALDIZÁN"

Licenciada con Resolución del Consejo Directivo N° 099-2019-SUNEDU/CD

**FACULTAD DE OBSTETRICIA
DECANATO**



.../11 RESOLUCIÓN N° 415-2024-UNHEVAL/FObst-D

-2-

Estando a las atribuciones conferida a la Señora Decana de la Facultad de Obstetricia, mediante RESOLUCIÓN N° 077-2020-UNHEVAL-CEU, de fecha 11 de diciembre de 2020.

SE RESUELVE:

- 1° **DECLARAR** expedito a las Bachilleres en Obstetricia Noemi Elizabeth SANCHEZ CISNEROS y Milagros Evelin SANTIAGO RAMIREZ, para la sustentación de Tesis, por lo expuesto en los considerandos precedentes.
- 2° **HABILITAR** a la Mg. Nelly Adela HILARIO PORRAS, como jurado principal en la terna de Jurados de Tesis, titulado: "NIVEL DE CONOCIMIENTO DE LAS PUÉRPERAS EN RELACIÓN CON EL CUIDADO DEL RECIÉN NACIDO, EN EL HOSPITAL AMAZONICO DE YARINACocha, UCAYALI 2023", de las Bachilleres en Obstetricia Noemi Elizabeth SANCHEZ CISNEROS y Milagros Evelin SANTIAGO RAMIREZ; por lo expuesto en los considerandos precedentes.
- 3° **REESTRUCTURAR** el Jurado de Tesis, titulado: "NIVEL DE CONOCIMIENTO DE LAS PUÉRPERAS EN RELACIÓN CON EL CUIDADO DEL RECIÉN NACIDO, EN EL HOSPITAL AMAZONICO DE YARINACocha, UCAYALI 2023", de las Bachilleres en Obstetricia Noemi Elizabeth SANCHEZ CISNEROS y Milagros Evelin SANTIAGO RAMIREZ; por lo expuesto en los considerandos precedentes, debiendo quedar de la siguiente manera:

| | | |
|------------|---|--|
| Presidente | : | Dra. Mónica Roxana TAMAYO GARCIA |
| Secretaria | : | Mg. Rosario del Pilar DE LA MATA HUAPAYA |
| Vocal | : | Mg. Nelly Adela HILARIO PORRAS |
- 4° **FIJAR** fecha, hora, lugar para la sustentación de Tesis, titulado: "NIVEL DE CONOCIMIENTO DE LAS PUÉRPERAS EN RELACIÓN CON EL CUIDADO DEL RECIÉN NACIDO, EN EL HOSPITAL AMAZONICO DE YARINACocha, UCAYALI 2023", de las Bachilleres en Obstetricia Noemi Elizabeth SANCHEZ CISNEROS y Milagros Evelin SANTIAGO RAMIREZ; siendo como sigue:

| | | |
|-------|---|---|
| DÍA | : | Martes 25 de junio del 2024 |
| HORA | : | 10:00 a.m. |
| LUGAR | : | Auditorio de la Facultad de Obstetricia |
- 5° **COMUNICAR** a los miembros reestructurado con el 3° numeral de la parte resolutive de la presente Resolución y Asesora.
- 6° **DISPONER** que los docentes designados deberán ceñirse a lo estipulado en el Reglamento de Grados y Títulos de la UNHEVAL.
- 7° **DAR A CONOCER** la presente Resolución a los órganos correspondientes y a las interesadas.

Regístrese, comuníquese y archívese.

 UNIVERSIDAD NACIONAL HERMILIO VALDIZÁN
 FACULTAD DE OBSTETRICIA
 Dra. Ibeth C. Figueroa Sanchez
 DECANA

DISTRIBUCIÓN: UIFObst, Jurados, Asesora, Interesadas y Archivo.



"Año del Bicentenario, de la consolidación de nuestra Independencia, y de la conmemoración de las heroicas batallas de Junín y Ayacucho"

UNIVERSIDAD NACIONAL "HERMILIO VALDIZÁN"
 Licenciada con Resolución del Consejo Directivo N° 099-2019-SUNEDU/CD
FACULTAD DE OBSTETRICIA
DECANATO



RESOLUCIÓN N° 416-2024-UNHEVAL/FObst-D

Huánuco, 25 de junio del 2024.

VISTO:

Que, habiendo recibido el comunicado de la Mg. Rosario del Pilar De La Mata Huapaya, Secretaria de la Terna de Jurado, quien informa que la Dra. Mónica Roxana TAMAYO GARCÍA, por motivo de audiencia no podrá ingresar al link de la sustentación de tesis;

CONSIDERANDO:

Que, con Resolución N° 337-2021-UNHEVAL/FObst-D, de fecha 21.OCT.2021, se aprueba la Exclusividad del Título del Proyecto de Investigación: "NIVEL DE CONOCIMIENTO DE LAS PUÉRPERAS EN RELACIÓN AL CUIDADO DEL RECIÉN NACIDO, EN EL HOSPITAL REGIONAL HERMILIO VALDIZAN, HUÁNUCO 2021"; y se nombra a la Dra. Zoila Elvira MIRAVAL TARAZONA, como Asesora de Tesis de las estudiantes Noemi Elizabeth SANCHEZ CISNEROS y Milagros Evelin SANTIAGO RAMIREZ;

Que, con Resolución N° 417-2023-UNHEVAL/FObst-D, de fecha 19.JUL.2023, se modifica la Exclusividad del Título del Proyecto de Investigación de las estudiantes Noemi Elizabeth SANCHEZ CISNEROS y Milagros Evelin SANTIAGO RAMIREZ, debiendo ser: "NIVEL DE CONOCIMIENTO DE LAS PUÉRPERAS EN RELACIÓN CON EL CUIDADO DEL RECIÉN NACIDO, EN EL HOSPITAL AMAZONICO DE YARINACocha, UCAYALI 2023";

Que, con Resolución N° 476-2023-UNHEVAL/FObst-D, de fecha 14.AGO.2023, se designa Jurado de Tesis de las estudiantes Noemi Elizabeth SANCHEZ CISNEROS y Milagros Evelin SANTIAGO RAMIREZ, de la siguiente manera: Presidente: Dra. Justina Isabel PRADO JUSCAMAITA; Secretaria: Dra. Mónica Roxana TAMAYO GARCIA; Vocal: Mg. Ruth Lida CORDOVA RUIZ y Accesitaria: Mg. Rosario del Pilar DE LA MATA HUAPAYA;

Que, con Resolución N° 595-2023-UNHEVAL/FObst-D, de fecha 18.OCT.2023, se resolvió: APROBAR el Proyecto de Tesis, titulado: "NIVEL DE CONOCIMIENTO DE LAS PUÉRPERAS EN RELACIÓN CON EL CUIDADO DEL RECIÉN NACIDO, EN EL HOSPITAL AMAZONICO DE YARINACocha, UCAYALI 2023", de las estudiantes Noemi Elizabeth SANCHEZ CISNEROS y Milagros Evelin SANTIAGO RAMIREZ...; y 2° INSCRIBIR el Proyecto indicado en el Repositorio de Proyecto de Tesis de la Unidad de Investigación de la Facultad, guardándose dicha inscripción por un año contados a partir del 16.OCT.2023;

Que, con Resolución N° 407-2024-UNHEVAL/FObst-D, de fecha 18 de junio del 2024, se declara expedito a las Bachilleres en Obstetricia Noemi Elizabeth SANCHEZ CISNEROS y Milagros Evelin SANTIAGO RAMIREZ, para la sustentación de Tesis; se habilita a la Mg. Rosario del Pilar DE LA MATA HUAPAYA, como jurado principal en la terna de Jurados de Tesis, titulado: "NIVEL DE CONOCIMIENTO DE LAS PUÉRPERAS EN RELACIÓN CON EL CUIDADO DEL RECIÉN NACIDO, EN EL HOSPITAL AMAZONICO DE YARINACocha, UCAYALI 2023"; se reestructura el Jurado de Tesis, de las Bachilleres en Obstetricia Noemi Elizabeth SANCHEZ CISNEROS y Milagros Evelin SANTIAGO RAMIREZ, debiendo quedar de la siguiente manera; Presidente: Dra. Mónica Roxana TAMAYO GARCIA; Secretaria: Mg. Ruth Lida CORDOVA RUIZ; Vocal: Mg. Rosario del Pilar DE LA MATA HUAPAYA y Accesitaria: Mg. Nelly Adela HILARIO PORRAS; se fija fecha, hora, lugar para la sustentación de Tesis, siendo como sigue: DÍA: Martes 25 de junio del 2024; HORA: 10:00 a.m.; LUGAR: Auditorio de la Facultad de Obstetricia y se comunica a los miembros reestructurado y Asesora;

Que, con Resolución N° 415-2024-UNHEVAL/FObst-D, de fecha 24.JUN.2024, se declara expedito a las Bachilleres en Obstetricia Noemi Elizabeth SANCHEZ CISNEROS y Milagros Evelin SANTIAGO RAMIREZ, para la sustentación de Tesis; se habilita a la Mg. Nelly Adela HILARIO PORRAS, como jurado principal en la terna de Jurados de Tesis, titulado: "NIVEL DE CONOCIMIENTO DE LAS PUÉRPERAS EN RELACIÓN CON EL CUIDADO DEL RECIÉN NACIDO, EN EL HOSPITAL AMAZONICO DE YARINACocha, UCAYALI 2023"; se reestructura el Jurado de Tesis, de las Bachilleres en Obstetricia Noemi Elizabeth SANCHEZ CISNEROS y Milagros Evelin SANTIAGO RAMIREZ, debiendo quedar de la siguiente manera; Presidente: Dra. Mónica Roxana TAMAYO GARCIA; Secretaria: Mg. Rosario del Pilar DE LA MATA HUAPAYA; Vocal: Mg. Nelly Adela HILARIO PORRAS; se fija fecha, hora, lugar para la sustentación de Tesis, siendo como sigue: DÍA: Martes 25 de junio del 2024; HORA: 10:00 a.m.; LUGAR: Auditorio de la Facultad de Obstetricia y se comunica a los miembros reestructurado y Asesora;

Que, en el Reglamento General de Grados y Titulos modificado en la SEGUNDA Disposición final, señala: "Los aspectos no previstos en el presente Reglamento serán resueltos por el decano de la Facultad en el marco de sus atribuciones señaladas en el presente Reglamento, en el Estatuto de la UNHEVAL, en la Ley Universitaria 30220 y otros dispositivos. ..."; y en la sexta disposición complementaria: En cualquiera de las modalidades de titulación profesional, de título de segunda especialidad profesional, y modalidad de obtención del grado de bachiller, el decano conformará el Jurado cuyos miembros tendrán la condición de Presidente, Secretario y Vocal, y dos accesitarios, quienes completarán

...///



"Año del Bicentenario, de la consolidación de nuestra Independencia, y de la conmemoración de las heroicas batallas de Junín y Ayacucho"

UNIVERSIDAD NACIONAL "HERMILIO VALDIZÁN"
 Licenciada con Resolución del Consejo Directivo N° 099-2019-SUNEDU/CD
FACULTAD DE OBSTETRICIA
DECANATO



... / / / RESOLUCIÓN N° 416-2024-UNHEVAL / FObst-D

-2-

el respectivo Jurado cuando no asiste alguno de sus miembros titulares, debiendo emitirse en el momento la resolución correspondiente. Por ninguna razón el acto fijado para el examen o el Acto Público presencial o virtual será suspendido por la falta de miembros del Jurado. La inasistencia injustificada de los miembros del Jurado será comunicada a las instancias correspondientes para las acciones que corresponde. El horario de clases no justifica la inasistencia de los miembros del Jurado;

Que la Decana, analizado los actuados, y en mérito a los documentos e informe verbal de la secretaria de la terna de jurado, da procedente la reestructuración de la terna de Jurados de Tesis, y modificar en el extremo de la hora de la fecha, hora y lugar para la sustentación de Tesis y comunicar a los miembros del Jurado de Tesis y Asesora; y,

Estando a las atribuciones conferida a la Señora Decana de la Facultad de Obstetricia, mediante RESOLUCIÓN N° 077-2020-UNHEVAL-CEU, de fecha 11 de diciembre de 2020.

SE RESUELVE:

- 1° **DECLARAR** expedito a las Bachilleres en Obstetricia Noemi Elizabeth SANCHEZ CISNEROS y Milagros Evelin SANTIAGO RAMIREZ, para la sustentación de Tesis, por lo expuesto en los considerandos precedentes.
- 2° **REESTRUCTURAR** el Jurado de Tesis, titulado: "NIVEL DE CONOCIMIENTO DE LAS PUÉRPERAS EN RELACIÓN CON EL CUIDADO DEL RECIÉN NACIDO, EN EL HOSPITAL AMAZONICO DE YARINACocha, UCAYALI 2023", de las Bachilleres en Obstetricia Noemi Elizabeth SANCHEZ CISNEROS y Milagros Evelin SANTIAGO RAMIREZ; por lo expuesto en los considerandos precedentes, debiendo quedar de la siguiente manera:

| | | |
|------------|---|--|
| Presidente | : | Dra. Mitsi Marleni QUIÑONES FLORES |
| Secretaria | : | Mg. Rosario del Pilar DE LA MATA HUAPAYA |
| Vocal | : | Mg. Nelly Adela HILARIO PORRAS |
- 3° **MODIFICAR** en el extremo de la hora de la programación de fecha, hora, lugar para la sustentación de Tesis, titulado: "NIVEL DE CONOCIMIENTO DE LAS PUÉRPERAS EN RELACIÓN CON EL CUIDADO DEL RECIÉN NACIDO, EN EL HOSPITAL AMAZONICO DE YARINACocha, UCAYALI 2023", de las Bachilleres en Obstetricia Noemi Elizabeth SANCHEZ CISNEROS y Milagros Evelin SANTIAGO RAMIREZ; siendo como sigue:

| | | |
|-------|---|---|
| DÍA | : | Martes 25 de junio del 2024 |
| HORA | : | 10:30 a.m. |
| LUGAR | : | Auditorio de la Facultad de Obstetricia |
- 4° **COMUNICAR** a los miembros reestructurado con el 2° numeral de la parte resolutive de la presente Resolución y Asesora.
- 5° **DISPONER** que los docentes designados deberán ceñirse a lo estipulado en el Reglamento de Grados y Títulos de la UNHEVAL.
- 6° **DAR A CONOCER** la presente Resolución a los órganos correspondientes y a las interesadas.

Regístrese, comuníquese y archívese.

 UNIVERSIDAD NACIONAL HERMILIO VALDIZÁN
 FACULTAD DE OBSTETRICIA

 Dra. Beth C. Piquero Sánchez
 DECANA

DISTRIBUCIÓN: UIFObst, Jurados, Asesora, Interesadas y Archivo.

Av. Universitaria N° 601-607 Cayhuayna-Piñcomarca-Huánuco Pabellón XI 1er. piso Teléfono: 062- 591077

Correo electrónico: dobstetricia@unheval.edu.pe

ANEXO 10. Resolución de aprobación de proyecto



UNIVERSIDAD NACIONAL "HERMILIO VALDIZÁN"
Licenciada con Resolución del Consejo Directivo N° 099-2019-SUNEDU/CD



FACULTAD DE OBSTETRICIA DECANATO

RESOLUCIÓN N°0595-2023-UNHEVAL/Fobst-D

Huánuco, 18 de octubre de 2023

VISTO:

La Solicitud S/N, de fecha de recepción 17.OCT.2023 presentado por las alumnas Noemi Elizabeth Sanchez Cisneros y Milagros Evelin Santiago en Nueve (09) folios;

CONSIDERANDO:

Que, de acuerdo con el Reglamento de Grados y Títulos de la UNHEVAL, en su Capítulo III Tesis, Art. 39°, señala: "Emitida la Resolución de aprobación del Proyecto de Tesis por el Decano, el alumno procederá a desarrollar su Proyecto de Tesis. Si no lo desarrollara en un plazo de un año, debe presentar un nuevo Proyecto de Tesis. Las facultades establecerán en su Reglamento específico el plazo mínimo para que el alumno presente su Borrador de Tesis;

Que, mediante Resolución N°417-2023-UNHEVAL/FOBST-D, de fecha 19.JUL.2023, se modifica la Exclusividad del Título del Proyecto de Investigación: "NIVEL DE CONOCIMIENTO DE LAS PUÉRPERAS EN RELACIÓN CON EL CUIDADO DEL RECIÉN NACIDO, EN EL HOSPITAL AMAZÓNICO DE YARINACocha, UCAyALI 2023", de las ex alumnas Noemi Elizabeth Sanchez Cisneros y Milagros Evelin Santiago Ramirez y queda registrado en el cuaderno de Actas de Unidad de Investigación de la Facultad de Obstetricia; asesorada por la Dra. Zoila Elvira MIRAVAL TARAZONA, como Asesora de Tesis;

Que, mediante Resolución N°476-2023-UNHEVAL/Fobst-D de fecha 14.AGO.2023, se designa Jurado de Tesis de las ex alumnas Noemi Elizabeth Sanchez Cisneros y Milagros Evelin Santiago Ramirez de la Facultad de Obstetricia integrado por: Presidente: Dra. Justina Isabel PRADO JUSCAMAITA, Seretaria: Dra.Mónica Roxana TAMAYO GARCIA, Vocal: Mg. Ruth Lida CORDOVA RUIZ y Accesitaria: Mg. Rosario del Pilar DE LA MATA HUAPAYA;

Que, con OFICIO N° 082-2023-D-JIPJ-FAO-UNHEVAL de fecha 05. OCT.2023 la Dra, Justina Isabel PRADO JUSCAMAITA; con INFORME VIRTUAL N° 68-D-MRTG-UNHEVAL-2023 de fecha 16.OCT.2023 la Dra. Mónica Roxana TAMAYO GARCIA; INFORME N° 02-2023-JT/RLCR-FAO-UNHEVAL de fecha 11.OCT.2023, Jurados de la Tesis indican que se encuentra APTO para su aprobación y ejecución;

Estando a las atribuciones conferidas a la Señora Decana de la Facultad de Obstetricia, mediante RESOLUCIÓN N° 077-2020-UNHEVAL- CEU, de fecha 11 de diciembre de 2020.

SE RESUELVE:

- 1° **APROBAR** el proyecto de Tesis, titulado: "NIVEL DE CONOCIMIENTO DE LAS PUÉRPERAS EN RELACIÓN CON EL CUIDADO DEL RECIÉN NACIDO, EN EL HOSPITAL AMAZÓNICO DE YARINACocha, UCAyALI 2023", de las alumnas alumnas Noemi Elizabeth Sanchez Cisneros y Milagros Evelin Santiago Ramirez, asesoradas por la Dra. Zoila Elvira MIRAVAL TARAZONA.
- 2° **INSCRIBIR** el Proyecto indicado en el Repositorio de Proyecto de Tesis de la Unidad de Investigación de la Facultad, guardándose dicha inscripción por un año contados a partir del **16.OCT.2023**.
- 3° **DAR A CONOCER** la presente Resolución a los órganos correspondientes y a la interesada.

Regístrese, comuníquese y archívese.

 Dra. Beth C. Figueroa Sánchez
 DECANA

DISTRIBUCIÓN:

DUI, asesora, interesadas y archivo.

ANEXO 11. Nota biográfica**DATOS GENERALES:**

Apellidos y Nombres: Sanchez Cisneros, Noemi Elizabeth

Fecha de Nacimiento: 21/04/1998

DNI: 75721443

Lugar de Nacimiento: Pucallpa

Estudios:

- I.E. Víctor Manuel Maldonado Begazo - Pucallpa
- Carrera Profesional de Obstetricia - Universidad Nacional Hermilio Valdizán

Grados y títulos: Bachiller en Obstetricia año 2023

Nota biográfica

DATOS GENERALES:

Apellidos y Nombres: Santiago Ramirez, Milagros Evelin

Fecha de Nacimiento: 08/05/99

DNI: 75767708

Lugar de Nacimiento: Huánuco

Estudios:

- I.E. El Gran Maestro de Pitumama- Huánuco
- Carrera Profesional de Obstetricia - Universidad Nacional Hermilio Valdizán

Grados y títulos: Bachiller en Obstetricia año 2023

ANEXO 12. Acta de sustentación



RECTORADO

FACULTAD DE OBSTETRICIA



"Decenio de la Igualdad de Oportunidades para Mujeres y Hombres"

"Bicentenario de la consolidación de nuestra independencia, y de la conmemoración de las heroicas batallas de Junín y Ayacucho"

ACTA DE SUSTENTACIÓN DE TESIS PARA OPTAR EL TÍTULO PROFESIONAL DE OBSTETRA

En la ciudad universitaria de Cayhuayna, siendo las 10:30 a.m. del día Martes 25 de junio del 2024, nos reunimos en el auditorio de la Facultad de Obstetricia de la UNHEVAL, los miembros integrantes del Jurado Evaluador:

Dra. Mitsi Marleni QUIÑONES FLORES
Mg. Rosario del Pilar DE LA MATA HUAPAYA
Mg. Nelly Adela HILARIO PORRAS

PRESIDENTE
SECRETARIA
VOCAL

Acreditados mediante Resolución N° 416-2024-UNHEVAL/FObst-D, de fecha 25 de junio del 2024, de Tesis titulada "NIVEL DE CONOCIMIENTO DE LAS PUÉRPERAS EN RELACIÓN CON EL CUIDADO DEL RECIÉN NACIDO, EN EL HOSPITAL AMAZONICO DE YARINACOCCHA, UCAYALI 2023", presentada por la titulando **Noemi Elizabeth SANCHEZ CISNEROS** y la titulando **Milagros Evelin SANTIAGO RAMIREZ**, con el asesoramiento de la docente **Dra. Zoila Elvira MIRAVAL TARAZONA**, se procedió a dar inicio el acto de sustentación para optar el **Título Profesional de Obstetra**.

Concluido el acto de sustentación, cada miembro del Jurado Evaluador procedió a la evaluación de las titulandos, teniendo presente los siguientes criterios:

1. Presentación personal.
2. Exposición: El problema a resolver, hipótesis, objetivos, resultados, conclusiones, los aportes, contribución a la ciencia y/o solución a un problema social y recomendaciones.
3. Grado de convicción y sustento bibliográfico utilizados para las respuestas a las interrogantes del Jurado.
4. Dicción y dominio de escenario.

| Nombres y Apellidos de la Titulando | Jurado Evaluador | | | Promedio Final |
|---|------------------|------------|-------|----------------|
| | Presidente | Secretaria | Vocal | |
| Noemi Elizabeth SANCHEZ CISNEROS | 17 | 17 | 17 | 17 |
| Milagros Evelin SANTIAGO RAMIREZ | 17 | 17 | 17 | 17 |

Obteniendo en consecuencia la titulando **Noemi Elizabeth SANCHEZ CISNEROS** la nota de Diecisiete (17), equivalente a Muy Buena, por lo que se declara Aprobada.

Y la titulando **Milagros Evelin SANTIAGO RAMIREZ** la nota de Diecisiete (17), equivalente a Muy Buena, por lo que se declara Aprobada.

Calificación que se realiza de acuerdo con el Art. 46° del Reglamento de Grados y Títulos 2024 de la Universidad Nacional Hermilio Valdizan de Huánuco.

Se da por finalizado el presente acto, siendo las 11.40 horas, del día martes 25 de junio del 2024, firmando en señal de conformidad.

PRESIDENTE
DNI N° 22475878

SECRETARIA
DNI N° 22474880

VOCAL
DNI N° 4000726

Leyenda:
19 a 20: Excelente
17 a 18: Muy Bueno
14 a 16: Bueno
0 a 13: Desaprobado

Av. Universitaria 601-607- Ciudad Universitaria - Cayhuayna - Pilco Marca - Pabellón XI 1er piso
Teléfono (062)591077 - Correo electrónico: dobstetricia@unheval.edu.pe

EMPRESA
SOCIEDAD
UNIVERSITARIA

ANEXO 13. Constancia de similitud y el reporte



*"Año del Bicentenario, de la consolidación de nuestra Independencia,
de la conmemoración de las heroicas batallas de Junín y Ayacucho"*

UNIVERSIDAD NACIONAL HERMILO VALDIZAN

LICENCIADA CON RESOLUCIÓN DEL CONSEJO DIRECTIVO N°099-2019-SUNEDU/GD

FACULTAD DE OBSTETRICIA
Dirección de la Unidad de Investigación



CONSTANCIA DE SIMILITUD N° 028-2024-SOFTWARE ANTIPLAGIO

TURNITIN-DUI-FObst-UNHEVAL

La Unidad de Investigación de la Facultad de Obstetricia, emite la presente CONSTANCIA DE SIMILITUD, aplicando el Software TURNITIN, la cual reporta un 8% de similitud, correspondiente a las interesadas: SANCHEZ CISNEROS, Noemi Elizabeth y SANTIAGO RAMIREZ, Milagros Evelin, de la Tesis: NIVEL DE CONOCIMIENTO DE LAS PUÉRPERAS EN RELACIÓN CON EL CUIDADO DEL RECIÉN NACIDO, EN EL HOSPITAL AMAZÓNICO DE YARINACOCHA, UCAYALI, 2023. Considerada como asesora la Dra. MIRAVAL TARAZONA, Zoila Elvira.

DECLARANDO APTO

Se expide la presente, para los trámites pertinentes

Pillco Marca, 28 de Mayo del 2024

UNIVERSIDAD NACIONAL HERMILO VALDIZAN
FACULTAD DE OBSTETRICIA
UNIDAD DE INVESTIGACIÓN



Dr. Victor Quispe Sulca
DIRECTOR

Reporte de similitud

NOMBRE DEL TRABAJO

NIVEL DE CONOCIMIENTO DE LAS PUÉRPERAS EN RELACIÓN CON EL CUIDADO DEL RECIÉN NACIDO, EN EL HOSPITAL AMAZ

AUTOR

SANCHEZ CISNEROS, Noemi Elizabeth y SANTIAGO RAMIREZ, Milagros Evelin

RECUENTO DE PALABRAS

20218 Words

RECUENTO DE CARACTERES

112159 Characters

RECUENTO DE PÁGINAS

116 Pages

TAMAÑO DEL ARCHIVO

1.9MB

FECHA DE ENTREGA

May 28, 2024 9:25 AM GMT-5

FECHA DEL INFORME

May 28, 2024 9:27 AM GMT-5

● **8% de similitud general**

El total combinado de todas las coincidencias, incluidas las fuentes superpuestas, para cada base de datos.

- 7% Base de datos de Internet
- Base de datos de Crossref
- 4% Base de datos de trabajos entregados
- 0% Base de datos de publicaciones
- Base de datos de contenido publicado de Crossref

● **Excluir del Reporte de Similitud**

- Material bibliográfico
- Coincidencia baja (menos de 15 palabras)
- Material citado



Reporte de similitud

● 8% de similitud general

Principales fuentes encontradas en las siguientes bases de datos:

- 7% Base de datos de Internet
- Base de datos de Crossref
- 4% Base de datos de trabajos entregados
- 0% Base de datos de publicaciones
- Base de datos de contenido publicado de Crossref

FUENTES PRINCIPALES

Las fuentes con el mayor número de coincidencias dentro de la entrega. Las fuentes superpuestas no se mostrarán.

| | | |
|---|---|-----|
| 1 | repositorio.uwiener.edu.pe Internet | 2% |
| 2 | repositorio.unheval.edu.pe Internet | 1% |
| 3 | hdl.handle.net Internet | <1% |
| 4 | repositorio.uma.edu.pe Internet | <1% |
| 5 | repositorio.unac.edu.pe Internet | <1% |
| 6 | repositorio.udh.edu.pe Internet | <1% |
| 7 | repositorio.unjfsc.edu.pe Internet | <1% |
| 8 | repositorio.ucv.edu.pe Internet | <1% |

Descripción general de fuentes

Reporte de similitud

| | | |
|----|---|-----|
| 9 | repositorio.upagu.edu.pe Internet | <1% |
| 10 | uncedu on 2024-02-08 Submitted works | <1% |
| 11 | Universidad Continental on 2019-05-23 Submitted works | <1% |
| 12 | repositorio.unc.edu.pe Internet | <1% |
| 13 | docplayer.es Internet | <1% |
| 14 | repositorio.ucss.edu.pe Internet | <1% |
| 15 | repositorio.uroosevelt.edu.pe Internet | <1% |
| 16 | repositorio.unprg.edu.pe Internet | <1% |
| 17 | Universidad Cesar Vallejo on 2016-05-13 Submitted works | <1% |
| 18 | unhuancavelica on 2024-05-10 Submitted works | <1% |
| 19 | Jeannette Giselle Avila Vargas-Machuca. "Mortalidad neonatal: proble... Crossref | <1% |
| 20 | Universidad de San Martín de Porres on 2023-11-11 Submitted works | <1% |

Descripción general de fuentes

Reporte de similitud

| | | |
|----|---|-----|
| 21 | 1library.co Internet | <1% |
| 22 | vdocuments.pub Internet | <1% |
| 23 | Universidad Autónoma de Ica on 2023-08-06 Submitted works | <1% |

Descripción general de fuentes

ANEXO 14. Autorización de publicación



AUTORIZACIÓN DE PUBLICACIÓN DIGITAL Y DECLARACIÓN JURADA DEL TRABAJO DE INVESTIGACIÓN, TESIS, TRABAJO DE SUFICIENCIA PROFESIONAL O TRABAJO ACADÉMICO PARA OPTAR UN GRADO O TÍTULO PROFESIONAL

1. Autorización de Publicación: (Marque con una "X" según corresponda)

| | | | | | | | | | |
|-----------|--|--------------------|---|----------------------|--|---------|--|--------|--|
| Bachiller | | Título Profesional | X | Segunda Especialidad | | Maestro | | Doctor | |
|-----------|--|--------------------|---|----------------------|--|---------|--|--------|--|

Ingrese los datos según corresponda.

| | |
|-----------------------------|--------------------------------|
| Facultad/Escuela | Obstetricia |
| Escuela/Carrera Profesional | Obstetricia |
| Programa | |
| Grado que otorga | |
| Título que otorga | Título Profesional de Obstetra |

2. Datos del (los) Autor(es): (Ingrese los datos según corresponda)

| | | | | | | | | |
|----------------------|-----------------------------------|---|-----------|--|------|--|------------------|----------|
| Apellidos y Nombres: | Sanchez Cisneros, Noemi Elizabeth | | | | | | | |
| Tipo de Documento: | DNI | X | Pasaporte | | C.E. | | N° de Documento: | 75721443 |
| Correo Electrónico: | noemisanchez2104@gmail.com | | | | | | | |
| Apellidos y Nombres: | Santiago Ramirez, Milagros Evelin | | | | | | | |
| Tipo de Documento: | DNI | X | Pasaporte | | C.E. | | N° de documento: | 75767708 |
| Correo Electrónico: | milaevesanra@gmail.com | | | | | | | |
| Apellidos y Nombres: | | | | | | | | |
| Tipo de Documento: | DNI | | Pasaporte | | C.E. | | N° de Documento: | |
| Correo Electrónico: | | | | | | | | |

3. Datos del Asesor: (Ingrese los datos según corresponda)

| | | | | | | | | |
|----------------------|---|---|-----------|--|------|--|------------------|----------|
| Apellidos y Nombres: | Miraval Tarazona, Zoila Elvira | | | | | | | |
| Tipo de Documento: | DNI | X | Pasaporte | | C.E. | | N° de Documento: | 22514720 |
| ORCID ID: | https://orcid.org/0000-0001-5881-4187 | | | | | | | |

4. Datos de los Jurados: (Ingrese los datos según corresponda, primero apellidos luego nombres)

| | | | | | | | | |
|------------|---------------------------------------|--|--|--|--|--|--|--|
| Presidente | Quiñones Flores, Mitzi Marleni | | | | | | | |
| Secretario | De la Mata Huapaya, Rosario del Pilar | | | | | | | |
| Vocal | Hilario Porras, Nelly Adela | | | | | | | |
| Vocal | | | | | | | | |
| Vocal | | | | | | | | |
| Accesorio | | | | | | | | |

5. Datos del Documento Digital a Publicar: (Ingrese los datos y marque con una "X" según corresponda)

| | | | | | | | |
|---|--------------------------|---|----------|-----------------------|-------------------|---------------|------------------------------------|
| Ingrese solo el año en el que sustentó su Trabajo de Investigación: (Verifique la Información en el Acta de Sustentación) | | | | | | | 2024 |
| Modalidad de obtención del Grado Académico o Título Profesional: (Marque con X según corresponda) | Trabajo de Investigación | | Tesis | X | Trabajo Académico | | Trabajo de Suficiencia Profesional |
| Palabras claves | Mujeres en postparto | | | Nivel de conocimiento | | Recién nacido | |
| Tipo de acceso: (Marque con X según corresponda) | Abierto | X | Cerrado* | | Restringido* | | Periodo de Embargo |
| (*) Sustentar razón: | | | | | | | |



6. Declaración Jurada: (Ingrese todos los datos requeridos completos)

| |
|--|
| <p>Soy Autor (a) (es) del Trabajo de Investigación Titulado: <i>(Ingrese el título tal y como está registrado en el Acta de Sustentación)</i></p> <p>“NIVEL DE CONOCIMIENTO DE LAS PUÉRPERAS EN RELACIÓN CON EL CUIDADO DEL RECIÉN NACIDO, EN EL HOSPITAL AMAZÓNICO DE YARINACocha, UCAYALI 2023”</p> <p>Mediante la presente asumo frente a la Universidad Nacional Hermilio Valdizán (en adelante LA UNIVERSIDAD), cualquier responsabilidad que pueda derivarse por la autoría, originalidad y veracidad del contenido del trabajo de investigación, así como por los derechos de la obra y/o invención presentada. En consecuencia, me hago responsable frente a LA UNIVERSIDAD y frente a terceros de cualquier daño que pudiera ocasionar a LA UNIVERSIDAD o a terceros, por el incumplimiento de lo declarado o que pudiera encontrar causas en los trabajos de investigación presentado, asumiendo toda la carga pecuniaria que pudiera derivarse de ello. Asimismo, por la presente me comprometo a asumir además todas las cargas pecuniarias que pudiera derivar para LA UNIVERSIDAD en favor de terceros con motivos de acciones, reclamaciones o conflictos derivados del incumplimiento de lo declarado o las que encontraren causa en el contenido del Trabajo de Investigación. De identificarse fraude, piratería, plagio, falsificación o que el trabajo haya sido publicado anteriormente; asumo las consecuencias y sanciones que de mis acciones se deriven, sometiéndome a las acciones legales y administrativas vigentes.</p> |
|--|

7. Autorización de Publicación Digital:

A través de la presente autorizo de manera gratuita a la Universidad Nacional Hermilio Valdizán a publicar la versión digital de este trabajo de investigación en su biblioteca virtual, repositorio institucional y base de datos, por plazo indefinido, consintiendo que con dicha autorización cualquier tercero podrá acceder a dichas páginas de manera gratuita pudiendo revisarla, imprimirla o grabarla siempre y cuando se respete la autoría y sea citada correctamente.

| | | | |
|----------------------------|-----------------------------------|--------------|--|
| Apellidos y Nombres | Sanchez Cisneros, Noemi Elizabeth | Firma | |
| Apellidos y Nombres | Santiago Ramirez, Milagros Evelin | Firma | |
| Apellidos y Nombres | | Firma | |

FECHA: Huánuco, 28 de junio del 2024.

Nota:

- ✓ No modificar los textos preestablecidos, conservar la estructura del documento.
- ✓ Marque con una X en el recuadro que corresponde.
- ✓ Llenar este formato de forma digital, con tipo de letra calibri, tamaño de fuente 09, manteniendo la alineación del texto que observa en el modelo, sin errores gramaticales (recuerde las mayúsculas también se tildan si corresponde).
- ✓ La información que escriba en este formato debe coincidir con la información registrada en los demás archivos y/o formatos que presente, tales como: DNI, Acta de Sustentación, Trabajo de Investigación (PDF), Constancia de Similitud, Reporte de Similitud.
- ✓ Cada uno de los datos requeridos en este formato, es de carácter obligatorio según corresponda.
- ✓ Se debe de imprimir, firmar y luego escanear el documento (legible).