

**UNIVERSIDAD NACIONAL HERMILIO VALDIZÁN**

**FACULTAD DE CIENCIAS SOCIALES**

**ESCUELA PROFESIONAL DE SOCIOLOGÍA**

**CARRERA PROFESIONAL DE SOCIOLOGÍA**



**Capital Social Comunitario y Desarrollo Local en  
la Comunidad Campesina de San Juan de  
Marambuco 2018-2022.**

**Línea de investigación: sociología**

**Sub línea de investigación: políticas públicas y gerencia social**

**TESIS PARA OPTAR EL TÍTULO PROFESIONAL DE  
LICENCIADA EN SOCIOLOGÍA**

**TESISTA:**

**BACH. AGUIRRE MANDUJANO MARISTE**

**ASESOR:**

**MG. ESTRADA MUÑOZ HERIBERTO HILARION**

**HUÁNUCO – PERÚ**

**2024**

## **DEDICATORIA**

A mi hermosa madre quien me dio la vida, su amor, mi educación y, sobre todo, su apoyo incondicional a lo largo de mi vida.

## **AGRADECIMIENTO**

Agradezco a la Universidad Nacional Hermilio Valdizan por brindar la Escuela Académica Profesional de Sociología a la cual me honra pertenecer.

Gracias, además, a mis docentes de la Escuela Académica Profesional de Sociología quienes aportaron sus conocimientos para mi formación profesional y académica y al Mg. Heriberto Hilarion, ESTRADA MUÑOZ por guiarme en todo el proceso de esta investigación.

Agradezco también a mis padres, por las facilidades económicas y todo su apoyo en el transcurso de mi carrera pre profesional, en especial a mi madre.

También agradezco a mi mejor amiga Angela Berrospi y a mis amigas y colegas: Imilda Soto y Julissa Rosales, por su enorme apoyo en la realización de esta investigación.

## RESÚMEN

Las comunidades campesinas, generalmente, sufren de múltiples carencias, las que son resueltas con el sacrificio de los mismos comuneros, quienes de manera colectiva construyen y cuidan la infraestructura pública, desarrollan proyectos productivos y otras acciones de bien común. Con la finalidad de abordar esta problemática, el presente estudio titulado “Capital Social Comunitario y Desarrollo Local en la Comunidad Campesina de San Juan de Marambuco 2018-2022”, se formuló como hipótesis general “El capital social comunitario contribuye significativamente con el desarrollo local en la comunidad campesina de San Juan de Marambuco en el 2018-2022”. En el desarrollo de la investigación se han revisado los antecedentes de estudio nacional, internacional y local, cuyos resultados evidencian que el capital social contribuye significativamente en el desarrollo local. La investigación tiene alcance explicativo, es de tipo básico, con diseño no experimental, con el cuestionario se obtuvo información de campo; la población fue conformada por 182 comuneros y la muestra, por 124. Los resultados demuestran que, efectivamente, el capital social tiene alta influencia en el desarrollo local de la comunidad de San Juan de Marambuco; la prueba de hipótesis general arrojó el coeficiente  $\rho=0,670$ . Al correlacionar el capital social con las dimensiones lucha contra la pobreza, desarrollo económico, desarrollo urbano y desarrollo de infraestructura básica se hallaron coeficientes  $\rho = 0,642$ ;  $0,644$ ;  $0,782$ ; y  $0,688$  respectivamente. En conclusión, se puede afirmar que la comunidad campesina de San Juan de Marambuco, de manera autónoma, construye su desarrollo local. La confianza entre los miembros de la comunidad, la participación en la gestión de recursos, la cooperación de los comuneros, que son los elementos fundamentales del capital social, han sido las bases del desarrollo local de la comunidad. Aquí se comprueba que el Capital social es un factor importante en la lucha contra la pobreza, en el logro del desarrollo económico, urbano e infraestructural de una comunidad rural.

**Palabra clave:** pobreza, cooperación, rural.



## ABSTRACT.

Peasant communities generally suffer from multiple shortcomings, which are resolved with the sacrifice of the community members themselves, who collectively build and care for public infrastructure, develop productive projects and other actions for the common good. In order to address this problem, the present study titled “Community Social Capital and Local Development in the Peasant Community of San Juan de Marambuco 2018-2022”, was formulated as a general hypothesis “Community social capital contributes significantly to local development in the peasant community of San Juan de Marambuco in 2018-2022.” In the development of the research, the background of national, international and local studies have been reviewed, the results of which show that social capital contributes significantly to local development. The research has an explanatory scope, it is basic, with a non-experimental design, with the questionnaire field information was obtained; The population was made up of 182 community members and the sample was made up of 124. The results show that, indeed, social capital has a high influence on the local development of the community of San Juan de Marambuco; The general hypothesis test showed the coefficient  $\rho=0.670$ . When correlating social capital with the dimensions fight against poverty, economic development, urban development and development of basic infrastructure,  $\rho$  coefficients = 0.642 were found; 0.644; 0.782; and 0.688 respectively. In conclusion, it can be stated that the peasant community of San Juan de Marambuco, autonomously, builds its local development. Trust between community members, participation in resource management, and cooperation among community members, which are the fundamental elements of social capital, have been the bases of the local development of the community. Here it is proven that social capital is an important factor in the fight against poverty, in achieving the economic, urban and infrastructural development of a rural community.

**Keyword:** poverty, cooperation, rural.

## I. CONTENIDO

DEDICATORIA.....	ii
AGRADECIMIENTO .....	iii
RESÚMEN.....	iv
ABSTRACT.....	v
INDICE DE TABLAS.....	viii
INDICE DE FIGURAS.....	viii
INTRODUCCIÓN .....	x
CAPITULO I. EL PROBLEMA DE INVESTIGACIÓN.....	12
1.1. Fundamentación o situación del problema de investigación .....	12
1.2. Formulación del problema de investigación .....	14
1.2.1. Formulación del problema general .....	14
1.2.2. Formulación de problemas específicos.....	14
1.3. Formulación del objetivo general y específicos.....	14
1.3.1. Objetivo general.....	14
1.3.2. Objetivos específicos.....	15
1.4. Justificación.....	15
1.5. Limitaciones.....	15
1.6. Formulación de hipótesis general y específica .....	15
1.6.1. Hipótesis general.....	15
1.6.2. Hipótesis específicas.....	16
1.7. Variables.....	16
1.8. Definición teórica y operacionalización de variables .....	17
CAPITULO II. MARCO TEÓRICO .....	18
2.1. Antecedentes de la Investigación.....	18
2.1.1. Antecedentes a nivel local.....	18
2.1.2. Antecedentes a nivel nacional.....	19
2.1.3. Antecedentes a nivel internacional.....	20
2.2. Bases teóricas.....	21
2.2.1. Capital social.....	21
2.2.1.4. Necesidad del capital social.....	25
2.2.1.5. Tipos de capital social.....	26
2.2.1.6. Los tipos de capital de Putnam.....	26
2.2.1.8. Capital social comunitario.....	29
2.2.1.8. Dimensiones del capital social.....	31

2.2.2. El Desarrollo local .....	33
2.2.2.2. Dimensiones del desarrollo local .....	34
2.3. Bases conceptuales o definición de términos básicos .....	36
2.4. Bases epistemológicas.....	38
CAPITULO III. METODOLOGÍA .....	41
3.1. Ámbito. ....	41
3.2. Población y selección de la muestra. ....	41
3.2.1. Población.....	41
3.2.2. La muestra.....	41
3.3. Nivel, tipo y diseño de estudio.....	42
3.3.1. Nivel de estudio. ....	42
3.3.2. Tipo de estudio. ....	42
3.3.3. Diseño de investigación. ....	42
3.4. Métodos, Técnicas e instrumentos. ....	42
3.4.1. Métodos.....	42
3.4.2. Técnicas .....	43
3.4.3. Instrumentos.....	43
3.4.3.1. Validación de instrumento.....	43
3.5. Procedimiento .....	43
3.6. Plan de tabulación y análisis de datos estadísticos. ....	43
3.7. Consideraciones éticas. ....	44
CAPITULO IV. RESULTADOS .....	45
4.1. Análisis descriptivo .....	45
4.2. Análisis inferencial.....	60
CAPITULO V. DISCUSIÓN .....	65
CONCLUSIONES .....	67
SUGERENCIAS .....	69
REFERENCIAS.....	70
ANEXOS .....	73

## INDICE DE TABLAS

<i>Tabla 1: Edad de los campesinos de la Comunidad de San Juan de Marambuco .....</i>	45
<i>Tabla 2: Género de de los campesinos de la Comunidad de San Juan de Marambuco ..</i>	46
<i>Tabla 3: Escolaridad de los campesinos de la Comunidad de San Juan de Marambuco .....</i>	47
<i>Tabla 4: Actividad económica de los comuneros de San Juan de Marambuco .....</i>	48
<i>Tabla 5: Ingreso económico mensual de los comuneros de San Juan de Marambuco...</i>	49
<i>Tabla 6: Cumplimiento de las normas de la comunidad por los Campesinos de San Juan de Marambuco .....</i>	50
<i>Tabla 7: Nivel de confianza de los campesinos de la comunidad de San Juan de Marambuco .....</i>	51
<i>Tabla 8: Niveles de cooperación de los campesinos de la Comunidad de San Juan de Marambuco .....</i>	52
<i>Tabla 9: Niveles de participación de los campesinos de la Comunidad de San Juan de Marambuco en la Gestión de recursos .....</i>	53
<i>Tabla 10: Participación de los campesinos de la Comunidad de San Juan de Marambuco en la Lucha contra la pobreza.....</i>	54
<i>Tabla 11: Participación de los campesinos de la Comunidad de San Juan de Marambuco en el desarrollo económico .....</i>	55
<i>Tabla 12 Participación de los campesinos de la Comunidad de San Juan de Marambuco en el Desarrollo Urbano.....</i>	56
<i>Tabla 13: Participación de los campesinos de la Comunidad de San Juan de Marambuco .....</i>	57
<i>Tabla 14: Niveles de Capital Social de los campesinos de la Comunidad de San Juan de Marambuco .....</i>	58
<i>Tabla 15: Percepción de los campesinos de la Comunidad de San Juan de Marambuco sobre el Desarrollo local.....</i>	59

## INDICE DE FIGURAS

<i>Figura 1: Edad de los campesinos de la Comunidad de San Juan de Marambuco .....</i>	45
<i>Figura 2: Género de de los campesinos de la Comunidad de San Juan de Marambuco</i>	46
<i>Figura 3: Escolaridad de los campesinos de la Comunidad de San Juan de Marambuco .....</i>	47
<i>Figura 4: Actividad económica de los comuneros de San Juan de Marambuco.....</i>	48
<i>Figura 5: Ingreso económico mensual de los comuneros de San Juan de Marambuco.</i>	49
<i>Figura 6: Cumplimiento de las normas de la comunidad por los Campesinos de San Juan de Marambuco .....</i>	50
<i>Figura 7: Nivel de confianza de los campesinos de la comunidad de San Juan de Marambuco .....</i>	51
<i>Figura 8: Niveles de cooperación de los campesinos de la Comunidad de San Juan de Marambuco .....</i>	52
<i>Figura 9: Nivel de participación de los campesinos de la Comunidad de San Juan de Marambuco en la Gestión de recursos .....</i>	53
<i>Figura 10: Participación de los campesinos de la Comunidad de San Juan de Marambuco en la Lucha contra la pobreza.....</i>	54

<i>Figura 11: Participación de los campesinos de la Comunidad de San Juan de Marambuco en el desarrollo económico .....</i>	<i>55</i>
<i>Figura 12: Participación de los campesinos de la Comunidad de San Juan de Marambuco en el Desarrollo Urbano .....</i>	<i>56</i>
<i>Figura 13: Participación de los campesinos de la Comunidad de San Juan de Marambuco.....</i>	<i>57</i>
<i>Figura 14: Niveles de Capital Social de los campesinos de la Comunidad de San Juan de Marambuco .....</i>	<i>58</i>
<i>Figura 15: Participación de los campesinos de la Comunidad de San Juan de Marambuco.....</i>	<i>59</i>

## INTRODUCCIÓN

Los pueblos de zonas rurales luchan constantemente por desarrollarse, la atención de los gobiernos nacional, local y regional, no resuelven sus necesidades; ante tal situación, estos pueblos organizados en comunidades campesinas construyen sus carreteras, sus canales de riego, locales comunales, realizan el mantenimiento de la infraestructura escolar y otros. Por ello, en esta investigación se tuvo como objetivo “conocer la contribución del capital social comunitario en el desarrollo local de la comunidad campesina de San Juan de Marambuco en el 2018-2022”. En el marco teórico de la investigación se han revisado los antecedentes de estudio, donde se advierte que el capital social contribuye significativamente en el desarrollo local, en la lucha contra la pobreza, en los emprendimientos empresariales, en fin, se demuestra que el capital social es un recurso muy valioso en muchos aspectos de la vida social. En las bases teóricas se ha tomado los conceptos y enfoques desarrollados por Putnam, Coleman, Durston, Cepal y otros.

En el estudio se aborda la influencia que tiene el capital social y sus componentes como las normas, la confianza, la cooperación y la gestión de recursos comunitarios en las dimensiones del desarrollo local. Se investiga los niveles de contribución del capital social en la lucha contra la pobreza y en el desarrollo económico; también se determina los niveles de participación de la comunidad organizada en el desarrollo urbano, es decir cuánto participan en la construcción y mantenimiento del espacio público, de la infraestructura urbana y otros; y por último, se establece los niveles de contribución del capital social en el desarrollo de la infraestructura básica: mantenimiento de vías carrozables, de escuelas y colegios, y otros bienes públicos.

Este estudio hace un aporte teórico sobre la relación entre el capital social comunitario y el desarrollo local en una comunidad campesina; lo cual permite comprender el desarrollo de los pueblos del Perú marginal; donde el motor del desarrollo en todas las esferas de la sociedad es el colectivo organizado, que tienen sus propias normas, que construyen confianza en su interior, donde la cooperación de sus miembros en el logros del bienestar colectivo es un acto cotidiano y el estado es el gran ausente. Los resultados del estudio son de utilidad para los gobiernos nacional, regional y local, porque pueden impulsar el fortalecimiento o creación del capital social comunitario como recurso

estratégico para el desarrollo de políticas públicas. También es de conveniencia para los comuneros de San Juan de Marambuco, porque en base a los resultados de esta investigación, pueden incrementar su participación en el desarrollo de su localidad.

El presente trabajo de investigación está compuesto por cinco capítulos. El Capítulo I comprende el problema de investigación; el Capítulo II, el marco teórico; el Capítulo III, el método; el Capítulo IV, los resultados; y el Capítulo V, la discusión.

## CAPITULO I. EL PROBLEMA DE INVESTIGACIÓN

### **1.1. Fundamentación o situación del problema de investigación**

Cuando se habla de desarrollo local se alude a la infraestructura vial, educativa, sanitaria, productiva, que debe poseer toda localidad o pueblo para poder desarrollar sus actividades económicas, sociales y ostentar una calidad de vida aceptable. El estado es la entidad responsable de proveer estos bienes, sin embargo, sus políticas públicas están orientadas a las grandes urbes, las pequeñas poblaciones no son de su prioridad, como consecuencia se encuentran rezagadas, con déficit de infraestructura y carencias de muchos servicios básicos.

Frente a la desatención del estado, las poblaciones pequeñas y comunidades campesinas desarrollan múltiples actividades de manera conjunta entre todos los miembros de la comunidad para proveerse de servicios y de infraestructura que requieren. Construyen locales para sus escuelas, carreteras, canales de riego, reservorios de agua potable, campos de fútbol. Según Pierre Bourdieu, Putnam y Durston, las acciones colectivas para el bien común son posible gracias a la existencia del capital social comunitario en las poblaciones pequeñas. Esta categoría es definida como “las normas, instituciones y organizaciones que promueven: la confianza, la ayuda recíproca y la cooperación” (Durston, 2000, p. 7).

Las organizaciones sociales creadas por las sociedades rurales tienen existencia inmemorial, trabajan en beneficio de la colectividad local. Para el Banco Mundial y otros organismos internacionales del desarrollo es un recurso estratégico para erradicar la pobreza y el logro del desarrollo local. La CEPAL indica que el concepto de “capital social tiene relevancia para una nueva conceptualización de las políticas públicas, que implica un mayor papel para la sociedad civil” (Viteri, 2007, p. 2). El desarrollo local, la intervención de determinados organismos en la ejecución de políticas públicas debe priorizar la participación de las organizaciones sociales locales. Estos se convierten en una garantía para que la intervención gubernamental o de otros organismos alcancen sus objetivos y la población obtenga un beneficio real. Las experiencias internacionales dan cuenta de lo estratégico que es el capital social.

En México, en el municipio Valle de Chalco Solidaridad, ante la ausencia del estado en la gestión local del riesgo de inundación, los que han logrado resolver el



problema, son las comunidades eclesiales y otras organizaciones sociales en base a su propio esfuerzo y aporte económico (Toscano & Fernández, 2016). También en México, se han medido los niveles de capital social de las organizaciones cafetaleras y se ha identificado que cuanto mas bajo es el capital social las organizaciones son débiles y no contribuye en la superación de la crisis; en cambio aquellas que cuentan con un capital social fuerte, es decir, cuando la confianza, la solidaridad, la cooperación, son más fuertes, fácilmente pueden superar cualquier crisis (Hernández & Nava, 2019). El capital social también tiene importancia política, Fukuyama (2003) dijo “que el capital social es decisivo para el éxito de la democracia, y que la democracia era un componente inevitable de la vida política para la mayoría de los países en desarrollo” (p. 33). Los hechos narrados exponen que el capital social tiene importancia crucial para que las mismas poblaciones y organizaciones resuelvan sus problemas y ejecuten sus propios proyectos de desarrollo en su localidad.

En el Perú es fácil observar cómo en los sectores sociales populares emergen organizaciones sociales dispuestos a resolver los grandes problemas que el estado no ha podido. Se tiene a los comedores populares y a las ollas comunes para resolver el problema del hambre de los más pobres; las rondas campesinas que velan por la seguridad y administración de justicia local; las juntas vecinales de las zonas urbanas encargadas del bienestar de la vecindad; las comunidades campesinas de existencia ancestral que administran tierras comunales y trabajan por su desarrollo local. En todas estas organizaciones impera la confianza, la solidaridad, la cooperación, la participación de todos por el bienestar colectivo.

En el pueblo de San Juan de Marambuco, ubicado en el distrito de Santa María del Valle, provincia de Huánuco a una altitud de 2450 m s. n. m., la población está organizada como comunidad campesina y representada por una junta directiva, posee 182 comuneros debidamente registrados (DePerú.com, 2024). En el seno de la comunidad existen múltiples organizaciones sociales que le dan una vida activa a la comunidad, entre ellas se encuentran club de madres, clubes deportivos, grupos religiosos, junta de regantes, juntas barriales, y otras. Esta comunidad tiene una vida muy activa, pero como todos los pueblos sufren de déficit de infraestructura, no es atendida satisfactoriamente por el gobierno local, regional y, tampoco, por el nacional; ante esta situación, de manera democrática y conjunta desarrollan acciones en bien de la comunidad, se encargan del

mantenimiento de su vía carrozable, abren nuevas trochas carrozables; construyen infraestructuras para la escuela, y el colegio; para la comunidad construyen canales de riego, realizan limpieza de calles, y mantenimiento del ornato del pueblo. Estas acciones son democráticas, todos deciden hacerlo, son conocidas como faenas comunales, donde trabajan sin remuneración alguna. Las faenas son participativas, todos se involucran en el trabajo, todos cooperan cuando se trata de aportar económicamente o con otros recursos. Entre ellos existen fuertes lazos de amistad, confianza, solidaridad, respeto y afecto. Esta pequeña comunidad con su capital social contribuyen en el desarrollo de su localidad.

## **1.2. Formulación del problema de investigación**

### **1.2.1. Formulación del problema general**

¿El capital social comunitario contribuye en el desarrollo local en la comunidad campesina de San Juan de Marambuco en el 2018-2022?

### **1.2.2. Formulación de problemas específicos.**

- 1) ¿El capital social comunitario contribuye en la lucha contra la pobreza en la comunidad campesina de San Juan de Marambuco en el 2018-2022?
- 2) ¿El capital social comunitario contribuye en el desarrollo económico en la comunidad campesina de San Juan de Marambuco en el 2018-2022?
- 3) ¿El capital social comunitario contribuye en el desarrollo urbano en la comunidad campesina de San Juan de Marambuco en el 2018-2022?
- 4) ¿El capital social comunitario contribuye en el desarrollo de la infraestructura básica en la comunidad campesina de San Juan de Marambuco en el 2018-2022?

## **1.3. Formulación del objetivo general y específicos**

### **1.3.1. Objetivo general**

Conocer la contribución del capital social comunitario en el desarrollo local en la comunidad campesina de San Juan de Marambuco en el 2018-2022.

### **1.3.2. Objetivos específicos.**

- 1) Identificar la contribución del capital social comunitario en la lucha contra la pobreza en la comunidad campesina de San Juan de Marambuco en el 2018-2022.
- 2) Determinar la contribución del capital social comunitario en el desarrollo económico en la comunidad campesina de San Juan de Marambuco en el 2018-2022.
- 3) Identificar la contribución del capital social comunitario en el desarrollo urbano en la comunidad campesina de San Juan de Marambuco en el 2018-2022
- 4) Determinar la contribución del capital social comunitario en el desarrollo de la infraestructura básica en la comunidad campesina de San Juan de Marambuco en el 2018-2022.

### **1.4. Justificación.**

Este estudio hace un aporte teórico de cómo el capital social comunitario es un recurso estratégico en el desarrollo local de pueblos pequeños y rurales. Se ha demostrado el impacto del capital social comunitario en el desarrollo urbano, en la lucha contra la pobreza, en el desarrollo económico, en el desarrollo infraestructural. Los resultados de este estudio benefician a los comuneros de la comunidad campesina de San Juan de Marambuco, a sus líderes locales, porque pueden fortalecer aún más su capital social para lograr un mayor desarrollo local. Otras comunidades rurales también pueden valerse de este estudio para crear o consolidar su capital comunitario para la realización de obras públicas y proveerse de otros bienes y servicios que lo requieran.

### **1.5. Limitaciones.**

Este estudio no presentó ninguna limitación, se han alcanzado los objetivos de investigación. En su desarrollo se contó con la logística y los recursos necesarios, también, con la bibliografía adecuada. Además, los miembros de la comunidad campesina de San Juan de Marambuco han contribuido con la información requerida.

### **1.6. Formulación de hipótesis general y específica**

#### **1.6.1. Hipótesis general**

El capital social comunitario contribuye significativamente en el desarrollo local en la comunidad campesina de San Juan de Marambuco en el 2018-2022.

### **1.6.2. Hipótesis específicas.**

1. El capital social comunitario contribuye significativamente en la lucha contra la pobreza en la comunidad campesina de San Juan de Marambuco en el 2018-2022
2. El capital social comunitario contribuye en el desarrollo económico en la comunidad campesina de San Juan de Marambuco en el 2018-2022.
3. El capital social comunitario contribuye en el desarrollo urbano en la comunidad campesina de San Juan de Marambuco en el 2018-2022
4. El capital social comunitario contribuye significativamente en el desarrollo de la infraestructura básica en la comunidad campesina de San Juan de Marambuco en el 2018-2022.

### **1.7. Variables**

Variable independiente: Capital Social Comunitario.

Variable dependiente: Desarrollo Local.

### 1.8. Definición teórica y operacionalización de variables

Variables	Definición operacional	Dimensiones	Indicadores	Ítems
<b>VARIABLE INDEPENDIENTE</b> <b>Capital social comunitario</b>  “El capital social comunitario, en cambio, consta de las normas y estructuras que conforman las instituciones de cooperación grupal. Reside, no en las relaciones interpersonales diádicas, sino en estos sistemas complejos, en sus estructuras normativas, gestionarias y sancionadoras. Recordemos, al respecto, que las comunidades son mucho más que redes; mucho más, incluso que redes “circunscritas” (bounded). La definición clásica de comunidad abarca aspectos de actividad coordinada con cierto propósito común, autogobierno, superestructura cultural, y sentido de identidad” (Durstun, 2000, p. 21).	Se aplicó un cuestionario para medir el capital social comunitario y sus dimensiones como las normas, la confianza, la cooperación, gestión de recursos comunitarios	Normas	Respeto a las costumbres y tradiciones. Respeto el estatuto y otras normas de la comunidad Respeto a las autoridades Respeto a los acuerdos de la comunidad	Ver en el anexo
		Confianza	Confianza en los pobladores de la localidad. Confianza en los vecinos Confianza en las autoridades locales	
		Cooperación	Voluntad de entrega de bienes en beneficio de la comunidad y de vecinos Participación en construcción de obras públicas. Voluntad de cooperar a cambio de nada. Participa en las asambleas generales del grupo social	
		Gestión de recursos comunitarios:	Vigilancia de los bienes y recursos públicos. Participa en la toma de decisiones sobre el uso de recursos comunitarios.	
<b>VARIABLE DEPENDIENTE</b> <b>Desarrollo local</b> “En términos generales, el desarrollo local implica la concertación entre los agentes — sectores y fuerzas— que interactúan en un territorio determinado y la participación permanente, creadora y responsable de ciudadanos y ciudadanas en un proyecto común de diversas dimensiones... El fin del desarrollo local es elevar la calidad de vida de cada ciudadano y ciudadana que viven en ese territorio y contribuir al desarrollo del país” (Enriquez, 2002, p. 10).	Se aplicó un cuestionario para conocer el aporte del capital comunitario en el desarrollo local. Se ha tomado en cuenta sus dimensiones la lucha contra la pobreza, desarrollo económico, desarrollo urbano, infraestructura básica.	Lucha contra la pobreza.	Beneficiario de programas sociales. Reclama presencia de programas sociales	Ver en el anexo
		Desarrollo económico	Participación en proyectos productivos Participación en mantenimiento y construcción de infraestructura productiva. Participación en el reclamo de transferencia tecnológica	
		Desarrollo urbano	Participación en construcción y mantenimiento de espacio público. Participación en construcción y mantenimiento de infraestructura urbana Participación en reclamo de servicios básicos.	
		Infraestructura básica	Participación en la construcción mantenimiento de vías carrozables. Participación en la construcción mantenimiento de escuelas, colegios. Reclamo para la electrificación del pueblo	

## CAPITULO II. MARCO TEÓRICO

### 2.1. Antecedentes de la Investigación.

#### 2.1.1. Antecedentes a nivel local

Cortez et al (2022) ha desarrollado la tesis “Capital social y desarrollo urbano marginal del Asentamiento Humano 2 de Febrero-Huánuco, 2022”, en la Universidad Nacional Hermilio Valdizan, el objetivo fue “conocer la influencia del capital social en el desarrollo urbano marginal del Asentamiento Humano 2 de Febrero en el distrito de Huánuco en el 2022”. Esta investigación empleó el método cuantitativo, el nivel alcanzado fue correlacional, como diseño de investigación usó el diseño no experimental de corte transversal. Como técnica usó la encuesta y con el cuestionario se recabaron datos de campo. El estudio se realizó con 210 pobladores, con muestra probabilística de 137. Los resultados arrojaron que el capital social influye en nivel intermedio en el desarrollo urbano del AA. HH. 2 de Febrero. Las dimensiones como la confianza y el compromiso cívico, al ser correlacionado con desarrollo urbano marginal, tuvo coeficientes de 0,397 y 0,307 respectivamente, lo que implica que la influencia es intermedia. También concluyen que el barrio organizado ha construido veredas, muros de contención, local comunal y ha gestionado obras de infraestructura como energía eléctrica pistas y veredas.

Jorge et al (2022) sustentaron la tesis “Capital social en la gestión comunitaria del agua potable en los Centros Poblados rurales del distrito de San Pedro de Chaulan, 2022” en la universidad Hermilio Valdizan de Huánuco. El objetivo de la investigación fue “Conocer la contribución del Capital Social en la Gestión Comunitaria del agua potable en los Centros Poblados rurales del distrito de San Pedro de Chaulan en el año 2022”. Para lograr dicho objetivo desarrollaron el estudio en el nivel explicativo; se valieron del diseño no experimental y transversal; la técnica fue la encuesta, y recolectaron la información con un cuestionario con escala Likert. La población estuvo conformada por siete Centros Poblados, y la muestra fue de 2 Centros Poblados con 52 usuarios del agua potable. El estudio halló que los Centros Poblados rurales de San Pedro de Chaulan poseen un capital social fuerte, y contribuye significativamente con la gestión del agua potable, se halló el coeficiente  $Rho = 0,743$ , que indica una alta contribución. La confianza, la conciencia cívica, los valores éticos al ser relacionados con la gestión

comunitaria del agua tienen coeficientes  $Rho = 0,504$ ;  $0,610$  y  $0,584$ , respectivamente, lo que significa un aporte intermedio.

Calle et al (2022), desarrollaron la investigación “La participación ciudadana y su relación con el desarrollo urbano del Centro Poblado Corazón de Jesús - Yanag, Pillico Marca 2021” se plantearon el objetivo general “Establecer la relación entre la participación ciudadana y el desarrollo urbano”. Como metodología utilizaron el enfoque cuantitativo; como técnica, la encuesta y el cuestionario, para recabar información de campo. El estudio fue correlacional; usaron el diseño no experimental transeccional; la población estuvo constituida por 740 pobladores y la muestra, por 254. Los hallazgos demostraron que existe relación positiva, significativa y moderada entre la participación ciudadana y el desarrollo urbano, porque  $rho = 0,400$ . Y al medir la relación de participación ciudadana con la dimensión económica, se tuvo  $rho=0,023$  lo que significa una muy baja contribución de la participación ciudadana; pero su contribución con la dimensión ambiental es intermedia, se obtuvo  $rho = 0,659$ .

### **2.1.2. Antecedentes a nivel nacional**

Verona (2023) en su tesis “¡Somos más que proveedores! : el rol del capital social en torno al aprovechamiento de la fibra de alpaca en la comunidad campesina de Cambria en Puno” desarrollado en el Perú, en la Pontificia Universidad Católica del Perú, el autor desarrolló una investigación mixta, basada en entrevistas, en encuestas y en la revisión documental. Y en sus conclusiones sostiene que El capital social comunitario cumple roles de importancia comercial, por cuanto busca y suscribe alianzas con otras comunidades e instituciones para una mejor venta y ampliación del mercado para la lana de alpaca, para la tecnificación del proceso productivo de la lana, buscar ayuda financiera. Todo esto mejora la economía de los campesinos, ayuda a luchar contra la pobreza y mejora la calidad de vida.

López (2020) “Empoderamiento, capital social e innovación para el desarrollo: estudio en comunidades rurales de la selva del Perú”. El estudio fue explicativo, no experimental, aplicado. Se encuestaron a 524 pobladores de 131 comunidades rurales correspondientes a la región San Martín y Ucayali, la promoción de la salud se ha llevado a cabo durante dos años. Los resultados demostraron que las poblaciones rurales con sus organizaciones sociales coadyuvan a que las políticas públicas erradiquen la pobreza. Esto se ha comprobado con la promoción de la salud donde la población de forma

individual y colectiva ha contribuido para que las metas de salud pública propuesta por el gobierno cumplan y la población se beneficie.

Anaya (2019), desarrolló la tesis “Capital social comunitario y co-gobernanza: Análisis centrado en personas de las experiencias del proyecto Sierra Productiva en los caseríos de Carnachique, Villa María y Mullamanday de La Libertad, Perú” El estudio utilizó la metodología cualitativa con sus técnicas como la entrevista, dinámicas de grupo, entrevista a actores clave, la observación participante en el campo. Los resultados muestran que el proyecto de Sierra Productiva ha implementado tecnologías en la agricultura y a la vez trabajaba en el fortalecimiento comunitario para empoderar a los comuneros, y los campesinos empoderados han sido la garantía de la sostenibilidad del proyecto, todos se convirtieron en agentes de cambio, se involucraban en asuntos públicos y políticos de su comunidad, se asociaban con facilidad, y aprendieron a valorar su identidad y a buscar su bienestar.

### **2.1.3. Antecedentes a nivel internacional**

Ibarra (2020) publicó el artículo “La dimensión socioespacial del capital social. Análisis del capital social vecinal y la eficacia colectiva en ocho conjuntos de vivienda social en Chile” en Chile. La investigación es no experimental, transeccional, correlacional-explicativo, cuantitativo; los datos se obtuvieron a través de un cuestionario, se encuestó a 1 797 personas. Los resultados muestran que el 57% no tiene confianza en sus vecinos, el 33% tiene poca confianza, el 10% tiene mucha confianza; el 71% no participa en ninguna organización del barrio, el 24% participa en una sola organización y el 5% en dos.

Cevallos & Mendoza (2019) en su artículo “Capital social comunitario: recurso promotor en los emprendimientos agroecológicos”, la investigación se desarrolló en Argentina, con diseño no experimental transversal, en base a la observación directa de los productores campesinos. El artículo en sus conclusiones afirma que la acumulación del capital social es posible gracias a la promoción de una red de cooperación, de confianza y asociatividad de los campesinos y esta es necesaria e imprescindible para los emprendimientos agroecológicos, no basta la tecnología, los conocimientos, el capital financiero y otros.



Zamora et al (2022) en su artículo científico “La Importancia del capital social en el diseño de una política para el desarrollo local: el caso de Tarímbaro, Michoacán”, desarrollado en México, con metodología cuantitativa, a un nivel explicativo y con diseño no experimental. Aplicaron el cuestionario Likert, la población de estudio fue 64 294, personas, de la que se obtuvo la muestra de 382 pobladores. Los resultados muestran que el 21% tiene confianza en el municipio, el 27% no tienen confianza, el 24% confía en las organizaciones no gubernamentales, el 23% confía en la municipalidad como impulsora del desarrollo. Respecto a las redes sociales solo el 5,2% pertenece a alguna organización, no hay relaciones sociales fuertes; el 45% participa en las elecciones de gobernantes municipales, el 45% tiene espíritu de cooperación y siempre cooperan, aunque ellos no se benefician. El 6% considera que el gobierno atiende sus necesidades, y la gente asume compromisos cívicos.

Gonzales & Macías (2019) en su artículo titulado “Influencia del capital social en la calidad de vida de los habitantes de la isla turística Cozumel, México”, desarrollado en México, desde la perspectiva metodológica cuantitativa, no experimental, de nivel explicativo, usaron la técnica de la encuesta y la observación para recabar información. En sus conclusiones indican que el capital social influye de modo positivo en la mejora de la calidad de vida en lugares turísticos, muchas veces la influencia no es directa sino mediada por otros elementos, el capital social comunitario permite aprovechar mejor el turismo y este permite superar la pobreza, generar mayores ingresos para la población.

## **2.2. Bases teóricas**

### **2.2.1. Capital social.**

“El capital es un bien que produce bienes. Su dotación/formación/conservación permite a las regiones generar bienestar; crea potencial [precondiciones]”. Existen tipos de capital, entre ellos el capital social, que, así como el financiero genera bienes.

Los estudiosos del capital social consideran que el origen de esta categoría se encuentra en la sociología de Durkheim. Quien, en los años iniciales de la sociología,

acuña el término de solidaridad social, la que es entendida como un conjunto de normas y creencias que amalgama o cohesionan a las personas en una comunidad (Solís & Limas, 2013). En 1916 Hanifan acuña el término de capital social para referirse al conjunto de relaciones interpersonales, compromisos comunitarios de la gente y la define como “esas sustancias tangibles con que cuentan la mayoría de las personas en la vida diaria, es decir, la buena voluntad, el compañerismo, la simpatía mutua y las relaciones sociales entre un grupo de personas y familias que forman una unidad social” (Hanifan, 1916 en Solís & Limas, 2013, p. 190).

Después de la II Guerra Mundial, la categoría capital social va a tener una alta presencia en las ciencias sociales, en los programas de desarrollo y en las políticas de gobierno. Van a ver en el capital social al conjunto de relaciones sociales y organizaciones sociales, que pueden servir de soporte social para la implementación de políticas de desarrollo, para la ejecución de grandes proyectos de infraestructura, de inversiones de capital privado (minería, petróleo), etc. El capital social se convierte en un factor clave para una variedad de acciones públicas o privadas. Los organismos internacionales como el Banco Mundial, las Naciones Unidas, y los politólogos como Francis Fukuyama, los sociólogos como Bourdieu y Durston, van a dotarle de definiciones conceptuales.

### **2.2.1.1. Pierre Bourdieu.**

Bourdieu, sociólogo francés, sostiene que no solo existe el capital económico que genera beneficios; existen otros capitales que otorgan ventajas a sus poseedores para que ocupen mejores posiciones en la jerarquía social. Estos capitales son el cultural, el simbólico y el social. El primero hace referencia a la educación, al oficio el cual es útil para encontrar empleo; el segundo, es el prestigio, que también es muy valioso porque otorga ventaja frente a otros que carecen de este tipo de capital; y el capital social es la pertenencia del individuo a una red social de la cual se puede obtener ventaja, beneficios; es el sosten para aspirar a mejores posiciones sociales. Bourdieu (1980) define al capital social de la forma siguiente:

[...] el conjunto de los recursos reales o potenciales que se vinculan con la posesión de una red duradera de relaciones más o menos institucionalizadas de inter-conocimiento y de inter-reconocimiento; o, en otros términos, con la pertenencia a un grupo, como conjunto de agentes que no están solamente

dotados de propiedades comunes [...] sino que están también unidos por lazos. (Bourdieu, 1980, en Caracciolo & Foti, 2003, p.36).

Entonces, el capital social es la red, el grupo social, el grupo familiar, a las cuales pertenece el individuo; si estas redes son ricas, fuertes, sólidas, duraderas, es seguro que el individuo puede obtener beneficios que al estar fuera de ellas le sería imposible. Así, pertenecer a una red de empresarios, de políticos que ostentan el gobierno, tiene más ventajas que pertenecer a un grupo de trabajadores, de personas sin poderes políticos. Del primero se puede obtener provecho económico, puede valerse de ellos para encontrar un puesto de trabajo con alta remuneración o un acto de solidaridad. Esto no niega el valor de las otras redes sociales. El capital social es un recurso que beneficia a los integrantes de la red.

#### **2.2.1.2. James Coleman**

Para James Coleman, el capital social, también es una red social, es un grupo social en la cual se insertan las personas, pero para que este grupo social sea realmente un capital, es necesario que en ella exista la confianza. Sin la confianza no es posible el funcionamiento de una red social, la confianza amalgama al grupo, lo hace funcional. El capital social, para Coleman, es productivo, de él se puede sacar provecho, sirve de plataforma para que los individuos obtengan beneficios. En esta red se puede encontrar solidaridad, ayuda, en caso de situaciones difíciles; también, se puede obtener cooperación de los miembros de la red. Para todo ello es necesaria la confianza, sin la confianza entre los miembros de la red no sería posible la cooperación ni la solidaridad, por tanto las redes sociales no serían productivas. La confianza es un factor que cohesiona a grupos humanos.

La cita siguiente define con mayor claridad las características del capital social según los postulados de James Coleman:

Al igual que otras formas de capital, el capital social es productivo y hace posible el logro de ciertos fines que serían inalcanzables en su ausencia [...]. Por ejemplo, un grupo cuyos miembros manifiestan confiabilidad, y confían ampliamente unos en otros, estará en capacidad de lograr mucho más en comparación con un grupo donde no existe la confiabilidad ni la confianza [...] En una comunidad agrícola [...] donde un agricultor necesita que otro le embale el heno y donde los

instrumentos agrícolas son en su mayoría prestados, el capital social le permite a cada agricultor realizar su trabajo con menos capital físico en forma de herramientas y equipos (Putnam et al, 1994, p. 302).

Coleman, también sostiene que el capital social no solo tiene existencia natural en la sociedad, sino que puede ser construido intencionalmente por un grupo de personas, para luego usufructuar sus beneficios. Los constructores del capital social ven en esta una especie de pacto, de alianza, de contrato, de acuerdo mutuo, que les servirá de base sólida para maximizar sus oportunidades y obtener beneficios (Arboleda et al, 2008).

### **2.2.1.3. Robert Putnam.**

Para este autor el capital social tiene alcances que rebasan el interés individual y grupal, su alcance es político, a nivel macrosocial, y es la base de la democracia. Las sociedades que tienen un alto capital social, tienen la tendencia de mantener vigente la democracia, porque los grupos sociales fuertemente consolidados no permiten su quiebre y rápidamente la reconstuyen en casos de deterioro. Las sociedades con capital social generan en sus ciudadanos una conciencia cívica, es decir, sus ciudadanos están dispuestos a realizar acciones en beneficio de la sociedad y la democracia a cambio de ninguna retribución, entregan parte de su sacrificio por el bien común; también entiende que en las sociedades existen normas que regulan la vida y la acción social de la gente; además, señala que un factor esencial en las interrelaciones sociales es la confianza, sin ella las relaciones serían débiles, espurias, las sociedades no se cohesionarían. Estos tres elementos son sustanciales en toda organización que se configura como capital social. Putnam (1995) afirma que el “Capital social se refiere a las características de la organización social como redes, normas y confianza social que facilitan la coordinación y la cooperación para beneficio mutuo”. De forma concreta se diría que el capital social es una red de personas que tienen normas de convivencia, que gozan de confianza entre ellos, las que posibilitan la cooperación, apoyo entre los integrantes de la red donde todos se benefician, nadie se sacrifica o es perjudicado para que otros se beneficien.

Como se observa el capital social es una red de relaciones de individuos y grupos, otorga identidad social de pertenecer a una comunidad, fomenta la cooperación entre los miembros de la red, genera beneficios mutuos para sus miembros, existe confianza, afecto entre ellos y cohesionan la unidad (Solís et al, 2013). En la tabla siguiente puede observarse los elementos del capital social según algunos autores.

Elementos comunes en las definiciones de capital social sugeridas en el transcurso del siglo XX.

De la definición de Hanifan (1916):	De la definición de Bourdieu (1980):	De la definición de Coleman (1990):	De la definición de Putnam (1995):
<ul style="list-style-type: none"> <li>• Sustancias tangibles</li> <li>• Buena voluntad</li> <li>• Compañerismo</li> <li>• Simpatía mutua</li> <li>• Las relaciones sociales</li> <li>• Grupo de personas</li> <li>• Familias</li> <li>• Unidad social</li> <li>• Acumulación de capital</li> <li>• Beneficios</li> </ul>	<ul style="list-style-type: none"> <li>• Recursos reales o potenciales</li> <li>• Red duradera de relaciones institucionalizada</li> <li>• Pertenencia a un grupo</li> <li>• Propiedades comunes</li> <li>• Unidos por lazos permanentes</li> </ul>	<ul style="list-style-type: none"> <li>• Entes diferentes</li> <li>• Aspectos de las estructuras sociales</li> <li>• Acciones de los actores en la estructura</li> </ul>	<ul style="list-style-type: none"> <li>• Características de la organización social</li> <li>• Redes</li> <li>• Normas</li> <li>• Confianza social</li> <li>• Coordinación</li> <li>• Cooperación</li> <li>• Beneficio mutuo</li> </ul>

Fuente: (Solís & Limas, 2013, p.193)

#### 2.2.1.4. Necesidad del capital social.

La base material del surgimiento del capital social es la naturaleza de ser social del ser humano, que busca una convivencia social, grupal, vivir en interrelación con otros; también busca satisfacer sus necesidades, obtener recursos de sobrevivencia. La necesidad de entablar redes sociales “parte desde el deseo de pertenecer a un grupo o conocer personas en diversos ámbitos hasta conseguir recursos tangibles o intangibles, dado que la probabilidad de obtenerlos o cumplir metas se incrementa al disponer de un mayor número de contactos” (Solís & Limas, 2013, p. 195). El capital social surge por la naturaleza social del hombre y para satisfacer sus necesidades en base a la cooperación. Pero no todo grupo social es capital social, para que las interrelaciones sean realmente capital social debe presentar las características especiales.

Así, el paradigma del capital social plantea que las relaciones de confianza, reciprocidad, cooperación, normas y redes sociales entre los distintos actores en un grupo o este con otros grupos contribuye a reeditar ciertos beneficios como la reducción de los costos de transacción, la producción de bienes públicos y la constitución de organizaciones y de sociedades civiles saludables (Díaz-Albetini, 2003, p. 195).

Existen muchas organizaciones sociales, pero no cumplen los requisitos de capital social, sus relaciones no son de confianza, ni de cooperación, ni de reciprocidad.

### **2.2.1.5. Tipos de capital social.**

Existen múltiples criterios para clasificar el capital social, puede ser según su tamaño, sus relaciones, sus fines, y otros. Aquí se presenta algunas clasificaciones realizadas por distintos autores.

#### **1) Capital social de unión.**

Como su propio nombre dice, se refiere a mecanismos, a lazos que cohesionan internamente a un colectivo, no se refiere a vínculos externos del grupo, sino a los internos, de cómo se da la unidad o unión de las personas dentro del grupo. Este capital “Se enfoca, principalmente, en las características que le dan cohesión y facilita la búsqueda de fines colectivos” de un grupo (de León, 2018).

#### **2) Capital social individual y colectivo.**

Según Lin (2002) el capital social no solo es grupal, las personas también, individualmente, tienen su capital social, estos son los vínculos familiares, los lazos con amigos, personalidades, grupos sociales, de los que se puede obtener beneficios personales. Y lógicamente se puede hacer favores individuales a otras personas o grupos. Todas las personas tienen sus redes sociales para beneficios personales.

#### **3) Capital social de escalera.**

También Lin (2002) señala que las relaciones sociales no siempre se dan entre iguales, entre personas y grupos con el mismo valor o poder social; se da con personas y grupos de mayor poder o valía, de una posición superior. Este tipo de capital sirven para obtener beneficios del poder de los otros. Aquí se obtiene ventajas unilaterales, se obtiene beneficios más de lo que se da. Pero el autor señala que las relaciones son de jerarquía, el uno se somete al otro superior. Por ejemplo la amistad de un obrero con un empresario, o la de un Asentamiento Humano con partidos de gobierno. Con este capital se puede escalar posiciones superiores.

### **2.2.1.6. Los tipos de capital de Putnam.**

Robert Putnam (1995) clasifica al capital social en Formal – informal; Denso – Tenue; Vuelto hacia dentro – Vuelto hacia fuera; Vinculante – puenteante. El capital social formal - informal, el formal se refiere a las organizaciones instituidas dentro de la

legalidad o impulsados por organismos oficiales, en el caso del Perú serían los beneficiarios del programa Vaso de Leche, las juntas vecinales, por ejemplo, y otros organismos creados por el gobierno. El informal, se refiere a organismos que emergen por voluntad de la colectividad para buscar algún beneficio común, entre estas pueden estar la Junta Directiva de los Asentamientos Humanos, las rondas campesinas, las hermandades religiosas. Muchos de ellos tienen existencia ancestral, pero que el estado los ha reconocido como a las comunidades campesinas. El capital denso-tenue, el denso se refiere a la composición, a la solidez de las relaciones, a las relaciones fuertes, de mucha confianza, difícil de ser resueltas; las tenues son las débiles, con vínculos muy escasos, a punto de desaparecer. El capital social Vuelto hacia dentro – Vuelto hacia fuera, el primer tipo se centra en las relaciones internas para obtener beneficios particulares, y la segunda se interesa en el beneficio colectivo, favorece a personas extra-grupo. El capital vinculante y puenteante, el vinculante se caracteriza por establecer vínculos permanentes, lazos fuertes de unión; en cambio, el puenteante mantiene vínculos con fines puntuales con alguna persona u organización, como lo tiene un Asentamiento Humano con una Organización No Gubernamental (ONG) o un partido político que puede beneficiarle con algo.

#### **2.2.1.7. LA CEPAL.**

Para la Cepal, el capital social son las relaciones sociales de los individuos sustentados en la confianza, en la cooperación y la reciprocidad (Naciones Unidas-CEPAL, 2003) y expresa que:

Cuando la riqueza y el ingreso no están distribuidos equitativamente en una sociedad, surge una pregunta importante [...] ¿Cuál es la contribución que se puede esperar de los instrumentos de desarrollo y movilización del capital social para sustentar y aplicar políticas sociales efectivas destinadas a la reducción de la pobreza? [...] La participación en un nivel comunitario asociativo, puede ser clave para articular servicios públicos [...] muy importante en programas orientados a reducir la pobreza [...] la movilización del capital social comunal puede contribuir a que estos programas sean más eficientes y promover microempresas urbanas [...] (Atria et al, 2003, p.14).

Para este organismo en casos de una distribución desigual de la riqueza y la existencia de la pobreza, es necesaria la participación comunitaria a través de su capital

social, porque sirve de ayuda para brindarles servicios públicos como salud, educación, servicios básicos de saneamiento. El capital social juega un papel fundamental en la lucha contra la pobreza y la búsqueda del desarrollo social, también es clave para emprender proyectos privados, como la generación de microempresas.

La CEPAL sostiene que en países pobres donde los servicios públicos no son de calidad y lo poco que existe se difumina y la riqueza se concentra en pocas manos, el capital social puede hacer funcional los servicios públicos en beneficio de todos. Por ejemplo cuando en una población dada el agua es contaminada, los pobres son los afectados y los ricos compran agua envasada; cuando la educación es de baja calidad los ricos pagan escuelas privadas; cuando la inseguridad es alta, los ricos tienen guardianes privados. Estos servicios pueden ser eficientes y para todos con la intervención de la comunidad, quienes en base a la cooperación pueden cuidar el agua, pueden vigilar la calidad educativa, y vigilar la seguridad ciudadana, un ejemplo claro son las rondas campesinas y urbanas en el Perú.

Por su parte la Comunidad Económica Europea también considera que el capital social es un recurso estratégico para el desarrollo local, y en esa creencia impulsa su creación en zonas rurales empobrecidas de la Unión Europea, en caso de que existan capitales sociales fortalece la cooperación y las redes sociales comunitarias.

También el Banco Interamericano de Desarrollo impulsa y robustece el capital social de América Latina, desde hace tiempo trabaja en el fortalecimiento de la responsabilidad social de la empresa privada, la ética de los actores sociales, difunde el valor del capital social. Como es de advertir los organismos mundiales destacan el papel trascendental del capital social en el desarrollo, para ellos los pueblos pobres a través de su esfuerzo, de sus vínculos, de sus organizaciones, de su ética, de su compromiso, de la confianza entre ellos son los grandes aliados de las políticas públicas para erradicar la pobreza e impulsar el desarrollo. Dada la importancia del capital social los organismos mundiales han elaborado su definición de capital social.

Definición del capital social según organismos internacionales de desarrollo

Autor	Elementos generadores	Cosecuencias
Banco Mundial (1998)	Las instituciones, relaciones y normas	Que conforman la calidad u la cantidad de las interacciones sociales de una sociedad
OCDE (2001)	Las redes junto con normas, valores y opiniones compartidas	Que facilitan la cooperación dentro y entre grupos



CEPAL (2001)	El capital social es el conjunto de normas, instituciones y organizaciones	Que promueven la confianza y la cooperación entre las personas, las comunidades y la sociedad en su conjunto
PENUD (2000)	Relaciones de confianza y compromiso cívico	Relaciones informales de confianza y cooperación Lechner (2000) (familia, vecindario, colegas); asociatividad formal en organizaciones de diverso tipo, y marco institucional normativo y valórico de una sociedad que fomenta o inhibe las relaciones de confianza y compromiso cívico.

Fuente: (Valcarcel, 20008, p. 10)

Finalmente, según Buciega (2009) el desarrollo no tiene como factor determinante a un solo capital, que puede ser el económico, existen otros, como el físico, el humano, dentro de estos se encuentra el capital social con sus elementos: la confianza, la reciprocidad, la cooperación, que ocupa su propio espacio y que es necesario que los espacios de todos los capitales se articulen para alcanzar el desarrollo.

Articulación de capitales para el desarrollo

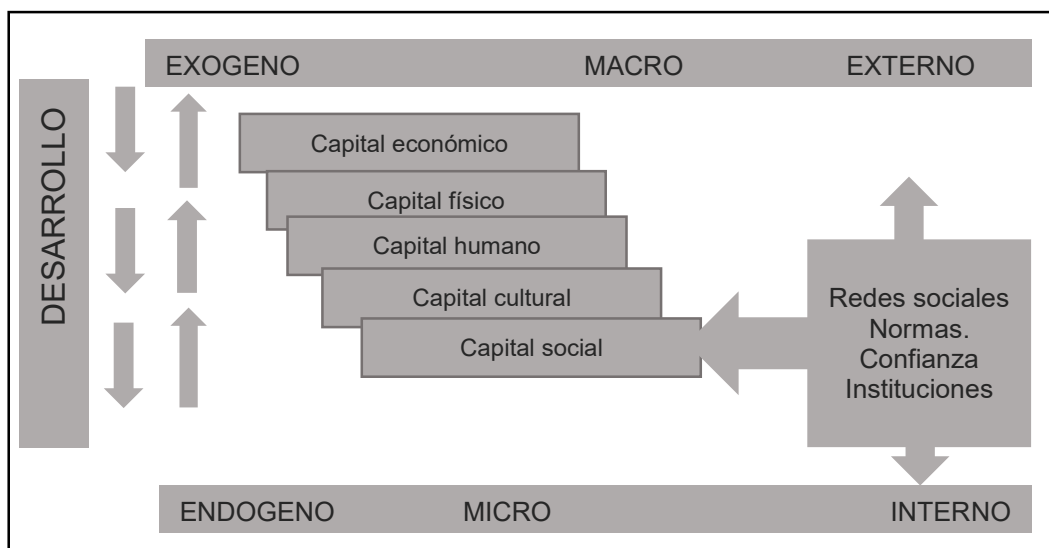

Fuente: (Buciega, 2009, p. 37)

### 2.2.1.8. Capital social comunitario.

Durston (2000) maneja los mismos conceptos de capital social que los otros autores clásicos; pero agrega que este capital, también, es colectivo, comunitario y expresa que el capital social individual comporta confianza, reciprocidad, son redes egocentradas. “El capital social colectivo o comunitario, en contraste, se expresa en instituciones complejas, con contenido de cooperación y gestión” (Durston, 2000, p. 21). El capital social individual están centradas en las personas, existe para satisfacer sus necesidades, se rige por la reciprocidad y la confianza, porque son la garantía de que algún

día cuando el individuo lo necesite puede reclamar beneficios a quienes en algún momento le favoreció con algo. En esta red se invierte hoy para sacar provecho en el futuro. Todo se hace pensando en uno mismo. En cambio el capital social comunitario contiene instituciones, prácticas complejas que no dependen del individuo, se practica la cooperación en beneficio de la comunidad y se participa en su gestión. El capital social comunitario está presente en abundancia en las zonas urbano marginales del Perú y en las comunidades rurales, que gracias a él sus pobladores pueden enfrantarse a la pobreza y desarrollar acciones colectivas de beneficio común. Este capital es definido por Durston (2000) escuetamente:

El capital social comunitario, en cambio, consta de las normas y estructuras que conforman las instituciones de cooperación grupal. Reside, no en las relaciones interpersonales diádicas, sino en estos sistemas complejos, en sus estructuras normativas, gestionarias y sancionadoras. Recordemos, al respecto, que las comunidades son mucho más que redes; mucho más, incluso que redes “circunscritas” (bounded). La definición clásica de comunidad abarca aspectos de actividad coordinada con cierto propósito común, autogobierno, superestructura cultural, y sentido de identidad (Durston, 2000, p. 21).

El capital comunitario se sustenta en una estructura orgánica, en normas, en su capacidad de sancionar, en otras palabras, el capital comunitario se sobrepone a la voluntad de las personas, es una estructura con capacidades de hacer que las personas actúen de una determinada forma incluso en contra de su voluntad. En el espacio comunitario toda actividad tiene propósitos comunes, es en beneficio de todos. El capital comunitario posee redes sociales fuertes, pero la comunidad como tal se sobrepone a ellas. Flores & Rello (2001) al referirse al capital social del ámbito rural manifiesta que “es la capacidad de acción colectiva que hacen posible ciertos componentes sociales, con el fin de obtener beneficios comunes” (p.5). Se puede indicar las funciones más importantes del capital social comunitario:

El control social a través de la imposición de normas compartidas por el grupo y el sancionamiento por oprobio o castigo de individuos transgresores; la creación de confianza entre los miembros de un grupo; la cooperación coordinada en tareas que exceden las capacidades de una red; la resolución de conflictos por líderes o por una judicatura institucionalizada; la movilización y

gestión de recursos comunitarios; la legitimación de líderes y ejecutivos con funciones de gestión y administración; y la generación de ámbitos y estructuras de trabajo en equipo (Durston, 2000, p. 22).

El capital social comunitario tiene múltiples funciones, hace cumplir sus normas, sanciona a los infractores, es un medio de control social, tiene la capacidad de regular el comportamiento social. En el seno de la comunidad fomenta la creación de la confianza entre sus miembros, cohesiona al grupo. Promueve la cooperación de sus miembros para la consecución de objetivos comunes. Los conflictos que emergen en su seno son controlados o resueltos antes que llegue a instancias del estado, vela por la paz y la armonía social. Gestionan los recursos comunitarios en caso de poblados rurales, administran la tierra, el agua, los bosques, el trabajo comunal. Empoderan y legitiman a los líderes locales para una óptima conducción de la comunidad.

#### **2.2.1.8. Dimensiones del capital social.**

De la definición de Durston se puede indicar que el capital social poseen las dimensiones siguientes:

##### **1) Las normas,**

Son reglas, cánones, establecidos tradicionalmente o de mutuo acuerdo entre los miembros de una comunidad con fines de regular el comportamiento de sus integrantes. Las normas son compartidas por la comunidad. Generalmente las normas protegen la integridad de las personas, promueven el respeto, la obediencia, el cumplimiento de los deberes, buscan la armonía social y la protección de personas.

##### **2) La confianza.**

La confianza es un elemento imprescindible para la integración de los grupos sociales; la confianza fortalece las redes sociales; sin ella no existe cohesión, ni acción colectiva, ni es posible alcanzar objetivos comunes. Putnam (2002) define la confianza como “un juicio de valor que hacemos sobre los demás, a partir de las normas de reciprocidad y las redes de compromiso cívico” (citado en Vives & Osorio, 2015, p.3).

La confianza implica que los otros actuarán del modo que uno espera, sus acciones no perjudican el bien y los objetivos comunes, cohesionan a los comunitarios y legitima a sus líderes. “Sin la confianza no se podría hablar de redes, ni de sistemas productivos locales ni de procesos de desarrollo endógeno” (Vasquez, 2005, p. 52).

### **3) La cooperación.**

Entendida como la acción conjunta de las personas para el logro de objetivos comunes o en beneficio de particulares, es una de las piedras angulares del capital social. Putnam (1993) al referirse a la cooperación, menciona que este es un medio a través de la cual los miembros de una red social muestran su compromiso cívico, realizan acciones en beneficio de la colectividad, para él la comunidad cívica es «aquella integrada por ciudadanos virtuosos que participan activamente en asuntos públicos, bajo condiciones de igualdad política, socializados en valores y actitudes cívicas» (citado en Vásquez-González, 2018). En comunidades rurales la cooperación consiste en entregar bienes y recursos a favor de sus miembros particulares o en beneficio de toda la comunidad. Las acciones de cooperación más conocidas son las faenas comunales, donde todos aportan con jornadas de trabajo en la construcción de infraestructura pública, como puentes, canales de riego, carreteras, y otros.

### **4) Gestión de recursos comunitarios:**

Las comunidades campesinas y rurales en el Perú, poseen ingentes cantidades de recursos que usufructúan; estas son tierras, bosques, agua, recursos mineros, y de su gestión se encargan todos de manera colectiva. En asambleas, de manera unánime, deciden que medidas tomar sobre el destino de determinados recursos. En forma colectiva distribuyen la tierra, reparten el agua, toman medidas de protección, etc.

## **5. Capital social y lucha contra la pobreza**

El capital social se ha convertido en un recurso estratégico en la búsqueda del desarrollo social y lucha contra la pobreza, por lo que está presente en las políticas públicas. Las experiencias cuentan que los sectores sociales pobres han desarrollado su capital social como estrategia de sobrevivencia, a los que han tomado los gobernantes para la implementación de programas sociales y los resultados han sido óptimos a diferencia de aquellos programas que se implementaron de forma vertical sin tomar en cuenta el capital social de la población. Distintos organismos de desarrollo han tomado el

capital social para la ejecución de políticas públicas y cada una de ellas han elaborado sus conceptos y han señalado las funciones que cumple.

### **2.2.2. El Desarrollo local**

El desarrollo tiene diversas acepciones y evoluciona conforme crece la economía de los países, también está sujeto a enfoques teórico y doctrinales. En esta investigación se entiende al desarrollo como a los:

Niveles de vida más altos. Mayor renta per cápita. Más capacidad productiva. Dominio sobre la naturaleza. La libertad que proporciona el control del entorno por parte del hombre. Crecimiento económico; pero no solo, sino acompañado de más equidad. Eliminación de la pobreza. Satisfacción de las necesidades básicas (Arendt en Solís & Limas, 2013, p. 199).

Esta definición entiende por desarrollo el bienestar del hombre, a mejores niveles de vida, con mayores rentas, con la capacidad de producir, con la libertad, con la equidad, eliminación de la pobreza. Lo económico aparece como un medio para alcanzar el bienestar humano. El desarrollo no es algo estático, es un proceso de cambio cuantitativo y cualitativo en todos los campos, como en la economía, la política y los aspectos sociales. Estos cambios pueden venir desde fuera o aflorar desde el interior de las sociedades, pero su objetivo es que cada día la gente satisfaga sus necesidades, obtenga mejores niveles de vida, mayor bienestar, y no sufra necesidades.

Un proceso complejo/sistémico de cambio/ transformación/ evolución/ adaptación de origen exógeno/ endógeno - sea reactivo / estimulado/ intervenido/ inducido- y de carácter cualitativo/ cuantitativo, mediante el cual grupos sociales/ unidades económicas/ territorios son dotados/ adquieren/ generan una nueva capacidad/ competencia/ cualidad que los potencia/ habilita para lograr/ alcanzar una mejor condición o situación más favorable que se traduce en un mayor ingreso/ calidad de vida/ nivel de bienestar (Gutierrez, 2008, p. 11).

En América latina, a partir de la década de los 90 se habla del desarrollo local, enfoque que surge por las experiencias de políticas de desarrollo que no han sido satisfactorias en todos los países, ciertas regiones territoriales al interior de los países se desarrollaban más y los otros se empobrecían o se quedaban en pobreza; las políticas públicas no tenían efectos homogéneos en el ámbito nacional y las crisis económicas

afectaban a unos más que a otros, por ejemplo en el Perú la costa se desarrolla, pero la sierra concentra la pobreza. Esta situación refleja el fracaso de las políticas tradicionales de desarrollo, la incapacidad del Estado por resolver los problemas básicos de sus sociedades más pobres, “en América Latina la creciente propuesta de lo local, viene acompañada del agotamiento del Estado como motor del desarrollo” (Cárdenas , 2002, pág. 57).

La propuesta del desarrollo local toma en cuenta las necesidades reales de la localidad y sus características socioeconómicas, culturales y políticas, también sus recursos naturales aprovechables, y en la ejecución de todo proyecto de desarrollo y políticas públicas debe estar presente la población desde su aprobación hasta la culminación, tampoco debe relegarse el capital social de la población porque este es imprescindible para el sostenimiento de las políticas públicas. El desarrollo local tiene la finalidad de mejorar la calidad de vida de la población, garantizar la dotación de los servicios básicos, entregar los derechos ciudadanos, como educación, salud e impulsar su crecimiento económico. La cita siguiente define el desarrollo local.

En términos generales, el desarrollo local implica la concertación entre los agentes —sectores y fuerzas— que interactúan en un territorio determinado y la participación permanente, creadora y responsable de ciudadanos en un proyecto común de diversas dimensiones... El fin del desarrollo local es elevar la calidad de vida de cada ciudadano y ciudadana que viven en ese territorio y contribuir al desarrollo del país” (Enriquez, 2002, p. 10).

#### **2.2.2.2. Dimensiones del desarrollo local**

##### **1) Lucha contra la pobreza:**

Los poblados rurales de la sierra del Perú se caracterizan por presentar altos niveles de pobreza y exclusión social, los indicadores de analfabetismo, de morbilidad, desempleo, desnutrición infantil y anemia, pobreza monetaria son altos. La pobreza es un flagelo humano, que los priva de sus derechos que los afecta como ser humano. Pobreza significa no tener acceso a ingresos económicos suficientes para cubrir una canasta de consumo básico (Casas & Barichelo, 2015). En estas situaciones la lucha contra la pobreza es un eje fundamental para alcanzar el desarrollo. Es un derechos de los pueblos pobres exigir al Estado la creación de programas y políticas sociales que

erradiquen la pobreza en su localidad. En el Perú existen programas sociales como “Pensión 65”, “Juntos”, “Vaso de leche”, y otros, destinados a apoyar a las poblaciones vulnerables. Los pobladores en situación precaria tienen el derecho de ser usuarios de estos programas para salir de su condición de pobre.

## **2) Desarrollo urbano**

Es el desarrollo físico del radio urbano donde habita una población. En el Perú existen pequeños poblados rurales con pocos habitantes, en todas ellas existe un centro donde se aglomera la residencia de las personas y ese centro es la parte urbana que tiende expandirse paulatinamente. Estos centros urbanos requieren de servicios básicos y de una infraestructura adecuada para que se desenvuelvan adecuadamente, puedan desarrollar sus actividades culturales, económicas, sociales, recreacionales.

Según el Ministerio de Vivienda, Construcción y Saneamiento (2011), el desarrollo urbano comprende el uso racional del suelo, donde se distribuye en áreas para usos agrícolas, residenciales, industriales, comerciales, recreacionales y espacios públicos. También se les debe dotar de servicios básicos como el de agua potable, alcantarillado, energía eléctrica.

A parte de los servicios básicos, el radio urbano debe poseer un equipamiento, debe contar con la infraestructura adecuada para educación, salud, cultura, recreación y deportes (campos deportivos), para la administración local (local municipal, comunal), para la seguridad, el ornato, el espacio público como son los parques, las plazas, las calles y otros que requiere la ciudad.

## **3) Desarrollo económico**

Consiste en el desarrollo de múltiples actividades comerciales, industriales, agrícolas, artesanales, turísticas que busca la creación de riqueza con equidad en el ámbito local. La economía es la base del bienestar social. El desarrollo económico tiene como objetivo la “valorización mayor de los recursos endógenos de cada ámbito local, tratando de impulsar actividades de diversificación productiva y promoción de nuevas empresas locales, y la organización de redes locales entre actores públicos y privados para promover la innovación productiva y empresarial en el territorio” (Alburqueque, 2004, p. 161).

Para el desarrollo económicos los pueblos pequeños rurales de base agrícola, requieren de infraestructura productiva, como canales de riego que les garantice la seguridad hídrica para la producción agrícola, carreteras de penetración hacia los campos productivos, capacidades técnicas de los productores para el manejo agrícola y ganadero, mejoramiento genético, implementación de proyectos productivos por parte del gobierno o por iniciativa de los pobladores rurales.

#### **4) Infraestructura básica.**

La infraestructura es un elemento indispensable para el desarrollo de los pueblos y los países, permite ser competitivos, reducir costos de producción, ahorrar tiempo y recursos. “Las redes de infraestructura energética, transporte, telecomunicaciones y servicios de agua potable y saneamiento constituyen un elemento central de integración del sistema económico y territorial de un país, haciendo posible las transacciones dentro de un espacio geográfico/económico determinado” (Rozas & Sánchez, 2004, p. 8). La infraestructura articula la estructura económica con el mercado en una región, país o localidad, hace posible los flujos comerciales. Para el Bid (2000) “la infraestructura es el conjunto de estructuras de ingeniería e instalaciones –por lo general, de larga vida útil– que constituyen la base sobre la cual se produce la prestación de servicios considerados necesarios para el desarrollo de fines productivos, políticos, sociales y personales”.

Los pueblos ruarles también necesitan infraestructura básica para el desarrollo de su economía. Para fines productivos y la comodidad, es imprescindible la infraestructura de las telecomunicaciones, de la energía eléctrica, de la red vial que interconecta a los pueblos con los mercados regionales y nacional; también la infraestructura educativa y sanitaria. En los pueblos rurales se observa que algunas de estas infraestructuras como carreteras, escuelas, centros de salud, son construidos en base a las faenas comunales organizadas por las juntas directivas comunales.

### **2.3. Bases conceptuales o definición de términos básicos**

**Agricultura familiar.** La agricultura de “es una forma de clasificar la producción agrícola, forestal, pesquera, pastoril y acuícola gestionada y operada por una familia y que depende principalmente de la mano de obra familiar, incluyendo tanto a mujeres como a hombres” pero en ella existen niveles como la agricultura de subsistencia, donde el agricultor apenas produce para satisfacer el consumo de la familia, la agricultura



intermedia, caracterizada por la producción de cierto excedente, la pequeña agricultura familiar consolidada es la que produce excedentes, usa tecnología, y produce excedentes y puede acumular ciertos recursos. (FAO, 2012).

**Campesino.** Es aquel que produce la tierra con sus propias fuerzas, sus instrumentos de trabajo, produce para el autoconsumo, una parte de sus productos destinan al mercado, con el dinero obtenido compran artículos de primera necesidad.

**Comunidad campesina.** Las comunidades campesinas son organizaciones de interés público, con existencia legal y personería jurídica, integradas por familias que habitan y controlan determinados territorios, ligadas por **vínculos ancestrales, sociales, económicos y culturales**, expresados en la propiedad comunal de la tierra, el trabajo comunal, la ayuda mutua, el gobierno democrático y el desarrollo de actividades multisectoriales, cuyos fines se orientan a la realización plena de sus miembros y del país» (Ley de comunidades campesinas Nro 24656. Artículo 2).

**Economía campesina.** La economía campesina no puede explicarse desde la perspectiva de la economía clásica, porque los campesinos no tienen mano de obra asalariada, el campesino se autoexplota y usa la mano de obra familiar, no tienen ganancia o utilidades, tienen excedentes, la fuerza motriz de la intensidad del trabajo no es el mercado sino la satisfacción de las necesidades familiares, cuanto más necesita la familia, más intenso será el trabajo. El campesino explota sus propias tierras y con sus propias herramientas y recursos tecnológicos (Chayanov, 1974).

**Exclusión social.** “La exclusión social está muy relacionada con los procesos que más se vinculan con la ciudadanía social, es decir, con aquellos derechos y libertades básicas de las personas que tienen que ver con su bienestar (trabajo, salud, educación, formación, vivienda, calidad de vida...)” (Jiménez, 2008, p. 174). Los excluidos sociales son los grupos humanos que se encuentran fuera de los circuitos económicos y políticos oficiales. Son los desempleados, los que no acceden a los servicios de salud, educación, empleo y otros servicios y derechos que el Estado está en la obligación de entregárselo.

**Infraestructura pública.** Son construcciones como edificios, vías carrozables, parques, y otros, construidos por el Estado o en convenio con entidades privadas, pero su finalidad es estar al servicio de la sociedad sin costo alguno.

**Junta directiva comunal.** Es el cuerpo directivo que ejerce la administración de los recursos comunales, se encarga de la ejecución y cumplimiento del reglamento y otras normas. Se observa, que también se encargan de gestionar y conducir el desarrollo de su localidad. Las Juntas directivas está ecabezada por un presidente y es elegida por los pobladores o comuneros periódicamente, en elecciones secretas, directas y universales, como también en asambleas generales a mano alzada de manera directa.

**Participacion.** La participación ciudadana es “la capacidad política y jurídica de la ciudadanía de intervenir individual y colectivamente, y de forma directa o a través de sus representantes legítimos ... en los procesos de gestión [del desarrollo local y] de la municipalidad y gobierno regional” (Grupo Propuesta, 2003, p. 2). También se debe entender que la participación, en localidades pequeñas, es el involucramiento del poblador en acciones colectivas de cooperación como en la construcción de infraestructura pública que se realiza mediante faenas comunales, donde se aporta gratuitamente, una o varias jornadas laborales. Mediante esta modalidad los pueblos pequeños construyen puentes, carreteras, locales públicos, iglesias.

**Pueblos rurales.** Son pequeños reductos urbanos, vinculados a la actividad económica primaria, como la agricultura, ganadería, pesca, forestal. En la actualidad se vinculan más al mercado, producen para el mercado, los jóvenes migran en busca de empleo y luego envían remesas de dinero a la familia que se queda en el pueblo, la actividad que se desarrolla con fuerza en la actualidad es el turismo, también están vinculados a la minería formal e informal.

**Red social.** Se entiende por red social a “un conjunto de relaciones (líneas, vínculos o lazos) entre una serie definida de elementos (nodos)” (Molina, 2004, p. 36). Estos pueden ser: “individuos, grupos, organizaciones, comunidades, sociedades globales, etcétera, que están vinculados unos a otros a través de una relación o un conjunto de relaciones [...]” (Lozares, 1996, p. 14).

#### **2.4. Bases epistemológicas.**

Existen teorías que explican la pobreza desde la perspectiva de los activos, donde los grupos sociales que no poseen activos como capital financiero, tierras, conocimientos, son los pobres. Pero según los teóricos del capital social, todas las personas tienen capital social, aunque carezcan de los otros tipos, porque el capital social está conformado por el

grupo familiar, por el grupo social al cual pertenecen, por las relaciones de amigos, vecinos, en otras palabras, el capital social es algo innato a las personas en tanto seres sociales. Ahora, estos capitales pueden ser ricos, pobres, débiles, fuertes. Cuando las personas tienen vínculos con otros grupos sociales o personas con poder económico, puede ser beneficioso para él; porque puede obtener beneficios personales, entonces se puede decir que su capital social es rico.

Por capital se entiende a todo activo que tiene la capacidad de reproducirse, que produce beneficios, y que tiene larga permanencia en el tiempo, así el capital financiero reproduce más capitales financieros por periodos largos (Uphoff, 2001). Pero existen varios tipos de activos que producen beneficios, como el capital humano, el capital cultural y el capital social, no solo existe capitales en el mundo económico o empresarial. Una persona que monta un negocio, pero tiene una gran red social de amigos, conocidos, pertenece a grupos sociales grandes y con altas capacidades adquisitivas, puede hacer más rentable su negocio que aquel que monta el mismo negocio y con una pobre relación social. En este caso las redes sociales son un capital social que genera beneficios más que el capital económico.

El capital social no solo genera beneficios individuales sino también colectivos, una de sus características fundamentales es la cooperación con el individuo o por el bien de un grupo social. Capital social es la “cooperación simple en procesos de trabajo familiares, ayuda mutua para sembrar, cosechar o realizar otras tareas. Como también para cooperar en la construcción de bienes colectivos y proporcionar servicios de beneficio común” (Flores & Rello, 2001, p. 6). Este tipo de acciones es algo natural en las comunidades rurales pequeñas, donde los individuos tienen sus redes sociales personales con la familia, amigos y otros de quienes encuentra cooperación. También los grupos sociales realizan tareas todos conjuntamente para la construcción, por ejemplo, de infraestructura pública como pueden ser carreteras, canales de riego, locales para escuelas, que beneficia a toda la colectividad. “El flujo de beneficios que se espera obtener del capital social es una acción colectiva mutuamente beneficiosa o, dicho en términos más sencillos, de cooperación” (Uphoff, 2001, pág. 119)

Se puede afirmar que, esencialmente, el capital social es una capacidad individual o colectiva para obtener beneficios aprovechando las redes sociales en la cual se está inserta, de lo contrario no se obtendrían dichos beneficios. Muchos beneficios se obtienen

del capital social, que sin él o de manera individual, aislado de todos, sería imposible obtenerlos (Flores & Rello, 2001).

El capital social tiene implicancia directa en el desarrollo de una localidad y en el bienestar de la población, porque de manera mancomunada con la cooperación de todos se puede construir servicios para el bienestar social.

La sinergia entre el capital social y la movilización de recursos ha permitido a las comunidades tener mejores condiciones de vida de las que tendrían de otra forma. Ha contribuido a crear capacidades básicas, convirtiéndose en un aporte positivo en el combate a la pobreza. Al mitigar la pobreza, suaviza las expresiones de la exclusión social en términos de privación material y participación social. Con todo, la existencia de capital social no es suficiente para sustituir la escasez de otros capitales, sea capital físico (acceso a la tierra), tecnológico, financiero, u otro (Flores & Rello, 2001, pág. 222).

El capital social permite erradicar la pobreza, integrar a la gente, erradicar la exclusión social, sin embargo, es necesario la existencia de otros capitales como tierra, tecnología, capital financiero para que la población pueda salir por completo de su situación de pobreza. El capital social siempre fue algo propio, esencial y estratégico en la lucha contra la pobreza y el desarrollo de los pueblos segregados por el Estado. Lo cual no niega que el “desarrollo necesita del conjunto de capitales, es decir, el natural, el físico, el humano y el social” (Díaz & Figueras, 2004, p. 256).

En los pueblos pobres existe mayor capital social que en el seno de grupos sociales de clase media o alta, justamente debido a que son pobres; y este es un recurso para sobrevivir a la pobreza, lograr bienestar común en base a la cooperación. En muchos pueblos, los mismos ciudadanos ha construido su sistema de agua potable, sus escuelas, carreteras, el Estado no tiene presencia en ellos. Entre el capital social y el desarrollo local existe una estrecha relación. El desarrollo de los pueblos exige la formación y consolidación de capitales sociales, basados en la confianza y la cooperación.

## CAPITULO III. METODOLOGÍA

### 3.1. **Ámbito.**

El estudio se ha llevado a cabo en la Comunidad Campesina de San Juan de Marambuco. La cual es un poblado rural ubicado a 10km de la ciudad de Santa María del Valle, capital del distrito del mismo nombre, provincia y región Huánuco.

### 3.2. **Población y selección de la muestra.**

#### 3.2.1. **Población.**

La población estará constituida por los comuneros que residen en la misma localidad e inscritos en el padrón de la comunidad campesina que en total son 182 (Padrón de comuneros de la Comunidad Campesina San Juan de Marambuco, 2023).

#### 3.2.2. **La muestra.**

La muestra estuvo conformada por 124 comuneros, todos tuvieron la misma probabilidad de ser seleccionados como elementos conformantes de la muestra. La fórmula para hallar el tamaño de la muestra fue el siguiente:

$$n = \frac{N * e^2 * p * q}{e^2(N - 1) + z^2 * p * q}$$

Donde:

n = Tamaño de la muestra.

z = Nivel de confianza 0.95.

p = 50 = 0.50. Proporción de población que tiene la característica de interés.

q = 50 = 0.50. Proporción de población que no tiene las características de interés.

N = Población (182)

e = Error 5% = 0.05

Remplazando valores se tiene:

$$n = \frac{182 * 1.96^2 * 0,50 * 0,50}{0,05^2(182 - 1) + 1.96^2 * 0,50 * 0,50}$$

$$n = \frac{182 * 3.8416^2 * 0.50 * 0.50}{0.05^2(181) + 3.8416 * 0,50 * 0.50}$$

$$n = \frac{174.7928}{1.4129} = 123.7$$

### 3.3. Nivel, tipo y diseño de estudio

#### 3.3.1. Nivel de estudio.

El presente estudio fue correlacional, los estudios de este nivel miden los niveles de asociación de la variable independiente en la dependiente (Hernández et al, 2018). En esta investigación se midieron los efectos de la variable capital social en el desarrollo local.

#### 3.3.2. Tipo de estudio.

Este estudio fue de tipo aplicado, sus resultados permitieron conocer los efectos del capital social en el desarrollo local. los estudios aplicado se realizan con la finalidad de resolver problemas concretos, lo que implica que sus resultados pueden, también contener conocimientos teóricos (Carrasco, 2006).

#### 3.3.3. Diseño de investigación.

El diseño de investigación fue no experimental seccional. Se han medido las variables una sola vez.

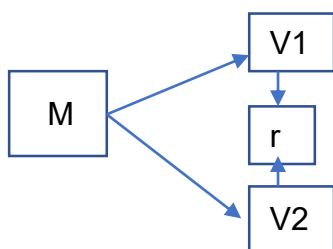

Donde:

M = Muestra

X = Variable independiente

Y = Variable dependiente

r = Correlación

### 3.4. Métodos, Técnicas e instrumentos.

#### 3.4.1. Métodos

El estudio se ha llevado a cabo con la metodología cuantitativa, pero también recurrió a los métodos universales como al deductivo-inductivo y al análisis y síntesis.

### 3.4.2. Técnicas

La técnica utilizada para recabar la información fue la encuesta. Para la recolección de información teórica y conceptual se utilizó la técnica de revisión bibliográfica.

### 3.4.3. Instrumentos

Los instrumentos utilizados fueron las fichas bibliográficas y el cuestionario. Con este último se ha recabado información de los comuneros de la comunidad campesina de San Juan de Marambuco.

#### 3.4.3.1. Validación de instrumento.

El cuestionario de recolección de información de campo fue validado por tres expertos, todos ellos docentes de la Escuela Profesional de Sociología.

#### 3.4.3.2. Confiabilidad del instrumento.

Para medir la confiabilidad del instrumento se ha recolectado información de una muestra piloto conformada por 15 comuneros de San Juan de Marambuco, quienes no conformaron la muestra de estudio. Los datos de los cuestionarios se han procesado con Alfa de Crombach para medir su confiabilidad. El resultado indica que los instrumentos son de alta confiabilidad.

Estadística de fiabilidad

Cuestionario	Alfa de Crombach	Nro de elementos
Capital social comunitario	0,89	16
Desarrollo local	0,87	15

### 3.5. Procedimiento

Para la recolección de la información se solicitó permiso a la Junta directiva comunal de San Juan de Marambuco, luego se les informó a los comuneros sobre los objetivos de la investigación, el contenido del cuestionario y que la participación es voluntaria. La aplicación del cuestionario estuvo a cargo de la tesista y sus colaboradores.

### 3.6. Plan de tabulación y análisis de datos estadísticos.

Los datos recolectados fueron presentados en tablas de frecuencia según las dimensiones de cada una de las variables y se hizo la contrastación de las hipótesis a través de la estadística inferencial.

### **3.7. Consideraciones éticas.**

El desarrollo de la presente investigación ha cuidado la integridad, física, moral, económica de los participantes en la investigación y también de la comunidad de San Juan de Marambuco. Antes de iniciar con la administración de los cuestionarios, los participantes fueron informados de los objetivos de la investigación y cada uno de ellos firmaron el consentimiento informado.



## CAPITULO IV. RESULTADOS

### 4.1. Análisis descriptivo

#### Información sociodemográfica

Tabla 1: Edad de los campesinos de la Comunidad de San Juan de Marambuco

Edad	Frecuencia	Porcentaje válido	Porcentaje acumulado
22 - 25	5	4,0	4,0
26 - 30	19	15,3	19,4
31 - 35	30	24,2	43,5
36 - 40	11	8,9	52,4
41 - 45	30	24,2	76,6
46 - 50	8	6,5	83,1
51 - 55	11	8,9	91,9
56 - 60	7	5,6	97,6
61 - 65	3	2,4	100,0
Total	124	100,0	

Figura 1: Edad de los campesinos de la Comunidad de San Juan de Marambuco

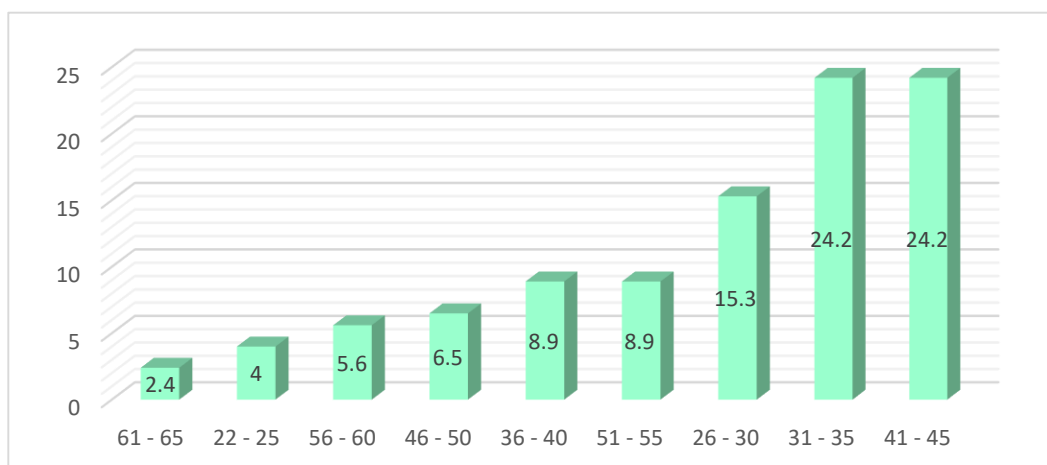

El rango de edad de los comuneros de la comunidad campesina de San Juan de Marambuco es de los 22 a los 65 años. El 83% son menores de 50 años. El mayor porcentaje se concentra en dos segmentos de los 31 a 35 y de 41 a 45 años. Existe una población pequeña de 2,4% de personas adultas de 61 a 65 años.

Tabla 2: Género de de los campesinos de la Comunidad de San Juan de Marambuco

Género	Frecuencia	Porcentaje válido	Porcentaje acumulado
Masculino	104	83,9	83,9
Femenino	20	16,1	100,0
Total	124	100,0	

Figura 2: Género de de los campesinos de la Comunidad de San Juan de Marambuco

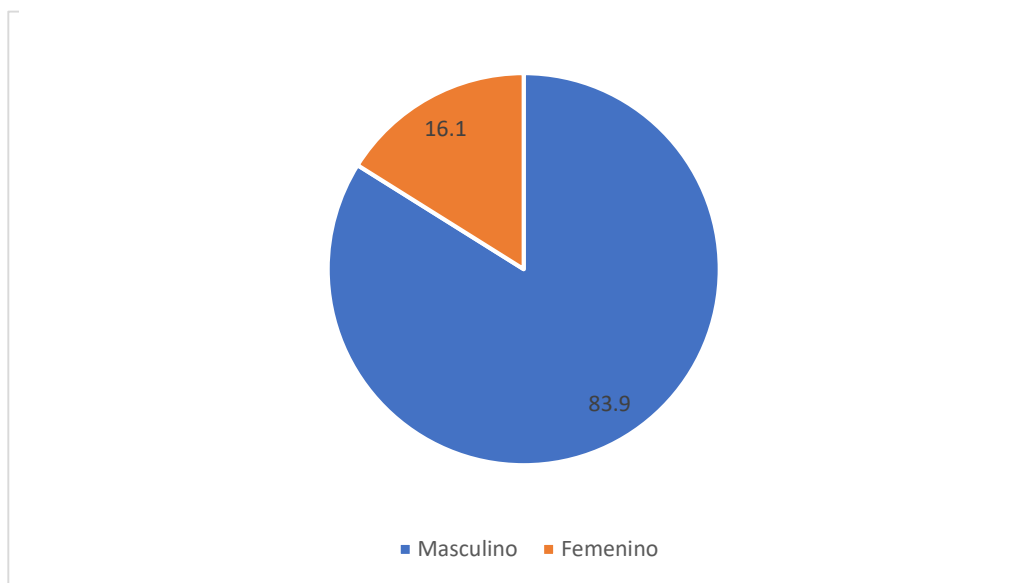

La población encuestada estuvo conformada por el 83% de género masculino y 16,1% por el género femenino. Esto se explica porque el jefe de hogar en comunidades rurales son los hombres; las mujeres asumen dicha función en caso de ausencia del esposo o cuando no han contraído matrimonio.

Tabla 3: Escolaridad de los campesinos de la Comunidad de San Juan de Marambuco

Nivel de escolaridad	Frecuencia	Porcentaje válido	Porcentaje acumulado
Sin escolaridad	20	16,1	16,1
Primaria incompleta	18	14,5	30,6
Primaria completa	33	26,6	57,3
Secundaria incompleta	31	25,0	82,3
Secundaria completa	22	17,7	100,0

Figura 3: Escolaridad de los campesinos de la Comunidad de San Juan de Marambuco

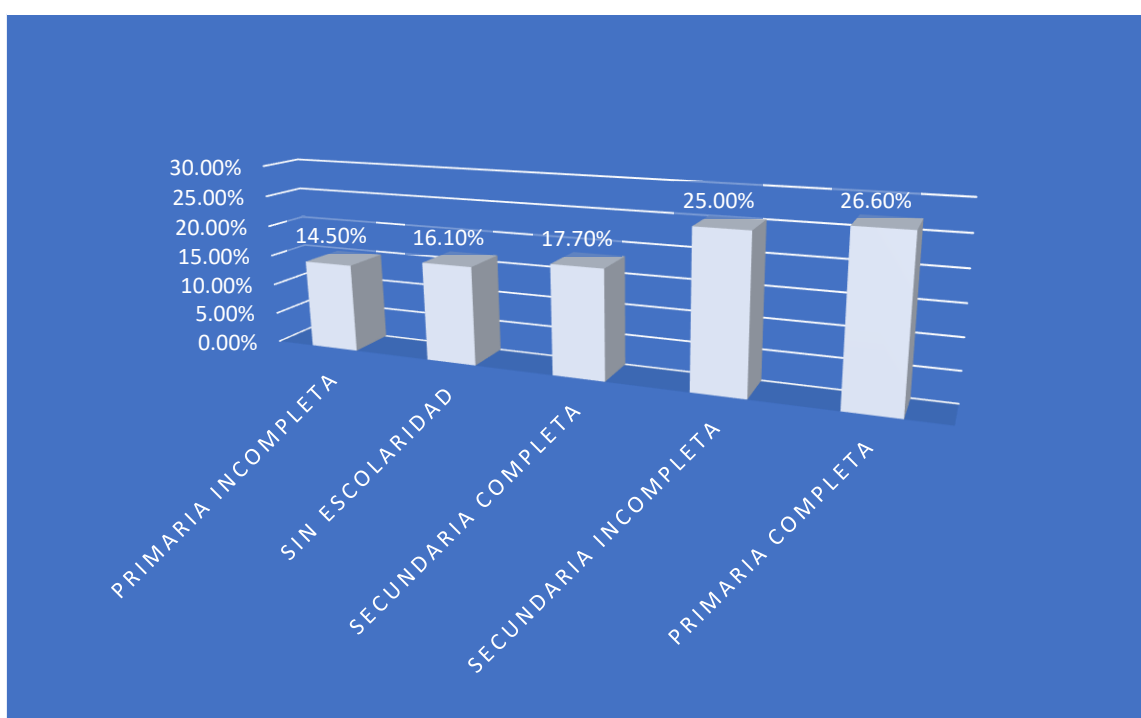

El nivel de escolaridad de los campesinos de la Comunidad de San Juan de Marambuco, no es lo óptimo. Existe una población de 14.50% que posee estudios de primaria incompleta; el 26,6 tiene primaria completa; el 16,1% no tiene escolaridad, se encuentra en situación de analfabetismo; el 17,7% ha concluido la secundaria; el 25% ha culminado estudios de secundaria. El nivel de escolaridad es bajo del 82.3% de la población.

Tabla 4. Actividad económica de los comuneros de San Juan de Marambuco

Actividad económica	Frecuencia	Porcentaje válido	Porcentaje acumulado
Agricultor	82	66,1	66,1
Bodeguero	3	2,4	68,5
Ama de casa	6	4,8	73,4
Obrero	11	8,9	82,3
Transportista	5	4,0	86,3
Comercio ambulatorio	17	13,7	100,0
Total	124	100,0	

Figura 4: Actividad económica de los comuneros de San Juan de Marambuco

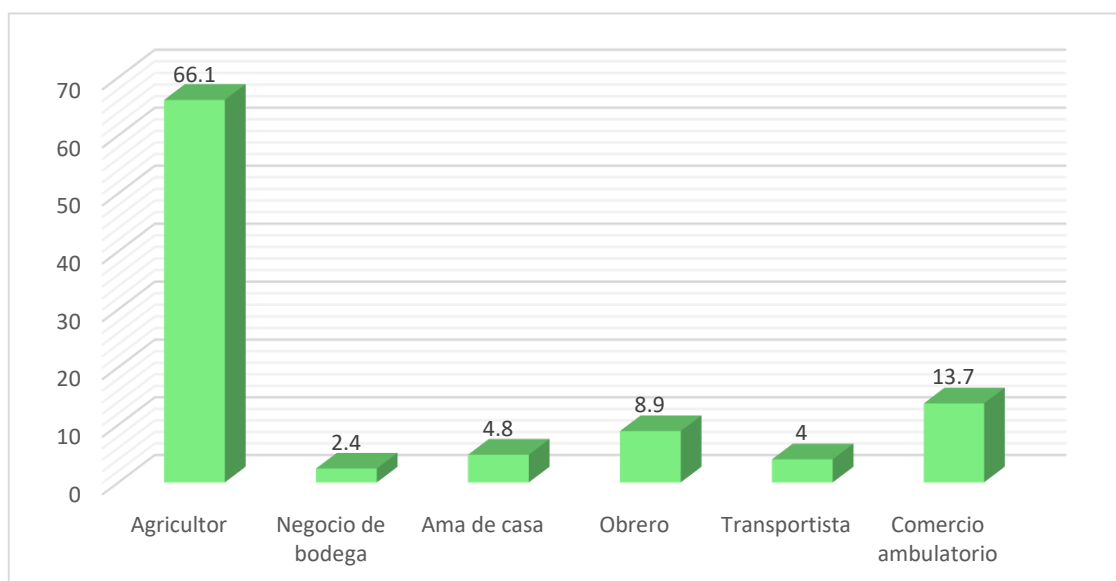

Este cuadro refleja la actividad económica principal de los comuneros de San Juan de Marambuco, pero es necesario aclarar aquellos que se dedican a diversas actividades no han abandonado de forma total a la agricultura, se dedican a ella en menor escala. El 66,1% tiene a la agricultura como su actividad económica principal y cotidiana; el 2,4% se dedica a la venta de productos en su propia bodega; el 4,8% es ama de casa; el 8,9% es obrero de construcción civil; el 4% se dedica a brindar servicios en el transporte público; y el 13,7% es comerciante ambulatorio en el distrito de Santa María del Valle y en la ciudad de Huánuco. Los campesinos de Marambuco son multifuncionales no son exclusivamente agricultores.

Tabla 5: Ingreso económico mensual de los comuneros de San Juan de Marambuco

Ingresos	Frecuencia	Porcentaje válido	Porcentaje acumulado
400 - 600	55	44,4	44,4
601 - 800	43	34,7	79,0
801 - 1000	8	6,5	85,5
1001 - 1200	10	8,1	93,5
1201 - 1400	5	4,0	97,6
1401 - 1500	3	2,4	100,0
Total	124	100,0	

Figura 5: Ingreso económico mensual de los comuneros de San Juan de Marambuco

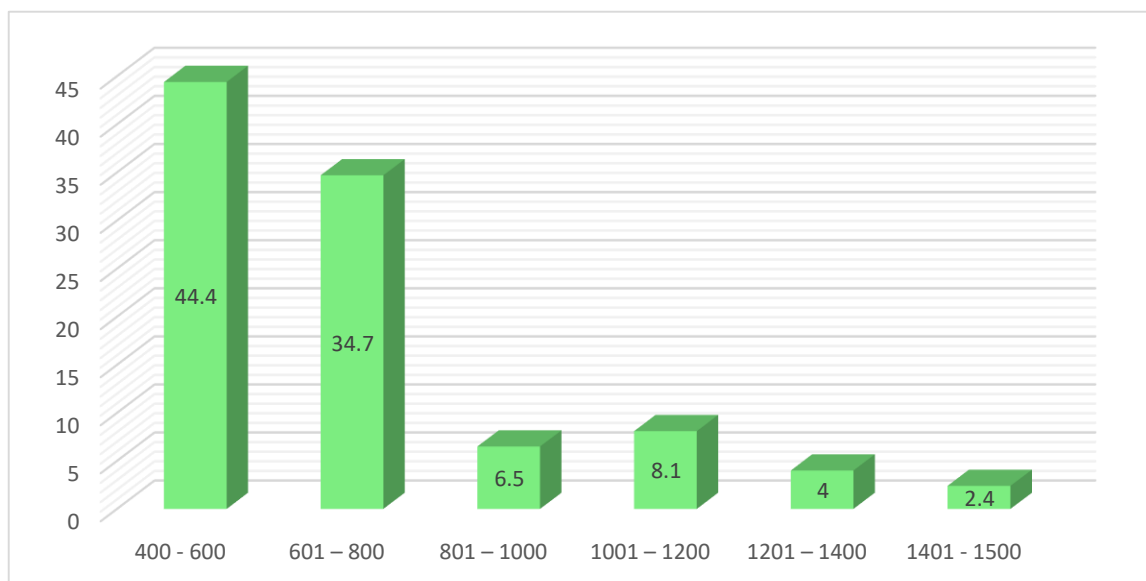

Los comuneros de San Juan de Marambuco tienen ingresos económicos mensuales que oscila entre los s/400.00 a s/1500.00. Se observa que el 44,4% apenas percibe la suma entre s/400.00–s/600.00 nuevos soles; otro porcentaje alto de 34,7%, entre s/600 a s/800. Un grupo minoritario percibe ingresos mayores a s/1000.00 nuevos soles; el 2,4% tiene ingresos entre 1400 y 1500 nuevos soles. Estos datos indican que los campesinos de San Juan de Marambuco se encuentran en situaciones de pobreza, sus ingresos no son suficientes para satisfacer sus necesidades básicas.

## Dimensiones de la variable Capital social comunitario

Tabla 6: Cumplimiento de las normas de la comunidad por los Campesinos de San Juan de Marambuco

Nivel de cumplimiento de normas	Frecuencia	Porcentaje válido	Porcentaje acumulado
Bajo	6	4,8	4,8
Medio	47	37,9	42,7
Alto	71	57,3	100,0
Total	124	100,0	

Figura 6: Cumplimiento de las normas de la comunidad por los Campesinos de San Juan de Marambuco

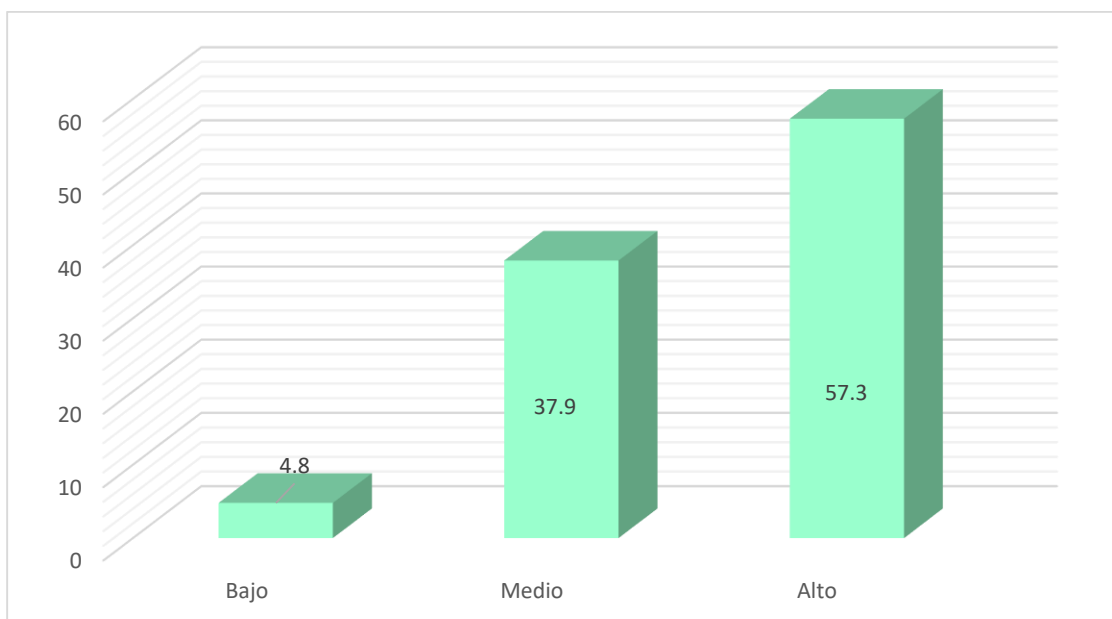

Respecto a las normas de la comunidad, los campesinos dicen cumplirlas, respetarlas. Las tradiciones, los acuerdos son cumplidos, y las autoridades son respetadas. El 57% de los campesinos dicen cumplir las normas a nivel alto, el 37,9% cumple a nivel medio; y el 4,8%, a nivel bajo.

Tabla 7: Nivel de confianza de los campesinos de la comunidad de San Juan de Marambuco

Nivel de confianza	Frecuencia	Porcentaje válido	Porcentaje acumulado
Medio	51	41,1	41,1
Alto	73	58,9	100,0
Total	124	100,0	

Figura 7: Nivel de confianza de los campesinos de la comunidad de San Juan de Marambuco

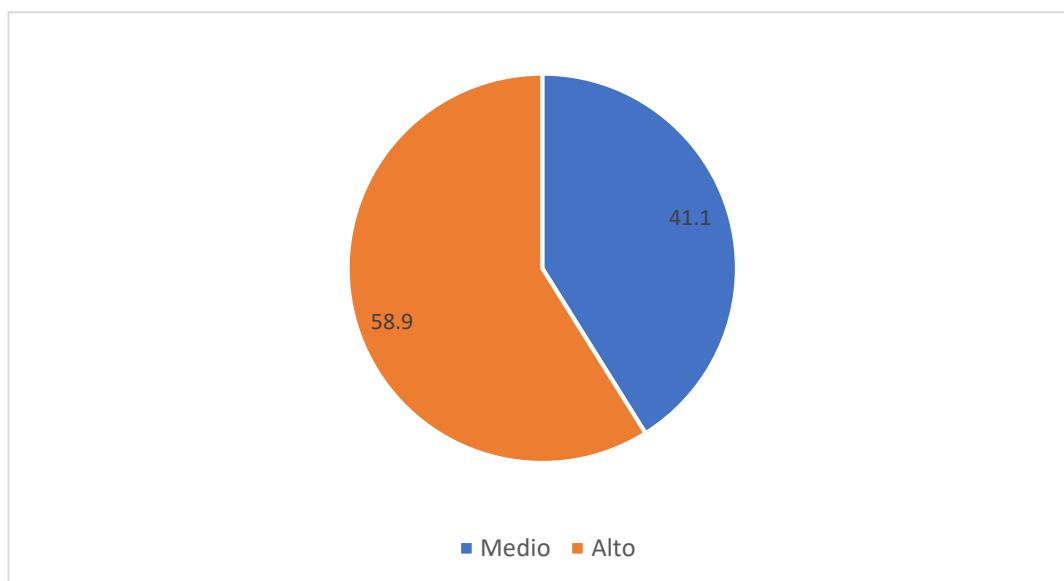

Los datos evidencian que en la comunidad campesina en estudio existe confianza entre los vecinos y también confían en sus líderes o autoridades locales. El 58,9% tiene confianza alta; y el 41,1 de nivel intermedio.

Tabla 8: Niveles de cooperación de los campesinos de la Comunidad de San Juan de Marambuco

Niveles de cooperación	Frecuencia	Porcentaje válido	Porcentaje acumulado
Bajo	1	,8	,8
Medio	82	66,1	66,9
Alto	41	33,1	100,0
Total	124	100,0	

Figura 8: Niveles de cooperación de los campesinos de la Comunidad de San Juan de Marambuco

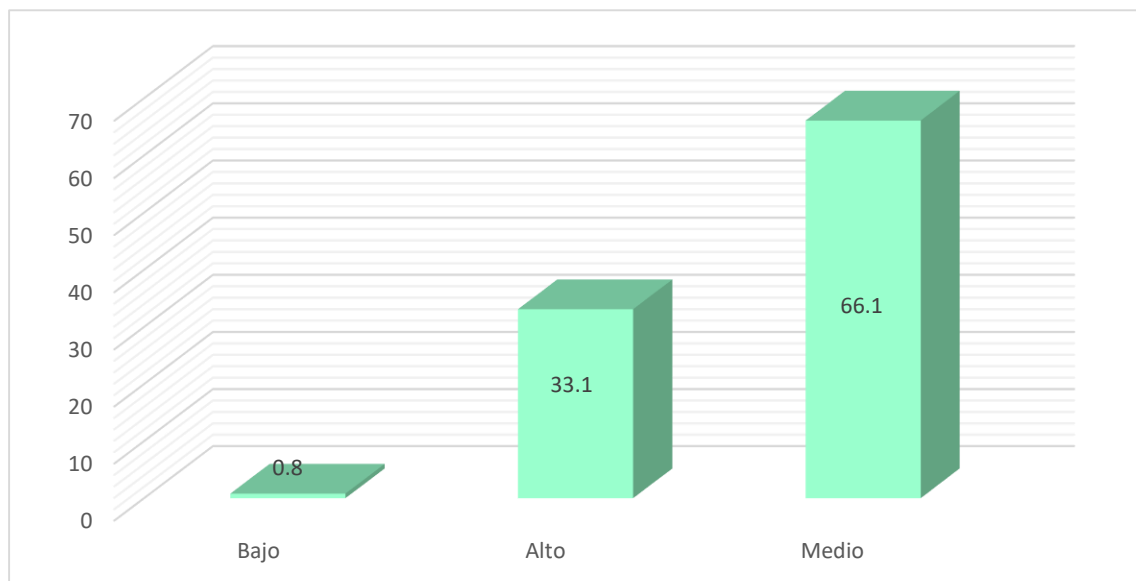

En la comunidad de San Juan de Marambuco también existe elevados niveles de cooperación. Es decir, los comuneros están presentes en las faenas comunales, el cual consiste en realizar trabajos físicos de bien común, como la construcción de caminos, puentes, locales, carreteras; donación de bienes y otros. El 33,1% tiene altos niveles de cooperación y el 66,1% coopera a nivel intermedio; y un pequeño porcentaje de 0,8% tiene bajos niveles de cooperación.



Tabla 9: Niveles de participación de los campesinos de la Comunidad de San Juan de Marambuco en la Gestión de recursos

Participación	Frecuencia	Porcentaje válido	Porcentaje acumulado
Bajo	3	2,4	2,4
Medio	85	68,5	71,0
Alto	36	29,0	100,0
Total	124	100,0	

Figura 9: Nivel de participación de los campesinos de la Comunidad de San Juan de Marambuco en la Gestión de recursos

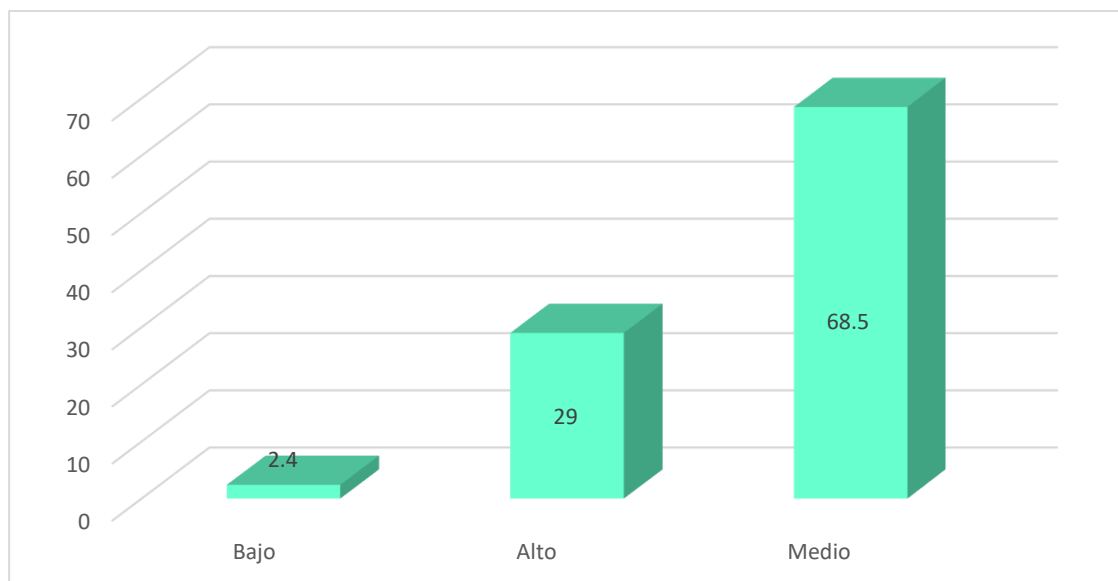

Los datos ponen de relieve que los campesinos participan en la gestión de sus recursos comunales, como del agua, la tierra y otros, como también en su vigilancia y cuidado. El 29,0% tiene una alta participación en la gestión; el 68,5% participa a nivel medio; y el 2,4%, a nivel bajo.

## Dimensiones de la variable Desarrollo local

Tabla 10: Participación de los campesinos de la Comunidad de San Juan de Marambuco en la Lucha contra la pobreza

Nivel de Participación	Frecuencia	Porcentaje válido	Porcentaje acumulado
Bajo	12	9,7	9,7
Medio	66	53,2	62,9
Alto	46	37,1	100,0
Total	124	100,0	

Figura 10: Participación de los campesinos de la Comunidad de San Juan de Marambuco en la Lucha contra la pobreza

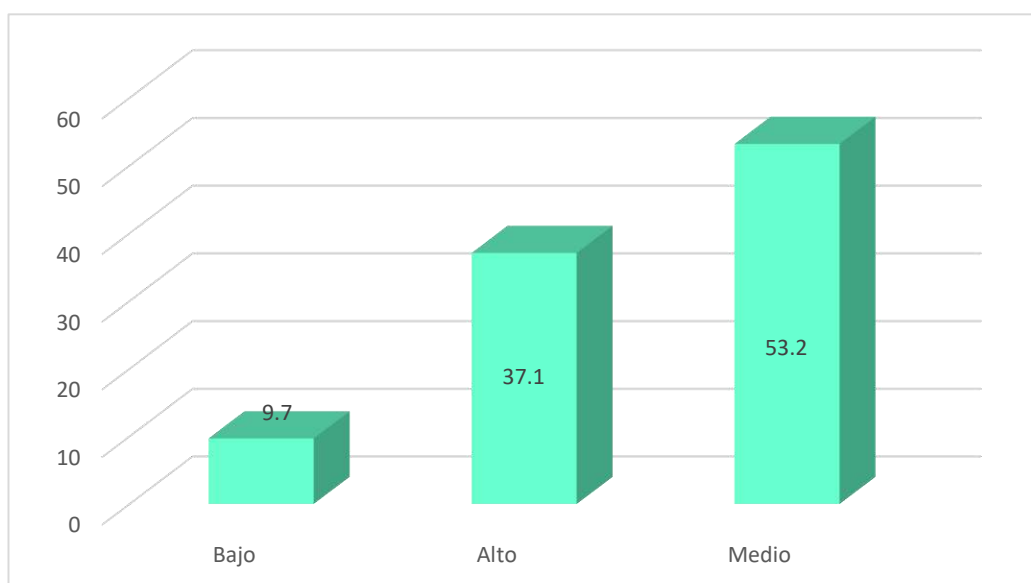

Los campesinos, tienen la capacidad y la voluntad de reclamar que los programas de lucha contra la pobreza se implementan en sus comunidades, porque consideran que los campesinos se encuentran en situación de pobreza y los programas coadyuvarían en la mejora de su calidad de vida. El 37,1% tendría alta participación en la lucha contra la pobreza; el 53,2% un nivel medio; y un bajo nivel el 9,7%.

Tabla 11: Participación de los campesinos de la Comunidad de San Juan de Marambuco en el desarrollo económico

Nivel de Participación	Frecuencia	Porcentaje válido	Porcentaje acumulado
Medio	38	30,6	30,6
Alto	86	69,4	100,0
Total	124	100,0	

Figura 11: Participación de los campesinos de la Comunidad de San Juan de Marambuco en el desarrollo económico

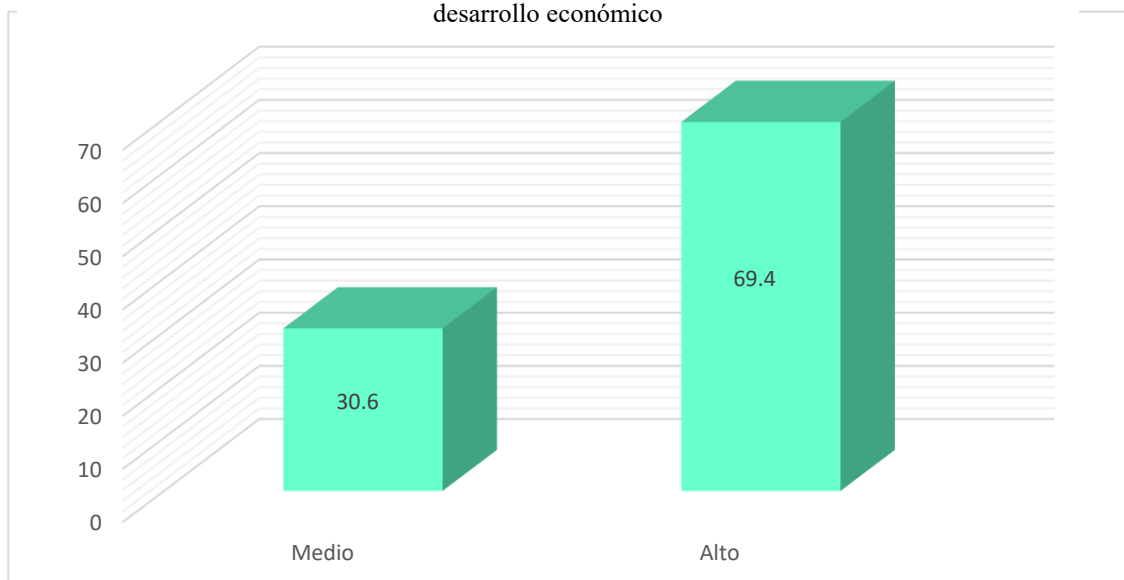

Según los datos de la tabla y la figura los campesinos tienen una alta participación en proyectos productivos, en mantenimiento de canales de riego y en la construcción de vías carrozables hacia los campos productivos. El 69,4% de los campesinos participan en un nivel alto en el desarrollo económico; y el 30,6%, en nivel medio.

Tabla 12 Participación de los campesinos de la Comunidad de San Juan de Marambuco en el Desarrollo Urbano

Nivel de Participación	Frecuencia	Porcentaje válido	Porcentaje acumulado
Medio	55	44,4	44,4
Alto	69	55,6	100,0
Total	124	100,0	

Figura 12: Participación de los campesinos de la Comunidad de San Juan de Marambuco en el Desarrollo Urbano

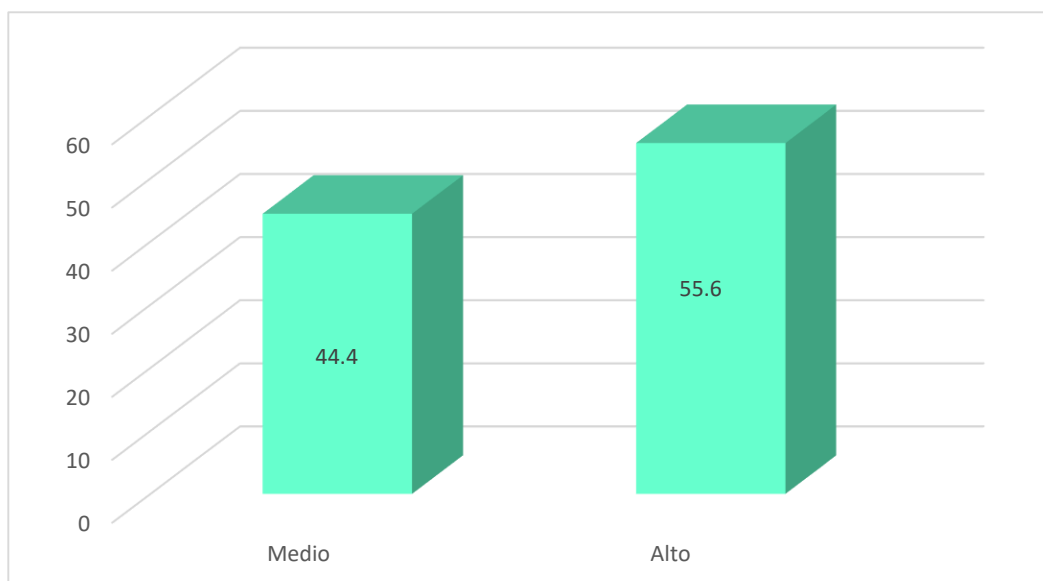

En el desarrollo urbano los campesinos participan masivamente en el cuidado de sus calles, parques, ornato del pueblo. El 55,6% tiene un alto involucramiento; y el 44,4%, de nivel intermedio; no aparece ningún porcentaje que participa a nivel bajo.

Tabla 13: Participación de los campesinos de la Comunidad de San Juan de Marambuco  
En el desarrollo de infraestructura Básica

<b>InfaestructBas1</b>			
Nivel de Participación	Frecuencia	Porcentaje válido	Porcentaje acumulado
Bajo	3	2,4	2,4
Medio	64	51,6	54,0
Alto	57	46,0	100,0
Total	124	100,0	

Figura 13: Participación de los campesinos de la Comunidad de San Juan de Marambuco  
Desarrollo de infraestructura Básica

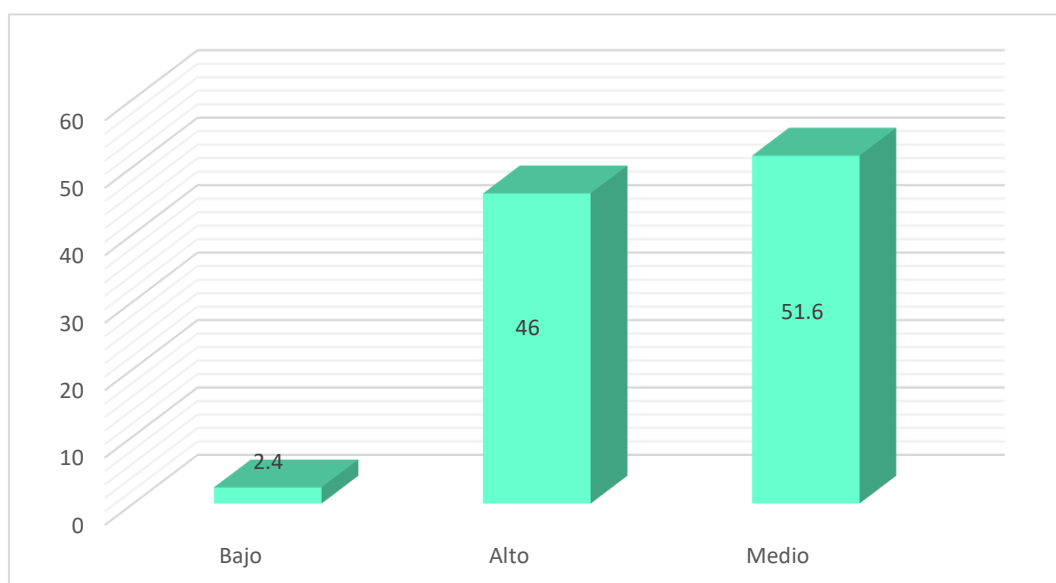

Los campesinos, se encargan de construir y mantener su infraestructura básica, construyen carreteras, puentes; se encargan del mantenimiento de la infraestructura de la escuela u otra obra pública. Solo el 2,4% tiene una baja participación en el desarrollo económico; el 46%, de nivel alto, y el 51,6%, de nivel medio.

**Variable: Capital social.**

Tabla 14: Niveles de Capital Social de los campesinos de la Comunidad de San Juan de Marambuco

Capital Social			
Nivel de Capital Social	Frecuencia	Porcentaje válido	Porcentaje acumulado
Medio	53	42,7	42,7
Alto	71	57,3	100,0
Total	124	100,0	

Figura 14: Niveles de Capital Social de los campesinos de la Comunidad de San Juan de Marambuco

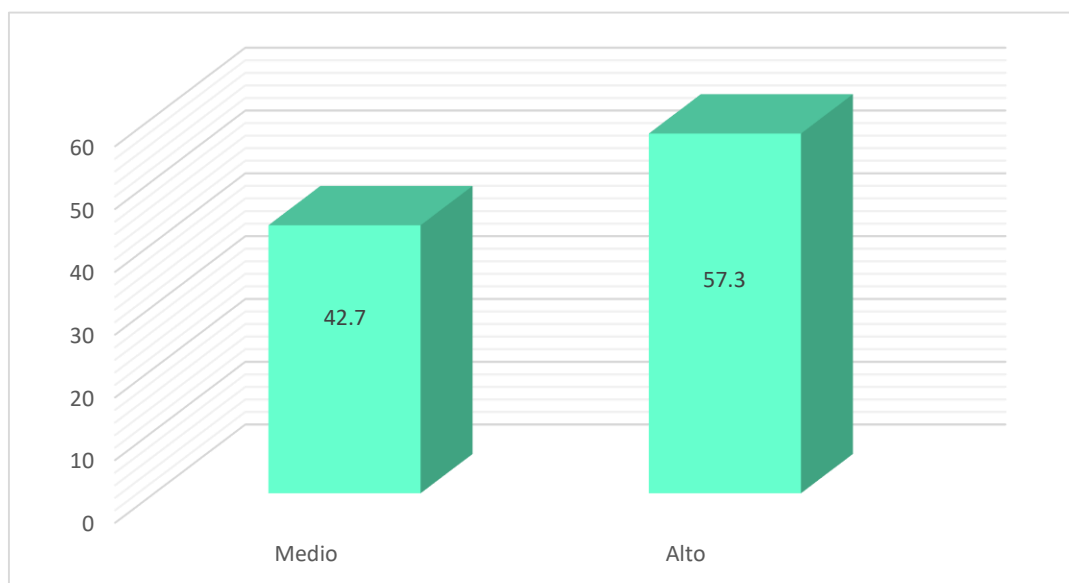

Esta tabla muestra que la comunidad campesina de San Juan de Marambuco es rico en capital social comunitario. El 57,3% posee un alto capital social, es decir, respetan las normas, tienen confianza en sus vecinos y autoridades; también son muy cooperadores. El 42,7% poseen dicho capital de nivel intermedio.

## Variable: Desarrollo local

Tabla 15: Percepción de los campesinos de la Comunidad de San Juan de Marambuco sobre el Desarrollo local

Desarrollo Local			
Nivel de Desarrollo Local	Frecuencia	Porcentaje válido	Porcentaje acumulado
Medio	37	29,8	29,8
Alto	87	70,2	100,0
Total	124	100,0	

Figura 15: Participación de los campesinos de la Comunidad de San Juan de Marambuco En el Desarrollo local

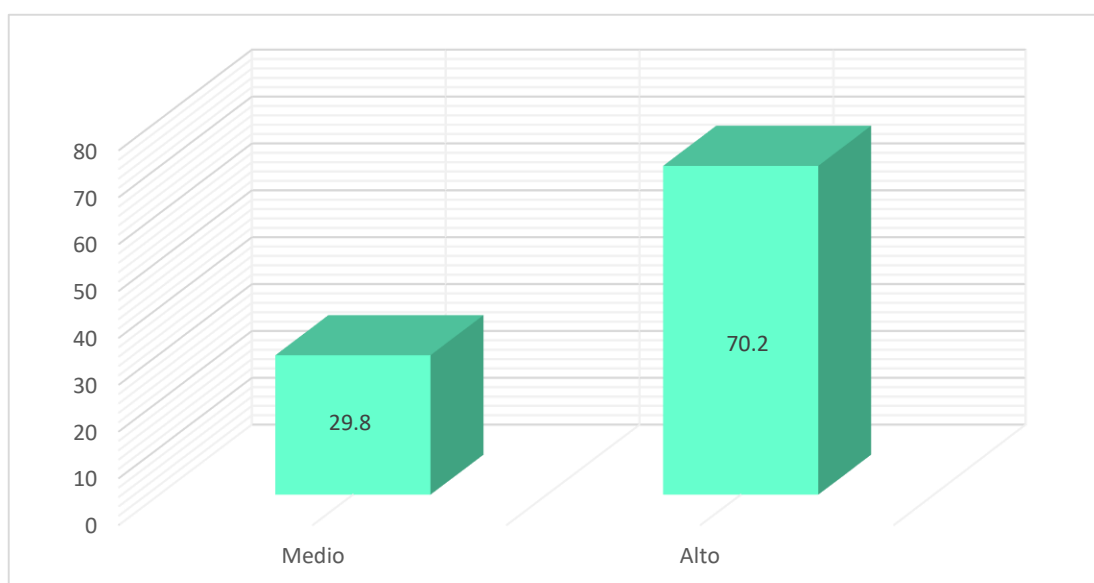

Los datos demuestran que el 70,2% de los campesinos perciben que su comunidad tiene un desarrollo local alto en base a su participación; el 29,8% manifiesta que el desarrollo es de nivel medio. Ningún porcentaje percibe que su localidad tiene un bajo desarrollo.

## 4.2. Análisis inferencial

Contrastación de hipótesis

Hipótesis general

Ho. El capital social comunitario no contribuye significativamente en el desarrollo local en la comunidad campesina de San Juan de Marambuco en el 2018-2022.

Hi. El capital social comunitario contribuye significativamente en el desarrollo local en la comunidad campesina de San Juan de Marambuco en el 2018-2022.

Significación bilateral  $p = 0,05$

			Capital Social Comunitario	Desarrollo Local
Rho de Spearman	Capital Social Comunitario	Coeficiente de correlación	1,000	,670
		Sig. (bilateral)	.	,000
		N	124	124
	Desarrollo Local	Coeficiente de correlación	,670	1,000
		Sig. (bilateral)	,000	.
		N	124	124

La tabla muestra un coeficiente de correlación  $\rho=670$ , y la significación bilateral de  $p=0,000$  la cual es menor a  $0,05$ . Esto significa que debe aceptarse la hipótesis de investigación y negar la nula. El coeficiente indica que el Capital social comunitario tiene influencia alta en el desarrollo local. Estos datos demuestran que las organizaciones comunales, muy al margen del estado, con su participación comunal, con el respeto a las normas, con la cohesión de las redes sociales, con la confianza entre ellos, contribuyen enormemente con el desarrollo local de los poblados rurales.



### Hipótesis específica 1

Ho. El capital social comunitario no contribuye significativamente en la lucha contra la pobreza en la comunidad campesina de San Juan de Marambuco en el 2018-2022.

Hi. El capital social comunitario contribuye significativamente en la lucha contra la pobreza en la comunidad campesina de San Juan de Marambuco en el 2018-2022.

Significación bilateral  $p = 0,05$

			<b>Correlaciones</b>	
			Capital Social Comunitario	Lucha contra la pobreza
Rho de Spearman	Capital Social Comunitario	Coeficiente de correlación	1,000	,642
		Sig. (bilateral)	.	,000
		N	124	124
	Lucha contra la pobreza	Coeficiente de correlación	,642	1,000
		Sig. (bilateral)	,000	.
		N	124	124

La significancia bilateral es  $p=0,000<0,05$  indica que existe una asociación significativa entre las dos variables y esta es de nivel moderada y positiva porque el coeficiente es  $\rho=0,642$ . Por tanto, se acepta la hipótesis de investigación y se rechaza la nula. El capital social comunitario contribuye a nivel alto en la lucha contra la pobreza en la comunidad de San Juan de Marambuco. El capital social es un factor que tiene mucha fuerza en la lucha contra la pobreza, la construcción de infraestructura básica, el reclamo de los programas sociales permite que los comuneros tengan una mejor calidad de vida.

## Hipótesis específica 2

Ho. El capital social comunitario no impulsa el desarrollo económico en la comunidad campesina de San Juan de Marambuco en el 2018-2022.

Hi. El capital social comunitario impulsa el desarrollo económico en la comunidad campesina de San Juan de Marambuco en el 2018-2022.

Significación bilateral  $p = 0,05$

			Correlaciones	
			Capital Social Comunitario	Desarrollo Económico
Rho de Spearman	Capital Social Comunitario	Coefficiente de correlación	1,000	,644
		Sig. (bilateral)	.	,000
		N	124	124
	Desarrollo Económico	Coefficiente de correlación	,644	1,000
		Sig. (bilateral)	,000	.
		N	124	124

Esta prueba de hipótesis arroja una significancia bilateral  $p=0,000 < 0,05$  la cual indica que la asociación entre las dos variables es significativa. Por lo que se rechaza la hipótesis nula y se acepta la de investigación. El coeficiente  $\rho=0,644$  equivale a una asociación alta y positiva. Según este coeficiente el capital social comunitario tiene alta contribución con el desarrollo económico de la comunidad, y cuanto más alto es el capital social mayor es el desarrollo económico. La asociatividad, la participación comunal, y todas las acciones que realizan los comuneros de forma mancomunada, contribuyen con la mejora de los ingresos económicos de los comuneros, en otras palabras, impulsa el desarrollo económico de la localidad.

Hipótesis específica 3.

Ho. El capital social comunitario no contribuye en el desarrollo urbano en la comunidad campesina de San Juan de Marambuco en el 2018-2022.

Hi. El capital social comunitario contribuye en el desarrollo urbano en la comunidad campesina de San Juan de Marambuco en el 2018-2022

Significación bilateral  $p = 0,05$

			<b>Correlaciones</b>	
			Capital Social Comunitario	Desarrollo Urbano
Rho de Spearman	Capital Social Comunitario	Coeficiente de correlación	1,000	,782
		Sig. (bilateral)	.	,000
		N	124	124
	Desarrollo Urbano	Coeficiente de correlación	,782	1,000
		Sig. (bilateral)	,000	.
		N	124	124

Esta prueba de hipótesis ha arrojado la significancia bilateral  $p=0,000 < 0,05$ , lo que implica que existe una correlación significativa entre las dos variables de la hipótesis. Pero esta correlación tiene el coeficiente  $\rho=0,782$ , lo que quiere decir, que es fuerte y positiva. Por tanto, se afirma que el capital social comunitario tiene una alta contribución en el desarrollo urbano de la comunidad de San Juan de Marambuco; es decir los comuneros se encargan de cuidar las calles, mejorar el ornato público, mejoran y realizan el mantenimiento de las instituciones públicas como del colegio, la escuela y el Centro de Salud.

Hipótesis específica 4.

Ho. El capital social comunitario no contribuye significativamente en el desarrollo de la infraestructura básica en la comunidad campesina de San Juan de Marambuco en el 2018-2022.

Hi. El capital social comunitario contribuye significativamente en el desarrollo de la infraestructura básica en la comunidad campesina de San Juan de Marambuco en el 2018-2022.

Significación bilateral  $p = 0,05$

<b>Correlaciones</b>			Capital Social Comunitario	Infraestructura Básica
Rho de Spearman	Capital Social Comunitario	Coeficiente de correlación	1,000	,688
		Sig. (bilateral)	.	,000
		N	124	124
	Infraestructura Básica	Coeficiente de correlación	,688	1,000
		Sig. (bilateral)	,000	.
		N	124	124

Entre las dos variables de la hipótesis existe una asociación significativa, porque  $p=0,000 < 0,05$ , lo que indica que debe aceptarse la hipótesis de investigación y rechazar la nula. El coeficiente  $\rho=0,688$  que equivale a asociatividad alta y positiva, permite afirmar que el capital social comunitario contribuye con el desarrollo de la infraestructura básica de la comunidad de San Juan de Marambuco. Esto demuestra que el capital social, como la asociatividad, la confianza y otros impulsa a los comuneros a construir puentes, carreteras, pequeñas escuelas, centros de salud; que conlleva mejorar la infraestructura básica de la comunidad.

## CAPITULO V. DISCUSIÓN

La prueba de hipótesis ha demostrado que el capital social comunitario tiene contribución significativa en el desarrollo local de la comunidad de San Juan de Marambuco. Se ha hallado el grado de relación  $\rho=0,670$  lo que implica que la contribución es alta. Este resultado es similar con los de Cortez et al (2022) que identificaron una correlación positiva intermedia de 0,397 entre el capital social y el desarrollo urbano marginal del Asentamiento Humano 2 de Febrero. También se coincide con Jorge et al (2022) quienes identificaron que el capital social en zona rural tiene alta influencia en la gestión del agua potable, el coeficiente fue  $\rho=0,743$ . Asimismo, López (2020) encontró que el capital social empodera a la población lo que favorece la ejecución de políticas públicas para erradicar la pobreza.

La primera hipótesis específica ha permitido demostrar que el capital social comunitario contribuye en la lucha contra la pobreza. La correlación tiene coeficiente  $\rho=0,642$ , es decir, su influencia es alta. Similares hallazgos han tenido Verona (2023) quien ha observado que el capital social comunitario permite negociar a mejores precios la fibra de alpaca, cuyos ingresos ayudan a erradicar la pobreza y mejorar la calidad de vida. López (2020) pudo demostrar que el capital social sirve de sostén a las políticas públicas para la erradicación de la pobreza. También Anaya (2019) en su estudio concluye que las comunidades campesinas tienen en su capital social una fortaleza para lograr el bienestar social colectivo. Ibarra (2020) halló que la falta de capital social en una vecindad de Chile no permite cohesionar a la vecindad y por consiguiente no se realiza acciones colectivas de bien común.

Con la segunda hipótesis específica se ha demostrado que el capital social comunitario impulsa el desarrollo económico en la comunidad campesina de San Juan de Marambuco en el 2018-2022; el coeficiente es  $\rho = 0,644$ , es decir, su contribución es alta. Este resultado es similar al de Calle et al (2022) quien encuentra una relación positiva y significativa entre el capital social, la participación ciudadana con el desarrollo económico, aunque su grado de influencia es bastante baja, el coeficiente fue  $\rho=0,023$ . Gonzales & Macías (2019) concluye que el capital social permite explotar mejor el turismo para obtener mayores ingresos económicos. También Cevallos & Mendoza (2019) concluye que el capital social en base a la confianza y la asociatividad de los campesinos ha impulsado emprendimientos agroecológicos.

La tercera hipótesis específica demuestra que el capital social comunitario contribuye en el desarrollo urbano en la comunidad campesina de San Juan de Marambuco en el 2018-2022, el cual se corrobora con el coeficiente  $\rho = 0,782$ , es decir, la contribución es alta. Este resultado es coincidente con el de Calle et al (2022) quienes han detectado que la participación ciudadana - que según los mismos autores es una forma de capital social - influye a nivel medio en el desarrollo urbano, hallaron el coeficiente  $\rho=0,400$ . También Cortez et al (2022) ha encontrado que el capital social tiene influencia intermedia en el desarrollo urbano marginal del AA. HH. 2 de Febrero.

La cuarta hipótesis ha demostrado que el capital social comunitario contribuye significativamente en el desarrollo de la infraestructura básica en la comunidad campesina de San Juan de Marambuco en el 2018-2022, se halló el coeficiente  $\rho = 0,688$  lo que implica una contribución alta, este resultado coincide con Cortez et al (2022) quienes concluyen que los pobladores del AA. HH. 2 de Febrero en forma colectiva han construido el local comunal, muros de contención y han logrado que el gobierno nacional y local construya las pistas y veredas y provea de energía eléctrica y agua potable a la localidad.

## CONCLUSIONES

1. Los comuneros de San Juan de Marambuco el 83% son menores de 50 años; el mayor porcentaje se encuentra entre 31–45 años. La población encuestada el 83,9% son del género masculino y el 16,1%, del femenino. El 75% tiene bajos niveles educativos. El 66% son agricultores, el resto se dedica al comercio ambulatorio, transporte y otros. Tienen ingresos económicos bajos, el 44,4% percibe menos de s/600.00 nuevos soles y el 34,7% entre s/600.00 y s/800.00. Los datos demuestran que estos comuneros conforman el sector social históricamente pobre y excluidos sociales, nunca se insertaron al empleo y al sistema educativo.
2. Se pudo conocer que el capital social de los comuneros de San Juan de Marambuco es de nivel alto para el 57% y de nivel medio para el 42,7% y tiene influencia alta en el desarrollo local de la comunidad mencionada, lo que se confirma con el coeficiente  $\rho=0,670$ . Lo que demuestra que los comuneros, tradicionalmente, resuelven sus problemas al margen del estado; la asociatividad, la confianza, la cooperación, la participación en la gestión de recursos, ha hecho que el capital comunitario contribuya de manera significativa en el desarrollo local de la comunidad.
3. Se ha identificado que el capital social comunitario tiene una contribución alta en la lucha contra la pobreza en la comunidad de San Juan de Marambuco, el coeficiente de correlación de estas variables es  $\rho=0,642$ . En la lucha contra la pobreza el 37% participa en nivel alto y el 53,2% en nivel medio. Es decir, la comunidad organizada realiza distintas acciones como el reclamo de la presencia de programas sociales para las familias más pobres.
4. Se ha determinado que el capital social comunitario tiene contribución alta en el desarrollo económico de la comunidad de San Juan de Marambuco, lo que se comprueba con el coeficiente  $\rho=0,644$ . Los comuneros, el 30,6% participa en nivel medio y el 69,4% en nivel alto en el desarrollo económico de su comunidad. La participación de la comunidad en la construcción de infraestructura productiva y la inserción de sus miembros en proyectos productivos permite que la localidad alcance un determinado desarrollo económico, sin la participación de agentes externos como pueden ser el estado, la empresa privada u otro agente.
5. Se ha identificado que el capital social comunitario tiene una alta contribución en el desarrollo urbano de la comunidad de San Juan de Marambuco, el coeficiente de correlación es  $\rho=0,782$ . Los comuneros, el 44,4% participan en nivel medio y el

55,6% en nivel alto en el desarrollo urbano. La cohesión de la comunidad, la cooperación y la participación cívica de los comuneros, son factores que conllevan a los campesinos a realizar acciones de cuidado de los espacios públicos, como la plaza de armas, las calles, las áreas verdes, el mantenimiento de la infraestructura de colegios y escuelas y otros, dichas acciones contribuyen con el desarrollo del radio urbano de la comunidad.

6. Se ha determinado que el capital social comunitario tiene contribución alta en el desarrollo de la infraestructura básica de la comunidad de San Juan de Marambucó, lo que se confirma con el coeficiente de correlación  $\rho=0,688$ . El 46% de los comuneros participa en nivel alto y el 51,6% en nivel medio en el desarrollo de la infraestructura básica. Esto quiere decir, que la comunidad alcanza su desarrollo infraestructural en base a su propio capital social; los campesinos organizados en su Junta Directiva comunal desarrollan acciones como la construcción de vías carrozables, centros educativos y de salud.



## SUGERENCIAS

1. La Universidad Hermilio Valdizan a través de la Facultad de Ciencias de la Educación debe desarrollar programas de alfabetización para los comuneros de San Juan de Marambuco. También a través de las Facultades de Ingeniería civil, Ingeniería Industrial, Ciencias Agrarias deben desarrollar capacidades en los comuneros para que puedan dedicarse a actividades económicas rentables.
2. La Municipalidad Distrital de Santa María del Valle en convenio con la Escuela Profesional de Sociología de la Universidad Hermilio Valdizan debería implementar programas de Liderazgo y Fortalecimiento Organizacional para los comuneros de San Juan de Marambuco, con la finalidad de fortalecer y desarrollar su capital social y liderazgos locales.
3. El Ministerio de Desarrollo e Inclusión Social debe informar y capacitar a los comuneros sobre los objetivos de los diferentes programas sociales para que los comuneros puedan incorporar a sus miembros que cumplen los requisitos que exigen y de esa manera se pueda disminuir los índices de pobreza.
4. La Municipalidad Distrital de Santa María del Valle debe promover la creación de organizaciones sociales de base en la comunidad de San Juan de Marambuco para que participen en proyectos productivos, y debe asociarse con dicha comunidad para la construcción de vías carrozables hacia los campos agrícolas y otros proyectos de carácter económico.
5. La Municipalidad distrital debe fortalecer el capital social de la comunidad de San Juan de Marambuco y estimular su mayor participación en el desarrollo urbano como en las faenas comunales o colectivas, en la ejecución de algún trabajo en beneficio del radio urbano del Centro Poblado de San Juan de Marambuco.
6. La Municipalidad Distrital de Santa María del Valle debe sensibilizar a los comuneros para que participen en forma mayoritaria en el desarrollo de la infraestructura básica de su localidad y debe apoyarlos en la construcción de alguna infraestructura que ellos han decidido ejecutar.

## REFERENCIAS

- Albuquerque, F. (2004). Desarrollo Económico Local y Descentralización en América Latina. *Revista de la CEPAL*(82).
- Anaya Rosales, R. (2019). *Capital social comunitario y co-gobernanza: Análisis centrado en personas de las experiencias del proyecto Sierra Productiva en los caseríos de Carnachique, Villa María y Mullamanday de La Libertad, Perú. [Tesis de grado. Pontificia Universidad Católica ]*. Repositorio institucional, Lia.
- Arboleda Alvarez, O., Ghiso Cotos, A., & Quiroz Lizarazo, E. (2008). Capital social: revisión de conceptos y propuesta para su elaboración. *Semestre Económico*, 11(21), 75-90.
- Atria, R., Siles, M., & et al. (2003). *Capital Social y Reducción de la Pobreza en América Latina y el Caribe: en busca de un nuevo paradigma*. CEPAL.
- Banco Interamericano de Desarrollo. (2000). *Un nuevo impulso para la integración de la infraestructura regional en América del Sur*.
- Buciega, A. (2009). *El capital social como recurso de desarrollo*. Universidad de Valencia.
- Calle Ricaldi, J., Espinoza Pedroso, Y., & Santillan Ibarra, C. (2022). *La participación ciudadana y su relación con el desarrollo urbano del Centro Poblado Corazón de Jesús- Yanag, Pillco Marca, 2021. [Tesis de grado. Universidad Nacional Hermilio Valdizan]*. Repositorio institucional, Huánuco.
- Caracciolo, M., & Foti, M. (2003). *Economía solidaria y capital social*. Paidós.
- Cárdenas , N. (2002). El desarrollo local su conceptualización y procesos. *Provincia*(8), 53-76.
- Carrasco, S. (2006). *Metodología de la investigación*. San Marcos.
- Casas Herrera, J., & Barichello, R. (2015). Hacia una noción sobre la pobreza. *Apuntes del Cenes*, 34(59), 39-62.
- Casas Herrera, J., & Barichelo, R. (2015). Hacia una noción sobre la pobreza. *Apuntes del Cenes*, 34(59), 39-62.
- Cevallos Suarez, M., & Mendoza Mendoza, J. (2019). Capital social comunitario: recurso promotor en los emprendimientos agroecológicos. *Estudios de la Gestión. revista internacional de administación*(5), 97-120.
- Chayanov, A. (1974). *La organización de la unidad económica campesina*. Buenos Aires: Nueva Visión.
- Congreso de la república . (1992). *Ley 24656, Ley de Comunidades Campesinas*. Lima.
- Cortez Chávez, D., Rivera Carpio, J., & Goya Cajas, k. (2022). *Capital social y desarrollo urbano marginal del Asentamiento Humano 2 de febrero- Huánuco, 2022. [Tesis de grado. Universidad Nacional Hermilio Valdizan]*. repositorio instituconal, Huánuco.
- de León Calderón, A. (2018). Interacciones entre diferentes tipos de capital social: una aproximación teórica. *Espacios públicos*, 21, 61-82.
- Díaz, J., & Figueras, A. (2004). *Capital social, organizaciones de base y el Estado: rcuperando los eslaboens perdidos de la sociabilidad*. Cepal.
- Díaz-Albetini, J. (2003). Capital social, organizaciones de base y el Estado: recuperando los eslabones pedidos de la sociabilidad. En R. Atria , & M. Siles, *Capital social y reducción de la pobreza en América Latina y el Caribe: en busca de un nuevo paradigma*. CEPAL.

- Durston, J. (2000). *¿Qué es el capital social comunitario?* Cepal.
- Durston, J. (2000). *¿Qué es el capital social comunitario?* Cepal.
- Enriquez, A. (2002). Desarrollo local: hacia una nueva forma de desarrollo nacional y centroamericano. *Alternativas para el desarrollo*(80).
- Flores, M., & Rello, F. (2001). capital social: virtudes y limitaciones. *Conferencia Regional sobre Capital social y pobreza- CEPAL*.
- Fukuyama, F. (2003). Capital social y desarrollo: la agenda venidera. En R. Atria, M. Siles, I. Arriaga, L. Robison, & S. Whiteford, *Capital social y reducción de la pobreza en América Latina y el Caribe: en busca de un nuevo paradigma*. Cepal.
- Gonzales Damián, A., & Macías Ramirez, A. R. (2019). Influencia del capital social en la calidad de vida de los habitantes de la isla turística Cozumel, México. *Revista investigaciones turísticas*(18), 138-168. <http://dx.doi.org/10.14198/INTURI2019.18.07>
- Grupo Propuesta. (2003). *Participación y concertación en el Perú. Documentos para el debate*. Cuadernos descentralizados Nro 10.
- Gutierrez, L. (2008). *Potencial de desarrollo y desequilibrio regional en Chihuahua*. Instituto chihuahuense de la Cultura.
- Hernández Sampieri, R., & Mendoza Torres, C. (2018). *Metodología de la investigación. las rutas cuantitativa, cualitativa y mixta*. McGrawHill Education.
- Hernández Sánchez, M., & Nava Tablada, M. (2019). capital social en organizaciones cafetaleras de dos regiones de la zona centro de Veracruz, México. *Sociedad y ambiente*(21).
- Ibarra, S. (2020). La dimensión socioespacial del capital social. Análisis del capital social vecinal y la eficacia colectiva en ocho conjuntos de vivienda social en Chile. *EURE*, 46(138), 7193.
- Jiménez Ramirez, M. (2008). Aproximación teórica de la exclusión social: complejidad e imprecisión del tiempo. Consecuencias para el ámbito educativo. *Estudios pedagógicos*, XXIV(1), 173-186.
- Jorge Simon, M., Soto Gómez, Y., & Morales Benites, E. (2022). *Capital social en la gestión comunitaria del agua potable en los Centros Poblados rurales del distrito de San Pedro de Chaulan, 2022. [tesis de grado. Universidad Nacional Hermilio Valdizan]*. Repositorio institucional, Huánuco.
- Lin, N. (2002). *Social capital. A theory of Social Structure and Action*. Cambridge University Press.
- López Reyes, L. (2020). *Empoderamiento, capital social e innovación para el desarrollo : estudio en comunidades rurales de la selva del Perú. [[Tesis de grado. Pontificia Universidad Católica del Perú]*. Repositorio institucional, Lima.
- Lozares, C. (1996). *La teoría de las redes sociales*.
- Ministerio de Vivienda, Construcción y Saneamiento. (2011). *Sistema nacional de Estándares de Urbanismo. Propuesta preliminar*.
- Molina, J. (2004). *La ciencia de las redes*. Asociación para el avance de la Ciencia y la Tecnología.
- Naciones Unidas-CEPAL. (2003). *Capital social: sus potencialidades y limitaciones para la puesta en marcha de políticas y programas sociales*. Comisión Económica para América Latina y el Caribe.

- Organización de las Naciones Unidas para la Alimentación y la Agricultura. (2012). *La pequeña agricultura familiar en el Perú. Una tipología microregionalizada*. Lima.
- Putnam, R. (1995). Bowling Alone: América's Declining Social Capital. *Journal of Democracy*, 6(1), 65-78.
- Putnam, R., Leonardi, R., & Nannetti, R. (1994). *Para que la democracia funcione*. Caracas: Galas.
- Rozas, P., & Sánchez, R. (2004). *Desarrollo de infraestructura y crecimiento económico: revisión conceptual*. CEPAL.
- Solís Rodríguez, F., & Limas Hernández, M. (2013). Capital social y desarrollo: origen, definiciones y dimensiones de análisis. *nóesis. Revista de Ciencias Sociales y Humanidades*, 22(43-1), 187-212.
- Toscana Aparicio, A., & Fernández Poncela, A. (2016). El capital social ante el vacío gubernamental en los procesos de desastre. Caso Valle de Chalco Solidaridad. *Sociedad*.
- Uphoff, N. (2001). El capital social y su capacidad de reducción de la pobreza. *Cepal*.
- Valcarcel, M. (20008). *Aspectos teóricos del Capital Social y elementos para su uso en el análisis de la realidad*. PUCP.
- Vasquez, A. (2005). *Las nuevas fuerzas del desarrollo*. Antoni Bosch.
- Vásquez-González, Y. L. (2018). Midiendo el capital social: una aproximación desde la participación ciudadana en gobiernos locales. *Revista Española de Ciencia Política*(48), 103-128.
- Verona Badajoz, O. (2023). "¡Somos más que proveedores! : el rol del capital social en torno al aprovechamiento de la fibra de alpaca en la comunidad campesina de Cambría en Puno". [Tesis de grado. Pontificia Universidad Católica del Perú]. repositorio institucional, Lima.
- Viteri Díaz, G. (2007). capital social y reducción de la pobreza. *Revista OIDLES*, 1(2).
- Vives Martha, & Osorio, A. (2015). Aproximaciones a la conceptualización de la confinza y sus aportes a la educación. *Jornadas en educación*.
- Zamora Torres, A., Navarro Chávez, J., & Pérez Munguía, L. (2022). La Importancia del capital social en el diseño de una política para el desarrollo local: el caso de Tarímbaro, Michoacán. *Revista CIMEXUS*, XVII(1).

## ANEXOS

## ANEXO 01

### INSTRUMENTOS DE RECOLECCIÓN DE DATOS

Buenos días/tardes Señor, por favor le pedimos responder el cuestionario. Sus respuestas son importantes y la agradecemos por anticipado.

1. Edad: .....
2. Género .....
3. Escolaridad del jefe de hogar.....
4. Ocupación.....
5. Ingreso económico mensual.....

1 = Nada de acuerdo	2 = Algo de acuerdo	3 = Bastante de acuerdo	4 = Muy de acuerdo	5 = Totalmente de acuerdo
---------------------	---------------------	-------------------------	--------------------	---------------------------

		Ítems	1	2	3	4	5
VARIABLE: CAPITAL SOCIAL COMUNITARIO	Normas	6. Respeto las costumbres y tradiciones del pueblo					
		7. Respeto el estatuto y otras normas de la comunidad					
		8. Respeto a las autoridades de la comunidad					
		9. Respeto los acuerdos de la comunidad					
	Confianza	10. Confío en mis vecinos					
		11. Confío en los pobladores					
		12. Confío en las autoridades locales					
		13. Confío en mi familia y amigos					
	Cooperación	14. Donaría bienes en beneficio de la comunidad					
		15. Participa en construcción de obras públicas					
		16. Cooper a cambio de nada					
		17. Participa en la Asamblea de la comunidad					
	Gestión recursos	18. Vigilamos los bienes de la comunidad					
		19. Vigilamos los recursos de la comunidad (agua, bosques, etc.)					
		20. Participo en la toma de decisiones para uso de recursos					
		21. Aprovechamos responsablemente los recursos comunales					

		Ítems	1	2	3	4	5
VARIABLE: DESARROLLO LOCAL	Lucha contra la pobreza.	22. Es beneficiario de algún programa social					
		23. Con movilización reclamaría algún programa social					
		24. Reclamaría proyectos para erradicar la pobreza					
		25. Participaría en proyectos productivos					
	Desarrollo económico	26. Participa en construcción, mantener canales de riego					
		27. Participa en mantenimiento de caminos al campo agrícola					
		28. Reclamaría transferencia tecnológica al gobierno					
		29. Participa en faenas para mantener su plaza/parque					
	Desarrollo urbano	30. Participa en la limpieza y el ornato público					
		31. Participa en faenas de cuidado de calles					
		32. Cuida los servicios básicos					
		33. Participa en mantenimiento construcc de vías carrozables					
	Infraestructura básica	34. Participa en el mantenimiento de escuela y colegio					
		35. Reclamaría con su comunidad alguna infraestructura					
		36. Participa en construcción de locales y otras obras en su comunidad					

## ANEXO 02 CONSENTIMIENTO INFORMADO

TÍTULO: “Capital Social Comunitario y Desarrollo Local en la Comunidad Campesina de San Juan de Marambuco 2018-2022”

OBJETIVO: Conocer la contribución del capital social comunitario en el desarrollo local de la comunidad campesina de San Juan de Marambuco en el 2018-2022.

INVESTIGADOR: Bach. AGUIRRE MANDUJANO MARISTÉ

Consentimiento / Participación voluntaria

Mi persona acepta participar en el presente estudio, pero antes he sido informado del contenido y objetivo de la investigación, mis dudas y preguntas han sido absueltas. He decidido participar voluntariamente; desarrollaré el cuestionario con veracidad, por los cuales no recibiré ningún tipo de beneficio y puedo retirarme en el momento que creo conveniente sin que esto me perjudique. Tengo conocimiento que los cuestionarios serán anónimos, tendrán como única finalidad el desarrollo de la presente investigación. Mi participación no afectará mi integridad física y moral

Firmas del participante o responsable legal

Firma del participante: \_\_\_\_\_

Firma del investigador responsable: \_\_\_\_\_

Huella digital del  
encuestado



San Juan de Marambuco,

**ANEXO 03**  
**FORMATO DE VALIDACIÓN POR EXPERTOS**  
**CONSTANCIA DE VALIDACIÓN**

Yo, ..... con DNI N.º .....,  
 profesión Sociólogo.

Suscribo la presenta constancia porque he revisado y validado el Cuestionario para la recolección de información de campo del proyecto de tesis “Capital Social Comunitario y Desarrollo Local en la Comunidad Campesina de San Juan de Marambuco 2018-2022” y la valoración es:

Criterios	Deficiente	Aceptable	Bueno	Excelente
Congruencia de Ítems				
Amplitud de contenido				
Redacción de los Ítems				
Claridad y precisión				
Pertinencia				

Huánuco, .....

Firma: .....



## FORMATO DE VALIDACIÓN POR EXPERTOS

### CONSTANCIA DE VALIDACIÓN

Yo, Dra. Libba Hipólita Quispe Laguna con DNI N.º 31673863, profesión Sociólogo.

Suscribo la presenta constancia porque he revisado y validado el Cuestionario para la recolección de información de campo del proyecto de tesis "Capital Social Comunitario y Desarrollo Local en la Comunidad Campesina de San Juan de Marambuco 2018-2022" y la valoración es:

Criterios	Deficiente	Aceptable	Bueno	Excelente
Congruencia de Ítems				X
Amplitud de contenido				X
Reducción de los Ítems				X
Claridad y precisión				X
Pertinencia				X

Huánuco, .....

Firma: .....

*Libba*  
DNI. 31673863

## FORMATO DE VALIDACIÓN POR EXPERTOS

### CONSTANCIA DE VALIDACIÓN

Yo, Heriberto Hilaria Estrada Meoño con DNI N.º 22719887, profesión Sociólogo.

Suscribo la presenta constancia porque he revisado y validado el Cuestionario para la recolección de información de campo del proyecto de tesis "Capital Social Comunitario y Desarrollo Local en la Comunidad Campesina de San Juan de Marambuco 2018-2022" y la valoración es:

Criterios	Deficiente	Aceptable	Bueno	Excelente
Congruencia de Ítems				X
Amplitud de contenido				X
Redacción de los Ítems				X
Claridad y precisión				X
Pertinencia				X

Huanuco, .....

Firma: .....  DNI 22719887

## FORMATO DE VALIDACIÓN POR EXPERTOS

### CONSTANCIA DE VALIDACIÓN

Yo, ENMA SOFIA REEVES HUARAY, con DNI N.º 22409395, profesión Sociólogo.

Suscribo la presenta constancia porque he revisado y validado el Cuestionario para la recolección de información de campo del proyecto de tesis "Capital Social Comunitario y Desarrollo Local en la Comunidad Campesina de San Juan de Marambuco 2018-2022" y la valoración es:

Criterios	Deficiente	Aceptable	Bueno	Excelente
Congruencia de Ítems				X
Amplitud de contenido				X
Redacción de los Ítems				X
Claridad y precisión				X
Pertinencia				X

Huánuco, .....

Firma: .....  ..... 22409395 .....

**Anexo 04**  
**MATRIZ DE CONSISTENCIA**  
**“Capital Social Comunitario y Desarrollo Local en la Comunidad Campesina de San Juan de Marambuco 2018-2022”**

PROBLEMA	OBJETIVOS	HIPOTESIS	VARIABLES/DIMENSION	INDICADORES	METODOLOGÍA
<p><b>Problema general</b> ¿El capital social comunitario contribuye en el desarrollo local en la comunidad campesina de San Juan de Marambuco en el 2018-2022?</p> <p><b>Problemas específicos</b> 1. ¿El capital social comunitario contribuye en la lucha contra la pobreza en la comunidad campesina de San Juan de Marambuco en el 2018-2022? 2. ¿El capital social comunitario contribuye en el desarrollo económico en la comunidad campesina de San Juan de Marambuco en el 2018-2022? 3. ¿El capital social comunitario contribuye en el desarrollo urbano en la comunidad campesina de San Juan de Marambuco en el 2018-2022? 4. ¿El capital social comunitario contribuye en el desarrollo de la infraestructura básica en la comunidad campesina de San Juan de Marambuco en el 2018-2022?</p>	<p><b>Objetivo general</b> Conocer la contribución del capital social comunitario en el desarrollo local de la comunidad campesina de San Juan de Marambuco en el 2018-2022.</p> <p><b>Objetivos específicos.</b> 1. Identificar la contribución del capital social comunitario en la lucha contra la pobreza en la comunidad campesina de San Juan de Marambuco en el 2018-2022. 2. Determinar la contribución del capital social comunitario en el desarrollo económico en la comunidad campesina de San Juan de Marambuco en el 2018-2022. 3. Identificar la contribución del capital social comunitario en el desarrollo urbano en la comunidad campesina de San Juan de Marambuco en el 2018-2022. 4. Determinar la contribución del capital social comunitario en el desarrollo de la infraestructura básica en la comunidad campesina de San Juan de Marambuco en el 2018-2022.</p>	<p><b>Hipótesis general</b> El capital social comunitario contribuye significativamente en el desarrollo local en la comunidad campesina de San Juan de Marambuco en el 2018-2022.</p> <p><b>Hipótesis específicas.</b> 1) El capital social comunitario contribuye significativamente en la lucha contra la pobreza en la comunidad campesina de San Juan de Marambuco en el 2018-2022 2) El capital social comunitario contribuye en el desarrollo económico en la comunidad campesina de San Juan de Marambuco en el 2018-2022. 3) El capital social comunitario contribuye en el desarrollo urbano en la comunidad campesina de San Juan de Marambuco en el 2018-2022 4) El capital social comunitario contribuye significativamente en el desarrollo de la infraestructura básica en la comunidad campesina de San Juan de Marambuco en el 2018-2022.</p>	<p>VARIA. INDEPENDIENTE: CAPITAL SOCIAL COMUNITARIO DIMENSIONES</p> <p>Normas</p> <p>Confianza</p> <p>Gestión de recursos comunitarios</p> <p>Cooperación</p> <p>VARIABLE: DESARROLLO LOCAL/DIMENSION</p> <p>Lucha contra la pobreza.</p> <p>Desarrollo económico</p> <p>Desarrollo urbano</p> <p>Infraestructura básica</p>	<p>Respeto a las costumbres y tradiciones. Respeto al reglamento de la comunidad Espeto a las autoridades Respeto a los acuerdos de la comunidad</p> <p>Confianza en los pobladores de la localidad. Confianza en los vecinos Confianza en las autoridades locales</p> <p>Entrega de bienes en beneficio de la comunidad y vecinos Participación construcción de obras públicas. Voluntad de cooperar Participa en las asambleas generales</p> <p>Vigilancia de los bienes y recursos públicos. Partic toma decisiones recursos comunitarios.</p> <p>Beneficiario de programas sociales. Reclama presencia de programas sociales</p> <p>Participación en proyectos productivos Participación en mantenimiento y construcción de infraestructura productiva. Part en el reclamo de transferencia tecnológica</p> <p>Part. en construcción, manten. de espacio público. Part. en construcción infraestructura urbana Participación en reclamo de servicios básicos.</p> <p>Participación construcción. vías carrozables. Participación construcción de Centros Educ. Reclamo para la electrificación del pueblo</p>	<p><b>Esquema de diseño de investigación</b></p> <pre> graph TD     M[M] --&gt; V1[V1]     M --&gt; V2[V2]     V1 --&gt; r[r]     r --&gt; V2     </pre> <p><b>Tipo de investigación:</b> Básica</p> <p><b>Nivel de investigación:</b> Correlacional.</p> <p><b>Técnica:</b> Encuesta</p> <p><b>Instrumento:</b> Cuestionario,</p> <p><b>Población:</b> 182 comuneros</p> <p><b>Muestra:</b> 124 comuneros. <b>Formula:</b></p> $n = \frac{N * z^2 * p * q}{e^2 (N - 1) + z^2 * p * q}$ <p><math>n = 124</math></p>



## ANEXO 05 PANEL FOTOGRÁFICO

Fotografía 1



Cuestionario aplicado a comunero de San Juan de Marambuco, en el Distrito de Santa María del Valle – Huánuco.

Fotografía 2



Cuestionario aplicado a comunero de San Juan de Marambuco, en el Distrito de Santa María del Valle – Huánuco.



Fotografía 3



Cuestionario aplicado a comunero de San Juan de Marambuco, en el Distrito de Santa María del Valle – Huánuco.

Fotografía 4



Cuestionario aplicado a comunero de San Juan de Marambuco, en el Distrito de Santa María del Valle – Huánuco.



Fotografía 5



Entrada principal a la comunidad de San Juan de Marambucó, en el Distrito de Santa María del Valle – Huánuco.

Fotografía 6



Local comunal San Juan de Marambuco, en el Distrito de Santa María del Valle – Huánuco.



Fotografía 7



Vista panorámica de la comunidad campesina de San Juan de Marambuco, en el Distrito de Santa María del Valle – Huánuco.

## NOTA BIOGRÁFICA



**AGUIRRE MANDUJANO Mariste**, nació el 08 de junio de 1998 en el distrito de Huariaca, provincia y región Pasco, lugar donde cursó sus estudios de nivel básico y donde además realizó sus prácticas pre profesionales en la Municipalidad Distrital dentro de la sub gerencia de desarrollo social.

Actualmente, bachiller en Sociología, egresada de la Universidad Nacional Hermilio Valdizan. cuenta con una especialización en proyectos de inversión pública y una especialización en gestión pública a nivel regional y local. Hasta el momento, tiene más de cuatro años de experiencia profesional, desempeñadas en gestión pública dentro del área de gerencia social y en la jefatura de programas sociales, además, en la ejecución de proyectos de inversión pública y en la elaboración y ejecución de otros proyectos sociales. A la fecha, labora como asistente en relaciones comunitarias dentro del proyecto de mejoramiento de la carretera departamental JU-103 de código SNIP N° 365930.



"Decenio de la Igualdad de Oportunidades para Mujeres y Hombres"

"Año del Bicentenario, de la consolidación de nuestra Independencia, y de la conmemoración de las heroicas batallas de Junín y Ayacucho"

### ACTA DE SUSTENTACIÓN DE TESIS PARA OPTAR EL TÍTULO PROFESIONAL

En la Facultad de Ciencias Sociales de la UNHEVAL ubicado en el jirón Dos de Mayo N°636, siendo las 03:00 pm horas del lunes 10 de junio del 2024, nos reunimos en la Dirección de Investigación de la Facultad de Ciencias Sociales, los miembros integrantes del Jurado Evaluador:

Mg. Isabel DAVILA CARDENAS	PRESIDENTE
Mg. Carmen Elvira ZAVALAGA BUSTOS	SECRETARIO
Dr. Rogelio ALVARADO DUEÑAS	VOCAL
Mg. Glizet Teresa DOMINGUEZ MONTALVO	ACCESITARIO

Acreditados mediante Resolución N° 141-2024-UNHEVAL-FCS-D de fecha 28 de mayo de 2024, de la tesis titulada: "CAPITAL SOCIAL COMUNITARIO Y DESARROLLO LOCAL EN LA COMUNIDAD CAMPESINA DE SAN JUAN DE MARAMBUCO 2018-2022", presentado por la bachiller de la Carrera Profesional de Sociología Mariste AGUIRRE MANDUJANO, con el asesoramiento del docente Mg. Heriberto Hilarión ESTRADA MUÑOZ, se procedió a dar inicio el acto de sustentación para optar el Título Profesional de Licenciado (a) en Sociología.

Concluido el acto de sustentación, cada miembro del Jurado Evaluador procedió a la evaluación de la titulado, teniendo presente los siguientes criterios:

1. Presentación
2. Exposición: el problema a resolver, hipótesis, objetivos, resultados, conclusiones, los aportes, contribución a la ciencia y/o solución a un problema social y recomendaciones.
3. Grado de convicción y sustento bibliográfico utilizados para las respuestas a las interrogantes del jurado.
4. Dicción y dominio de escenario

Nombres y Apellidos del Titulado	Jurado Evaluador			Promedio Final
	Presidente	Secretario	Vocal	
Mariste AGUIRRE MANDUJANO	15	15	15	15

Obteniendo en consecuencia el titulado Mariste AGUIRRE MANDUJANO la nota de ..... *Quince (15)*, equivalente a ... *Buena* ....., por lo que se declara ... *aprobado* .....

Calificación que se realiza de acuerdo con el Art. 107-B del Reglamento General de Grados y Títulos de la UNHEVAL.

Se da por finalizado el presente acto, siendo las ~~5:00~~ *5:00* horas, del lunes 10 de junio del 2024, firmando en señal de conformidad.

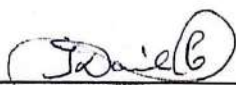

PRESIDENTE  
 DNI N° 29676256



SECRETARIO  
 DNI N° 22514525



VOCAL  
 DNI N° 22403443

Leyenda:  
 19 a 20: Excelente /17 a 18: Muy Bueno /14 a 16: Bueno /0 a 13: Desaprobado





**Anexo 3: Constancia de Originalidad**

**CONSTANCIA DE ORIGINALIDAD N° 007 SOFTWARE ANTIPLAGIO**

**TURNITIN-EPCCS/FCS-UNHEVAL.**

La Unidad de Investigación de la Facultad de Ciencias Sociales, Escuela Profesional de Ciencias de la Comunicación Social, emite la presente constancia de Antiplagio, aplicando el Software TURNITIN, la cual reporta un 15 % de similitud , el mismo que es inferior al límite de 35 %, aprobado por la UNHEVAL, con el Reglamento de Grados y Títulos, aprobado según Resolución del Consejo Universitario N° 3412-2022-UNHEVAL, el 24 de octubre del 2022, correspondiente a la interesada; Mariste Aguirre Mandujano de la tesis: "Capital Social Comunitario y Desarrollo Local en la Comunidad Campesina de San Juan de Marambuco 2018-2022."

Considerado como asesor al Mg. Heriberto Hilarion Estrada Muñoz

**DECLARANDO (APTO)**

Se expide la presente, para los trámites pertinentes.

Pillco Marca, 01 de mayo 2024.



*Dr. Melchor Guillermo Vicente Mallqui.*  
Director de la Unidad de Investigación -FCS  
UNHEVAL.

NOMBRE DEL TRABAJO

**CAPITAL SOCIAL COMUNITARIO Y DESARROLLO LOCAL EN LA COMUNIDAD CAMPESINA DE SAN JUAN DE MARAMBUCO 2018-2022**

AUTOR

**AGUIRRE MANDUJANO MARISTE**

RECUENTO DE PALABRAS

**19119 Words**

RECUENTO DE CARACTERES

**106338 Characters**

RECUENTO DE PÁGINAS

**78 Pages**

TAMAÑO DEL ARCHIVO

**988.3KB**

FECHA DE ENTREGA

**Apr 26, 2024 8:28 PM GMT-5**

FECHA DEL INFORME

**Apr 26, 2024 8:30 PM GMT-5**

### ● 15% de similitud general

El total combinado de todas las coincidencias, incluidas las fuentes superpuestas, para cada base de datos.

- 13% Base de datos de Internet
- Base de datos de Crossref
- 10% Base de datos de trabajos entregados
- 4% Base de datos de publicaciones
- Base de datos de contenido publicado de Crossref

### ● Excluir del Reporte de Similitud

- Material bibliográfico
- Material citado
- Material citado
- Material citado
- Coincidencia baja (menos de 10 palabras)

## ● 15% de similitud general

Principales fuentes encontradas en las siguientes bases de datos:

- 13% Base de datos de Internet
- Base de datos de Crossref
- 10% Base de datos de trabajos entregados
- 4% Base de datos de publicaciones
- Base de datos de contenido publicado de Crossref

### FUENTES PRINCIPALES

Las fuentes con el mayor número de coincidencias dentro de la entrega. Las fuentes superpuestas no se mostrarán.

1	<b>repositorio.unheval.edu.pe</b> Internet	5%
2	<b>hdl.handle.net</b> Internet	<1%
3	<b>tecnica.movimientos.org</b> Internet	<1%
4	<b>researchgate.net</b> Internet	<1%
5	<b>repositorio.uncp.edu.pe</b> Internet	<1%
6	<b>es.scribd.com</b> Internet	<1%
7	<b>Universidad Nacional del Centro del Peru on 2021-06-21</b> Submitted works	<1%
8	<b>thefreelibrary.com</b> Internet	<1%



9	<b>Universidad Marcelino Champagnat on 2018-10-22</b> Submitted works	<1%
10	<b>WALSH PERU S.A. INGENIEROS Y CIENTIFICOS CONSULTORES. "EIA p...</b> Publication	<1%
11	<b>tesis.pucp.edu.pe</b> Internet	<1%
12	<b>distancia.udh.edu.pe</b> Internet	<1%
13	<b>flacsoandes.org</b> Internet	<1%
14	<b>eure.cl</b> Internet	<1%
15	<b>repositorio.udh.edu.pe</b> Internet	<1%
16	<b>dspace.espoch.edu.ec</b> Internet	<1%
17	<b>repository.usta.edu.co</b> Internet	<1%
18	<b>Pontificia Universidad Catolica del Peru on 2015-04-14</b> Submitted works	<1%
19	<b>repository.ucc.edu.co</b> Internet	<1%
20	<b>Universidad Nacional Federico Villarreal on 2024-04-22</b> Submitted works	<1%

21	<b>repositorio.ucsm.edu.pe</b> Internet	<1%
22	<b>Alex Pizzio. "Capital social étnico e desenvolvimento comunitário: o ca...</b> Crossref	<1%
23	<b>agenda.pucp.edu.pe</b> Internet	<1%
24	<b>Universidad Cesar Vallejo on 2017-11-29</b> Submitted works	<1%
25	<b>Universidad Cesar Vallejo on 2018-08-04</b> Submitted works	<1%
26	<b>1library.co</b> Internet	<1%
27	<b>uncedu on 2024-01-22</b> Submitted works	<1%
28	<b>repositorio.upsc.edu.pe</b> Internet	<1%
29	<b>eprints.uanl.mx</b> Internet	<1%
30	<b>uncedu on 2024-03-10</b> Submitted works	<1%
31	<b>Universidad TecMilenio on 2024-01-19</b> Submitted works	<1%
32	<b>dspace.utpl.edu.ec</b> Internet	<1%

33	<b>Universidad Nacional del Centro del Peru on 2019-01-05</b> Submitted works	<1%
34	<b>Universidad Rey Juan Carlos on 2022-11-14</b> Submitted works	<1%
35	<b>cdi.gob.mx</b> Internet	<1%
36	<b>siminet.org</b> Internet	<1%
37	<b>univision.com</b> Internet	<1%
38	<b>worldbank.or.th</b> Internet	<1%
39	<b>Di Laura Mendoza, Giovanna Francesca. "Estudio sobre el uso del capit..."</b> Publication	<1%
40	<b>Universidad Cesar Vallejo on 2016-03-11</b> Submitted works	<1%
41	<b>Universidad Cesar Vallejo on 2016-10-11</b> Submitted works	<1%
42	<b>Universidad Cooperativa de Colombia on 2017-10-17</b> Submitted works	<1%
43	<b>Universidad Inca Garcilaso de la Vega on 2019-06-30</b> Submitted works	<1%
44	<b>Universidad Internacional de la Rioja on 2014-11-07</b> Submitted works	<1%

45	<b>bdigital.uexternado.edu.co</b> Internet	<1%
46	<b>kimuk.conare.ac.cr</b> Internet	<1%
47	<b>library.fes.de</b> Internet	<1%
48	<b>repositorio.uchile.cl</b> Internet	<1%
49	<b>repositorio.uladech.edu.pe</b> Internet	<1%
50	<b>repositorio.ulasamericas.edu.pe</b> Internet	<1%
51	<b>repository.urosario.edu.co</b> Internet	<1%
52	<b>tzibalnaah.unah.edu.hn</b> Internet	<1%
53	<b>congreso.es</b> Internet	<1%
54	<b>phrplus.org</b> Internet	<1%
55	<b>pollux-fid.de</b> Internet	<1%
56	<b>"Estudios regionales: análisis y propuestas de desarrollo económico y ...</b> Crossref	<1%

57	<b>Inurritegui Maurtua, Marisol. "El rol del capital social en la pequeña agr...</b>	<1%
	Publication	
58	<b>Karla Violeta Pillado Albarrán, Rocio Albino Garduño, Horacio Santiago...</b>	<1%
	Crossref	
59	<b>Leiden University on 2020-02-12</b>	<1%
	Submitted works	
60	<b>UNILIBRE on 2019-05-08</b>	<1%
	Submitted works	
61	<b>Universidad Cesar Vallejo on 2016-05-03</b>	<1%
	Submitted works	
62	<b>Universidad Cesar Vallejo on 2016-11-28</b>	<1%
	Submitted works	
63	<b>Universidad Nacional del Centro del Peru on 2022-05-25</b>	<1%
	Submitted works	
64	<b>asiaoriental.blogs.uoc.edu</b>	<1%
	Internet	
65	<b>dev.nlk.cz</b>	<1%
	Internet	
66	<b>municipios.unq.edu.ar</b>	<1%
	Internet	
67	<b>mxicoyeuropa.wordpress.com</b>	<1%
	Internet	
68	<b>pt.scribd.com</b>	<1%
	Internet	

69	<b>repositorio.unfv.edu.pe</b> Internet	<1%
70	<b>repositoriobibliotecas.uv.cl</b> Internet	<1%
71	<b>uncedu on 2023-11-14</b> Submitted works	<1%
72	<b>aijbm.com</b> Internet	<1%
73	<b>asesoriasparaeldesarrollo.cl</b> Internet	<1%
74	<b>coursehero.com</b> Internet	<1%
75	<b>eclac.org</b> Internet	<1%
76	<b>xicotencatl.gob.mx</b> Internet	<1%



**ANEXO N° 26**  
**AUTORIZACIÓN DE PUBLICACIÓN DIGITAL Y DECLARACIÓN JURADA DEL TRABAJO DE INVESTIGACIÓN, TESIS, TRABAJO DE SUFICIENCIA PROFESIONAL O TRABAJO ACADÉMICO PARA OPTAR UN GRADO O TÍTULO PROFESIONAL**

**1. Autorización de Publicación: (Marque con una "X" según corresponda)**

Bachiller		Título Profesional	X	Segunda Especialidad		Maestro		Doctor
-----------	--	--------------------	---	----------------------	--	---------	--	--------

Ingrese los datos según corresponda.

Facultad/Escuela	CIENCIAS SOCIALES
Escuela/Carrera Profesional	SOCIOLOGÍA
Programa	
Grado que otorga	
Título que otorga	LICENCIADA EN SOCIOLOGÍA

**2. Datos del (los) Autor(es): (Ingrese los datos según corresponda)**

Apellidos y Nombres:	AGUIRRE MANDUJANO MARISTE						
Tipo de Documento:	DNI	X	Pasaporte		C.E.		N° de Documento: 73178196
Correo Electrónico:	maristebn@gmail.com						
Apellidos y Nombres:							
Tipo de Documento:	DNI		Pasaporte		C.E.		N° de documento:
Correo Electrónico:							
Apellidos y Nombres:							
Tipo de Documento:	DNI		Pasaporte		C.E.		N° de Documento:
Correo Electrónico:							

**3. Datos del Asesor: (Ingrese los datos según corresponda)**

Apellidos y Nombres:	ESTRADA MUÑOZ HERIBERTO HILARION						
Tipo de Documento:	DNI	X	Pasaporte		C.E.		N° de Documento: 22719887
ORCID ID:	<a href="https://orcid.org/0000-0003-1596-4710">https://orcid.org/0000-0003-1596-4710</a>						

**4. Datos de los Jurados: (Ingrese los datos según corresponda, primero apellidos luego nombres)**

Presidente	DAVILA CARDENAS ISABEL
Secretario	ZAVALAGA BUSTOS CARMEN ELVIRA
Vocal	ALVARADO DUEÑAS ROGELIO
Vocal	
Vocal	
Accesitario	DOMINGUEZ MONTALVO GLIZET TERESA

**5. Datos del Documento Digital a Publicar: (Ingrese los datos y marque con una "X" según corresponda)**

Ingrese solo el año en el que sustentó su Trabajo de Investigación: (Verifique la Información en el Acta de Sustentación)							2024
Modalidad de obtención del Grado Académico o Título Profesional: (Marque con X según corresponda)	Trabajo de Investigación		Tesis	X	Trabajo Académico		Trabajo de Suficiencia Profesional
Palabras claves	POBREZA		COOPERACIÓN		RURAL		
Tipo de acceso: (Marque con X según corresponda)	Abierto	X	Cerrado*		Restringido*		Periodo de Embargo
(*) Sustentar razón:							

**6. Declaración Jurada: (Ingrese todos los datos requeridos completos)**

Soy Autor (a) (es) del Trabajo de Investigación Titulado: (Ingrese el título tal y como está registrado en el Acta de Sustentación)	CAPITAL SOCIAL COMUNITARIO Y DESARROLLO LOCAL EN LA COMUNIDAD CAMPESINA DE SAN JUAN DE MARAMBUCO 2018-2022
---	--





Mediante la presente asumo frente a la Universidad Nacional Hermilio Valdizán (en adelante LA UNIVERSIDAD), cualquier responsabilidad que pueda derivarse por la autoría, originalidad y veracidad del contenido del trabajo de investigación, así como por los derechos de la obra y/o invención presentada. En consecuencia, me hago responsable frente a LA UNIVERSIDAD y frente a terceros de cualquier daño que pudiera ocasionar a LA UNIVERSIDAD o a terceros, por el incumplimiento de lo declarado o que pudiera encontrar causas en los trabajos de investigación presentado, asumiendo toda la carga pecuniaria que pudiera derivarse de ello. Asimismo, por la presente me comprometo a asumir además todas las cargas pecuniarias que pudiera derivar para LA UNIVERSIDAD en favor de terceros con motivos de acciones, reclamaciones o conflictos derivados del incumplimiento de lo declarado o las que encontraren causa en el contenido del Trabajo de Investigación. De identificarse fraude, piratería, plagio, falsificación o que el trabajo haya sido publicado anteriormente; asumo las consecuencias y sanciones que de mis acciones se deriven, someténdome a las acciones legales y administrativas vigentes.

#### 7. Autorización de Publicación Digital:

A través de la presente autorizo de manera gratuita a la Universidad Nacional Hermilio Valdizán a publicar la versión digital de este trabajo de investigación en su biblioteca virtual, repositorio institucional y base de datos, por plazo indefinido, consintiendo que con dicha autorización cualquier tercero podrá acceder a dichas páginas de manera gratuita pudiendo revisarla, imprimirla o grabarla siempre y cuando se respete la autoría y sea citada correctamente.

Apellidos y Nombres	AGUIRE MANDUJANO MARISTE	Firma	
Apellidos y Nombres		Firma	
Apellidos y Nombres		Firma	

FECHA: Huánuco, 27 de JUNIO del 2024

#### Nota:

- ✓ No modificar los textos preestablecidos, conservar la estructura del documento.
- ✓ Marque con una X en el recuadro que corresponde.
- ✓ Llenar este formato de forma digital, con tipo de letra calibri, tamaño de fuente 09, manteniendo la alineación del texto que observa en el modelo, sin errores gramaticales (recuerde las mayúsculas también se tildan si corresponde).
- ✓ La información que escriba en este formato debe coincidir con la información registrada en los demás archivos y/o formatos que presente, tales como: DNI, Acta de Sustentación, Trabajo de Investigación (PDF), Constancia de Similitud, Reporte de Similitud.
- ✓ Cada uno de los datos requeridos en este formato, es de carácter obligatorio según corresponda.
- ✓ Se debe de imprimir, firmar y luego escanear el documento (legible).