

**“UNIVERSIDAD NACIONAL “HERMILIO VALDIZAN”**

**FACULTAD DE PSICOLOGIA**

**ESCUELA PROFESIONAL DE PSICOLOGIA**

**CARRERA PROFESIONAL DE PSICOLOGIA**



---

---

**“RESILIENCIA Y NIVELES DE ADAPTACION AL DIVORCIO -  
SEPARACION CONYUGAL EN USUARIAS DE LA DEMUNA DE LA  
MUNICIPALIDAD PROVINCIAL DE YAROWILCA - HUÁNUCO 2021”**

---

---

**Línea de Investigación: Familia y poblaciones vulnerables.**

**TESIS PARA OPTAR EL TITULO PROFESIONAL DE LICENCIADO(A) EN  
PSICOLOGIA.**

**TESISTAS:**

Avendaño Espinoza Libni Elisa

Espinoza Díaz German

**ASESOR:**

Mg. Crisanto Mallqui Cruz

**HUÁNUCO – PERU**

**2021.**



## DEDICATORIA

Eres una mujer que simplemente me hace llenar de orgullo, te amo y no va haber manera de devolvarte tanto que me has ofrecido. Esta tesis es un logro más que llevo a cabo y sin lugar a dudas ha sido en gran parte gracias a ti, no sé dónde me encontraría de no ser por tus ayudas, tu compañía, y tu amor.

Te doy mis sinceras gracias amada Madre

**German Espinoza Diaz**

Se lo dedico a mi Madre que siempre estuvo presente apoyándome en todo lo que necesitaba, a mi Padre porque para él no existían días de descanso y trabajo arduamente para que yo siga estudiando, a mi hermana que ha sido mi mejor ejemplo y que siempre confió en mí, a mi hermano por enseñarme lo importante que es la lectura.

A todos mis seres queridos que siempre estuvieron ahí en todo momento.

**Libni Elisa Avendaño Espinoza**

## **AGRADECIMIENTO**

Agradecer a Dios, por la vida

Agradecer a mis familiares por su apoyo brindado y confiar en mí.

Agradecer a los docentes que me brindaron sus enseñanzas y ser una profesional con vocación y servicio

Agradecer también todas las personas, amigos que me han apoyado hacer esto posible.

**Libni Elisa Avendaño Espinoza**

## RESUMEN

El presente estudio tuvo como objetivo conocer la relación entre la resiliencia y la adaptación al divorcio-separación conyugal en las usuarias del servicio de DEMUNA de la Municipalidad provincial de Yarowilca 2021. La investigación es de tipo cuantitativo de nivel correlacional. La población estuvo conformada por 200 mujeres, el muestreo se realizó mediante el procedimiento no probabilístico por conveniencia, en la que participaron 31 usuarias como muestra, con edades de 20 a 59 años, con ocupación amas de casa y comerciantes. Se aplicó la escala de resiliencia (ER) y El cuestionario de Adaptación a la separación y divorcio (CADS). Los datos obtenidos se analizaron estadísticamente a través del programa informatizado SPSS 26.0. Los resultados fueron: que el 41.9% de las usuarias de la DEMUNA posee un nivel de resiliencia de nivel Alto; con respecto al ajuste a la separación, el 74.2% se ubica en la categoría de negativa ante la adaptación al divorcio-separación conyugal; por otra parte, se ha encontrado que no existe relación entre la resiliencia y la adaptación al divorcio-separación conyugal dado que el p valor hallado es de 0,194 que es superior al  $\alpha$  de 0,05. En conclusión, se puede afirmar que no existe relación estadística entre la resiliencia y la adaptación al divorcio-separación conyugal.

**Palabras clave:** Divorcio, Adaptación conyugal, Adaptabilidad, Yarowilca

## ABSTRACT

The objective of this study was to find out the relationship between resilience and adaptation to marital divorce-separation in users of the DEMUNA service of the Provincial Municipality of Yarowilca 2021. The research is of a quantitative type with a correlational level. The population consisted of 200 women, the sampling was carried out using the non-probabilistic procedure for convenience, in which 31 users participated as a sample, aged 20 to 59 years, with housewives and merchants. The Resilience Scale (ER) and the Adjustment to Separation and Divorce Questionnaire (CADS) were applied. The data obtained were statistically analyzed through the computerized program SPSS 26.0. The results were: that 41.9% of DEMUNA users have a High level of resilience; Regarding the adjustment to separation, 74.2% is located in the category of refusal to adapt to divorce-marital separation; On the other hand, it has been found that there is no relationship between resilience and adaptation to marital divorce-separation since the p value found is 0.194, which is higher than the  $\alpha$  of 0.05. In conclusion, it can be stated that there is no statistical relationship between resilience and adaptation to marital divorce-separation.

Keywords: Divorce, Marital adaptation, Adaptability, Yarowilca

## INDICE

<b>Dedicatoria.....</b>	<b>iii</b>
<b>Agradecimiento.....</b>	<b>iv</b>
<b>Resumen.....</b>	<b>v</b>
<b>Abstract.....</b>	<b>vi</b>
<b>Introducción.....</b>	<b>ix</b>

### **CAPITULO I. PROBLEMA DE INVESTIGACION.**

1.1.Fundamentación del problema de investigación.....	13
1.2.Formulación del problema general de investigación y específicos	
1.2.1. Problema General.....	14
1.2.2. Problemas específicos.....	14
1.3.Formulación del objetivo general y específicos.....	15
1.3.1. Objetivo general.....	15
1.3.2. Objetivos específicos.....	15
1.4.Justificación.....	16
1.5.Limitaciones.....	16
1.6.Formulación de hipótesis general y específicos.....	17
1.7.Variables.....	18
1.8.Definición teórica y operacionalización de variables.....	18

### **CAPITULO II. MARCO TEÓRICO**

2.1.Antecedentes de la investigación.....	20
2.1.1. Internacionales.....	20
2.1.2. Nacionales.....	21
2.1.3. Locales.....	22
2.2.Bases teóricas .....	24
2.2.1. Resiliencia.....	24
2.2.2. Proceso Evolutivo.....	24
2.2.3. Características de la persona resiliente.....	26
2.2.4. Dimensiones de la Resiliencia.....	27
2.2.5. Factores de la Resiliencia.....	27
2.2.6. Modelos de la Resiliencia.....	28
2.2.7. Adaptación a la Separación.....	30
2.2.7.1. Dificultades psicológicas.....	30
2.2.7.2. Conflicto con la ex pareja.....	30
2.2.7.3. Consecuencia de la separación en los hijos.....	30
2.2.7.4. La coparentalidad.....	30
2.2.7.5. Consecuencias.....	30
2.2.7.6. Causas.....	33
2.2.8. Relación entre resiliencia y adaptación a la separación.....	33

2.3. Bases conceptuales.....	34
2.3.1. Resiliencia.....	34
2.3.2. Adaptación a la separación.....	34
2.4. Bases Epistemologicos.....	33
<b>CAPITULO III. METODOLOGIA</b>	
3.1. Ámbito.....	34
3.2. caracterización de los participantes.....	34
3.3. población.....	35
3.4. Nivel, tipo de estudio .....	36
3.5. Diseño de investigación.....	36
3.6 Método, técnicas e instrumentos.....	37
3.7. Validación y confiabilidad del instrumento.....	38
3.8. Procedimiento.....	41
3.9. Tabulación y análisis de datos.....	41
3.10. Consideraciones éticas.....	42
<b>CAPITULO IV. RESULTADOS</b>	
4.1 Estadísticos Descriptivos.....	43
4.2 Estadísticos Inferenciales.....	50
<b>CAPITULO V. DISCUSION.....</b>	<b>57</b>
<b>CONCLUSIONES .....</b>	<b>61</b>
<b>RECOMENDACIONES.....</b>	<b>62</b>
<b>REFERENCIAS.....</b>	<b>63</b>
<b>ANEXOS.....</b>	<b>75</b>
Matriz de consistencia.....	76
Consentimiento informado.....	80
Instrumentos.....	83



## INDICE DE TABLAS

<b>Tabla N° 1:</b> <i>Operacionalización de variables</i> .....	18
<b>Tabla N° 2:</b> <i>Edad de las usuarias con proceso abierto de la DEMUNA</i> .....	42
<b>Tabla N° 3:</b> <i>Nivel general de resiliencia en usuarias con proceso abierto de la DEMUNA</i> .....	44
<b>Tabla N° 4:</b> <i>Dificultades psicológicas en la adaptación al divorcio-separación conyugal en usuarias con proceso abierto de la DEMUNA</i> .....	45
<b>Tabla N° 5:</b> <i>Conflictos con la ex pareja en la adaptación al divorcio- separación conyugal en usuarias con proceso abierto de la DEMUNA</i> .....	46
<b>Tabla N° 6:</b> <i>Disposición a la coparentalidad en el proceso de adaptación al divorcio-separación conyugal en usuarias con proceso abierto de la DEMUNA</i> .....	47
<b>Tabla N° 7:</b> <i>Consecuencias negativas de la adaptación al divorcio-separación conyugal usuarias con proceso abierto de la DEMUNA</i> .....	48
<b>Tabla N° 8:</b> <i>Ajuste general a la adaptación al divorcio-separación conyugal con proceso abierto de las usuarias de la DEMUNA</i> .....	49
<b>Tabla N° 9:</b> <i>Prueba De Normalidad</i> .....	50
<b>Tabla N° 10:</b> <i>Correlación entre de resiliencia y la adaptación al divorcio-separación conyugal en usuarias con proceso abierto de la DEMUNA de la municipalidad provincial de Yarowilca-Huánuco</i> .....	51
<b>Tabla N° 11:</b> <i>Correlación entre la resiliencia y la dimensión dificultades psicológicas en las usuarias con proceso abierto de la DEMUNA de la municipalidad provincial de Yarowilca-Huánuco</i> .....	52
<b>Tabla N° 12:</b> <i>Correlación entre la resiliencia y la dimensión conflictos con la ex pareja en las usuarias con proceso abierto del servicio de DEMUNA de la municipalidad provincial de Yarowilca-Huánuco</i> .....	53
<b>Tabla N° 13:</b> <i>Correlación entre la resiliencia y la dimensión consecuencias negativas para los hijos en las usuarias con proceso abierto del servicio de DEMUNA de la municipalidad provincial de Yarowilca-Huánuco</i> .....	54
<b>Tabla N° 14:</b> <i>Correlación entre la resiliencia y la dimensión coparentalidad en las usuarias con proceso abierto del servicio de DEMUNA de la municipalidad provincial de Yarowilca-Huánuco</i> .....	56

## INDICE DE FIGURAS

<b>Figura N°1:</b> Edad de las usuarias con proceso abierto de la DEMUNA.....	43
<b>Figura N°2:</b> Nivel general de resiliencia en usuarias con proceso abierto de la DEMUNA.....	44
<b>Figura N°3:</b> <i>Dificultades psicológicas en la adaptación al divorcio-separación conyugal en usuarias con proceso abierto de la DEMUNA 2021</i> .....	45
<b>Figura N°4:</b> <i>Conflictos con la ex pareja en la adaptación al divorcio- separación conyugal en usuarias con proceso abierto de la DEMUNA</i> .....	46
<b>Figura N°5:</b> Disposición a la coparentalidad en el proceso de adaptación al divorcio-separación conyugal en usuarias con proceso abierto de la DEMUNA.....	47
<b>Figura N°6:</b> <i>Consecuencias negativas de la adaptación al divorcio-separación conyugal usuarias con proceso abierto de la DEMUNA</i> .....	48
<b>Figura N°7:</b> Ajuste general a la adaptación al divorcio-separación conyugal con proceso abierto de las usuarias de la DEMUNA.....	49

## INTRODUCCION

Nuestro estudio ha implementado procedimientos orientados en el método general de la ciencia con un problema psicosocial que se encuentra en incremento de su incidencia, es así que se ha tomado la problemática de la separación conyugal y ha asociado a la característica de resiliencia que tienen las usuarias con el fin de poder crear precedentes académicos e investigativos en la provincia de Yarowilca, es por ello que en los siguientes capítulos se describe el camino por el que sea orientado para llegar a resolver las dudas planteadas de manera planificada.

El primer capítulo del presente documento recopila la información sobre los cuestionamientos y planteamientos iniciales sobre el tipo de relación que puedan tener la resiliencia y la adaptación al divorcio-separación conyugal, además nos muestra los objetivos e hipótesis planteados en torno al tema central de investigación, y nos acerca a la realidad del tema, conociendo la factibilidad, dificultades e importancia que ha tenido el poder realizar el presente estudio para nuestro crecimiento profesional pero más aún para el aporte a la ciencia

En el segundo capítulo hacemos un compilado de la información precedente a nivel de investigación y también de las teorías que vienen fundamentando la explicación de la problemática entorno a la realidad actual sobre la relación conyugal y la resiliencia propiamente dicha en las usuarias del servicio de la DEMUNA de la provincia de Yarowilca.

En el tercer capítulo planteamos los procedimientos metodológicos que se han tomado en cuenta, así como también los procedimientos para poder definir la población y la forma en cómo se han objetivizado los datos en el trabajo de campo, además se hace hincapié en los mecanismos usados para poder obtener los datos a nivel informatizados y de esta forma poder responder los planteamientos iniciales de manera rigurosa y que cumplen con los ejercicios a nivel de la ciencia.

En el cuarto capítulo, se presenta de manera detallada los datos estadísticos del tipo descriptivo, pero también inferenciales respecto a la constatación de la hipótesis en cuadros y gráficos que facilitan la comprensión de cómo se encuentran la relación entre la resiliencia y la adaptación al divorcio-separación conyugal en la DEMUNA de la provincia de Yarowilca

Finalmente, se hace un análisis de discusión sobre nuestros hallazgos frente a otros aportes de investigadores para poder solventar una postura o contraponer ideas frente a otras versiones, permitiendo generar conjeturas que nos sirven de conclusiones netas para su puesta en práctica de nuestros procedimientos científicos, llegando a responder la pregunta principal de nuestra investigación, y atender los requerimientos que se han dado producto de esta investigación, terminando con recomendación para los diversos sectores que son de interés respecto a la problemática.

## **CAPITULO I. PROBLEMA DE INVESTIGACION.**

### **1.1. Fundamentación del problema de investigación.**

En esta realidad tan dinámica los roles de la pareja y de constitución del hogar se encuentran en situaciones complejas, por lo que resulta necesario ponerle atención como se generan estos fenómenos y como impactan directamente sobre la constitución de la familia por ende es la forma en cómo se va desempeñar la sociedad en un mediano plazo, Según la organización para la cooperación y el desarrollo económico (2017) a nivel mundial, el número de divorcios por cada mil personas casadas ha sufrido cambios porcentuales de 2,6 en la década de los 70 a un 5.5% en el 2008, en Europa la separación por igual número de personas se han disparado de 0.8% al 2% en el 2017; y en contraposición los matrimonios seguían una dinámica inversa llegando a un 50% de divorcios en Europa, en Latinoamérica, según el portal El economista (2022) nos refiere que el país con menos divorcios (alrededor del mundo) es Chile con un 3%, mientras que en Ecuador el porcentaje de divorcios llega al 20%, en Guatemala al 5%, en México al 15%, en Panamá al 27%, en Brasil al 21% y en Venezuela al 27%; sobre ello podemos conocer las causas que se orientan por la participación de la mujer, y la distribución de responsabilidades, condiciones culturales de la pareja y otras particulares en relación a los conflictos de la dinámica de convivencia.

Con respecto al Perú en el último reporte del INEI (2019), sobre natalidad, mortalidad y nupcialidad, se observa una tendencia al incremento sobre las situaciones de separación y divorcio, siendo así que solo en el 2018 se han inscrito 16742 divorcios a nivel nacional y de ellos 63.6% pertenecientes a la región Lima; tales escenarios nos llevan a la responsabilidad de estudiar de manera cercana las cifras de como sucede y experimenta la mujer un proceso de separación.

En el Perú, existe un marco normativo respecto a la intervención de casos en situaciones de violencia contra la mujer e integrantes del grupo familiar la Ley 30364. (El Peruano, 2015), pero además existen oficinas distritales que brindan el soporte de atención en caso de desprotección y medios alternativos de apoyo ante situaciones de separación, conociendo esto, además se sabe que las partes en una separación suelen experimentar cuadros desfavorables propiamente debido a la situación de separación, es así que puede darse procesos de adaptación que van a

poner principalmente a la madre en una condición de desventaja, debido al rol como madre soltera que muchas veces tiene que experimentar, sumado a un sesgo discriminativo preponderante en nuestra sociedad en la que el equilibrio de oportunidades no se viene dando manera oportuna el desarrolla de competencias. Así mismo las madres que experimentan situaciones de desventaja suele poseer recursos que van a hacer que se adapte a circunstancias desfavorables, estos atributos pertenecen a la resiliencia, que se refiere a la capacidad que tiene una persona para afrontar adversidades y lograr su superación.

Conociendo el entorno de estudio es que se ha desarrollad el siguiente problema, ¿Existe relación entre la resiliencia y la adaptación al divorcio-separación conyugal en las usuarias con proceso abierto del servicio de DEMUNA de la Municipalidad Provincial de Yarowilca 2021?, interrogante que nos permitió conocer de manera científica la relación de las teorías en el contexto de la provincia de Yarowilca.

## **1.2. Formulación del problema de investigación general y específicos**

### **1.2.1. Problema general:**

¿Existe relación entre la resiliencia y la adaptación al divorcio-separación conyugal en las usuarias con proceso abierto del servicio de DEMUNA de la Municipalidad Provincial de Yarowilca 2021?

### **1.2.2. Problemas Específicos.**

- ¿Cómo se relaciona la resiliencia y la dimensión dificultades psicológicas de la adaptación al divorcio-separación conyugal en las usuarias con proceso abierto del servicio de DEMUNA de la Municipalidad Provincial de Yarowilca 2021?
- ¿Cómo se relaciona la resiliencia y la dimensión conflictos con la ex pareja de la adaptación al divorcio- separación conyugal en las usuarias con proceso abierto del servicio de DEMUNA de la Municipalidad Provincial de Yarowilca 2021?
- ¿Cómo se relaciona la resiliencia con la dimensión consecuencias negativas para los hijos en la adaptación al divorcio- separación conyugal

en las usuarias con proceso abierto del servicio de DEMUNA de la municipalidad provincial de Yarowilca 2021?

- ¿Cómo se relaciona la resiliencia y la dimensión coparentalidad de la adaptación al divorcio- separación conyugal en las usuarias con proceso abierto del servicio de DEMUNA de la municipalidad provincial de Yarowilca 2021?

### **1.3. Formulación de objetivos general y específicos**

#### **1.3.1. Objetivo general.**

Conocer la relación entre la resiliencia y la adaptación al divorcio-separación conyugal en las usuarias con proceso abierto del servicio de DEMUNA de la Municipalidad provincial de Yarowilca 2021

#### **1.3.2. Objetivos específicos.**

- ✓ Determinar la relación entre la resiliencia y la dimensión dificultades psicológicas en las usuarias con proceso abierto del servicio de DEMUNA de la municipalidad Provincial de Yarowilca 2021.
- ✓ Determinar la relación entre resiliencia y la dimensión conflictos con la expareja en las usuarias con proceso abierto del servicio de DEMUNA de la municipalidad Provincial de Yarowilca 2021.
- ✓ Determinar la relación entre resiliencia y la dimensión consecuencias negativas para los hijos en las usuarias con proceso abierto del servicio de DEMUNA de la Municipalidad Provincial de Yarowilca 2021.
- ✓ Determinar la relación entre resiliencia y la dimensión coparentalidad en las usuarias con proceso abierto del servicio de DEMUNA de la Municipalidad Provincial de Yarowilca 2021.

## **1.4 Justificación**

### **Teórica.**

El estudio tiene trascendencia teórica, porque basó su desarrollo de la propuesta sobre las teorías vigentes a la resiliencia y su relación con los niveles de adaptación a la separación. De esta forma es que se puso a prueba en nuestro

contexto el desempeño de estas teorías para ver si la realidad problemática presenta particularidades que son de interés para la comunidad científica y a la vez permitirán obtener datos para su replicación y difusión a nivel científico.

### **Practica.**

Se justificó a nivel práctica, porque el rol de los psicólogos y profesionales que trabajan en la DEMUNA fortalece el uso de herramientas que facilita la identificación de características básicas de las usuarias y además permitió desarrollar competencias profesionales en los funcionarios que participan y son beneficiarios de este servicio dentro de la Municipalidad Provincial de Yarowilca.

### **Metodológica.**

De esta forma se justifica porque el proyecto planteo desarrollar las acciones rigurosas que exige la comunidad científica y además se hizo uso de instrumentos en la práctica general del psicólogo que permite el análisis cuantitativo de las características y variables observadas, así mismo, la exigencia del presente estudio va hacer viable que otros estudios se repliquen respecto a este.

### **Social.**

El interés en problemas de naturaleza psicosocial, permite realizar incidencia sobre la importancia del cuidado emocional que deben tener las parejas, a la vez responde como estrategia para educar a una sociedad altamente violenta que esconde problemas psicológicos y que se vienen agravando como sociedad muchas veces representado en problemas como feminicidios, violencia en todas sus modalidades en el hogar y situaciones de negligencia y desprotección; entonces nuestra intervención permite virar miradas hacia la problemática.

## **1.5 Limitaciones**

La propuesta se desarrolló en la Municipalidad provincial de Yarowilca, siendo viable ya que la investigadora es miembro del equipo de profesionales de la institución, por lo que sus funciones facilitan la ejecución de la investigación, con respecto al presupuesto se realizó con recursos propios de los investigadores, los mismos que se encontraron presupuestados y planificados hasta la elaboración del presente informe de tesis, la población con la que se desarrolló la investigación fueron usuarias a las que se tuvo acceso de manera recurrente.



La concurrencia de las usuarias que tienen caso abierto, también ha sido un determinante que ha terminado de definir el muestreo y la cantidad de usuarias que han participado en el estudio, ya que la voluntariedad y concurrencia a las mismas es variada por motivos que vivían en zonas alejadas y dificultaban el acceso de las usuarias, siendo una tendencia a la baja del total de usuarias con caso abierto, lo que limitó el tamaño de la muestra con la que se trabajó.

## **1.6. Formulación de la hipótesis general y específica**

### **1.6.1. Hipótesis General.**

H(G): Existe correlación entre la resiliencia y la adaptación al divorcio-separación conyugal en las usuarias con proceso abierto del servicio de DEMUNA de la municipalidad provincial de Yarowilca 2021

H0: No existe correlación entre la resiliencia y la adaptación al divorcio-separación conyugal en las usuarias con proceso abierto del servicio de DEMUNA de la municipalidad provincial de Yarowilca 2021

### **Hipótesis Específicas.**

H(1) Existe correlación entre la resiliencia y la dimensión dificultades psicológicas en la adaptación al divorcio-separación conyugal en las usuarias con proceso abierto del servicio de DEMUNA de la Municipalidad Provincial de Yarowilca 2021

H(0) No existe correlación entre la resiliencia y la dimensión dificultades psicológicas en la adaptación al divorcio-separación conyugal en las usuarias con proceso abierto del servicio de DEMUNA de la Municipalidad Provincial de Yarowilca 2021

H(2) Existe correlación entre resiliencia y la dimensión conflictos con la ex pareja en la adaptación al divorcio-separación conyugal en las usuarias con proceso abierto del servicio de DEMUNA de la Municipalidad Provincial de Yarowilca 2021

H(0) No existe correlación entre resiliencia y la dimensión conflictos con la ex pareja en la adaptación al divorcio-separación conyugal en las usuarias con proceso abierto del servicio de DEMUNA de la Municipalidad Provincial de Yarowilca 2021

H(3) Existe correlación entre resiliencia y la dimensión consecuencias negativas para los hijos en la adaptación al divorcio-separación conyugal en las usuarias con proceso abierto del servicio de DEMUNA de la Municipalidad Provincial de Yarowilca 2021

H(0) No existe correlación entre resiliencia y la dimensión consecuencias negativas para los hijos en la adaptación al divorcio-separación conyugal en las usuarias con proceso abierto del servicio de DEMUNA de la Municipalidad Provincial de Yarowilca 2021

H(4) Existe correlación entre resiliencia y la dimensión coparentalidad en la adaptación al divorcio-separación conyugal en las usuarias con proceso abierto del servicio de DEMUNA de la Municipalidad Provincial de Yarowilca 2021.

H(0) No existe correlación entre resiliencia y la dimensión coparentalidad en la adaptación al divorcio-separación conyugal en las usuarias con proceso abierto del servicio de DEMUNA de la Municipalidad Provincial de Yarowilca 2021.

### **1.7. Variables.**

**V1:** Resiliencia.

**V2:** Adaptación a la separación conyugal

### **1.8. Definición Teórica y Operacionalización de variables**

#### **1.8.1. Definición teórica**

##### **Resiliencia.**

Grado de capacidad universal que permite a una persona, grupo o comunidad prevenir, minimizar o superar los efectos perjudiciales de la adversidad (Melillo y Suarez, 2005).

##### **Adaptación a la separación conyugal**

Son el conjunto de situaciones que experimenta una parte del matrimonio o de la relación de convivencia que se expresa mediante reacciones a nivel cognitivo comportamental,

#### **1.8.2. Definición operacional**

### **Resiliencia.**

Se refiere a los resultados que se obtienen producto de la evaluación de la escala de resiliencia y que orienta hacia el conocimiento respecto a la resiliencia que persona la persona evaluada. (Melillo y Suarez, 2005).

### **Adaptación a la separación conyugal**

Son el resultado de las marcaciones que desarrolla la persona del cuestionario de adaptación a la separación y divorcio, y que permite ponderar respecto a la situación experimentada.

### **1.8.3. Operacionalización de variables**

**Tabla 1.**

*Operacionalización de variables*

<b>Variables</b>	<b>Dimensiones de las variables</b>	<b>Indicadores</b>	<b>Instrumento</b>	<b>Escala</b>
Resiliencia	Competencia personal	1,3,4,5,9,10,13,14,15,16,17,18,19,20,21,23,24	Escala de Resiliencia (ER) de Gail M. Wagnild & Heather M. Young	Categórica ordinal
	Aceptación de uno mismo y de la vida	2, 6,7,8,11,12,22,25		
	Dificultades psicológicas	6,7,8,9,12,17		
Adaptación a la separación	Conflictos con la ex pareja	1,4,5	CAD-S Cuestionario de Adaptación al Divorcio-Separación de Sagrario Yárnoz Yaben Priscila Comino González	Categórica nominal
	Consecuencias negativas para los hijos	2,3,10,13,18,20		
	Coparentalidad	11,14,15,16,19		

*Nota. Elaboración propia*

## **CAPITULO II. MARCO TEORICO.**

### **2.1. Antecedentes de la investigación**

#### **2.1.1. Internacionales**

En España, Benavente y Paz Quevedo (2018), en su estudio de análisis de la Resiliencia, el Bienestar Psicológico, las Estrategias de Afrontamiento y la Personalidad. Donde han participado la población universitaria, con una muestra de 447 estudiantes con un promedio de edad 21.11 años. Entre los datos rescatables se orientan para análisis fueron los sociodemográficos, se ha hecho uso del instrumento cuestionario de Resiliencia de Wagnild y Young; Escala de Bienestar Psicológico de Ryff; Mini marcadores de los Cinco Grandes en español; además del cuestionario de afrontamiento al estrés y el cuestionario de la Percepción de la enfermedad. Los datos se acercan al reconocimiento de la relación entre la resiliencia y el Bienestar Psicológico, así como con la dimensión de personalidad Estabilidad emocional y con dos de las Estrategias de afrontamiento

En Ecuador, Martínez. y Aspiazu. (2018) realizaron un estudio para la Universidad Católica del Ecuador con el objetivo de determinar el número y grado de sintomatología clínica psicológica que presentaba las parejas en proceso de divorcio que acuden al Centro de Servicios Especializados de Protección Especial de Ambato. El estudio fue de tipo descriptivo, de corte transversal, con una muestra de 18 que se encuentran en un proceso de divorcio que asisten al Centro de Servicios Especializados de Protección Especial, Mies en la ciudad de Ambato. Para ello se había aplicado el inventario SCL90, como resultado se encontró puntajes altos en la dimensión somatización, con un promedio de 53,11 acompañada de la dimensión depresión con un puntaje promedio de 55. Además, se usó el Cuestionario de Adaptación al Divorcio y separación (CADS) encontrándose una media de 25 puntos en ambos géneros, significando un ajuste negativo a la separación. adicionalmente se usó dos escalas que evalúan el perdón con la ex pareja, lo que ha permitido concluir que en ambos géneros no se evidencia el perdón hacia la ex pareja, lo que es cuna de conflicto y discordia en las relaciones disfuncionales.

En Colombia, Cabrera et al. (2017), realizó un trabajo de investigación con el objetivo de identificar los niveles de resiliencia en personas divorciadas de acuerdo al nivel educativo y los ingresos económicos, se usó el tipo de investigación pura, con diseño transversal, de nivel descriptivo, con enfoque cuantitativo. Se trabajó con una muestra de 139 personas de nacionalidad colombiana, donde 77 eran del sexo femenino y 62 del sexo masculino. Para la recolección de datos se usó el cuestionario Escala de Resiliencia Mexicana RESI-M, Los resultados obtenidos fueron: La muestra que tiene estudios de nivel superior presentaban mayores niveles de resiliencia en referencia a la competencias y apoyo social, del mismo modo, en caso a las personas con mayores ingresos del tipo económico, presentaron una mejor fortaleza y confianza respecto a sí mismo, competencia social, apoyo familiar y estructura; también, asimismo se ha percibido un efecto de interacción sobre los niveles económicos, educativos y confianza de sí mismo.

En España, Tortosa (2017), en un estudio con el objetivo de analizar la influencia que tiene el proceso de divorcio en el desarrollo de las habilidades sociales y resilientes de los hijos e hijas de padres separados, cuyo tipo de investigación fue pura, con diseño descriptivo simple, de nivel exploratorio, y con un enfoque cuantitativo, se trabajó con una muestra de 21 sujetos con edades comprendidas entre los 10 y 13 años, tanto de padres separados como casados. Para la recolección de datos se usó la técnica de la encuesta y los instrumentos utilizados fueron: Escala de Inteligencia Social de Tromso, Escala de Deseabilidad Social Infantil y Escala de resiliencia para adolescentes, obteniendo los siguientes resultados: los niños son más inteligentes sociales y tienen una capacidad resiliente superior a las niñas, aunque estas buscan menos la aprobación social que ellos.

### ***2.1.2. Nacionales***

En Cusco, Ponce y Chalco (2021). En una investigación con el objetivo de determinar el nivel de correlación entre la violencia familiar y resiliencia en madres de la comunidad campesina de Quiquijana-Cusco, 2020-2021. Con una muestra conformada de 85 madres de familia mayores de 24 años. Con enfoque cuantitativo correlacional. Con el instrumento, la escala de violencia intrafamiliar VIFJ4 de 25 ítems, de Julio Jaramillo et. Al

(2014), creado por Wagnild y Young (1993) dicha escala fue estandarizada en Lima metropolitana por Gómez M. (2019), llegando a los siguientes resultados: que existe correlación significativa de manera inversa entre violencia familiar y resiliencia, con coeficiente de correlación ( $r$  de Pearson) con el valor de significancia de  $-0.832$ , lo que refleja que, a mayor violencia en el hogar, menos indicadores de resiliencia en las madres que la sufren.

En Lima, Endo (2020), con la finalidad de explorar la experiencia de recuperación y los procesos de resiliencia y crecimiento postraumático en mujeres víctimas de violencia contra la mujer, se empleó un tipo de investigación pura, usando metodología de historias de vida, se trabajó con una muestra de 4 mujeres. Para la recolección de datos se usó la técnica de la encuesta y los instrumentos utilizados fueron: La guía de entrevista, y se llegó a los siguientes resultados: Pese a encontrarse diversidad en las experiencias de las mujeres, se han visto puntos de coincidencia para conocer el desarrollo y consecuencia sobre la violencia.

En Piura, Castillo (2019), ha realizado un estudio sobre Autoconcepto y resiliencia en mujeres víctimas de violencia en un centro de salud mental comunitario de Nuevo Sullana, provincia de Sullana-Piura 2019, para la Universidad de Piura. El tipo de investigación utilizado fue descriptiva correlacional, con diseño cuantitativo de tipo no experimental y de clase transversal correlacional – exploratorio; como instrumentos de recolección tomaron el Cuestionario Autoconcepto forma 5 AF-5 y el Inventario de Factores personales de Resiliencia. Su población fueron 50 mujeres víctimas de violencia atendidas en el centro de emergencia mujer y derivadas a un centro de salud mental comunitario en Nueva Sullana. Se ha obtenido resultados respecto a significancias altas sobre el autoconcepto y resiliencia en la población de estudio con niveles de correlación altos, además se revela que un porcentaje alto de las mujeres muestran bajos niveles de autoconcepto (58%) y un nivel de resiliencia en promedio (22%).

### **2.1.3. Locales**

Ortega (2017), realizó un trabajo de investigación con el objetivo de demostrar el grado de incidencia de la inaplicación del principio de oportunidad en el delito Contra La Vida, El Cuerpo, y La Salud, en la

modalidad de Agresiones en contra las Mujeres e Integrantes del Grupo Familiar - Maltrato Psicológico en la Quinta Fiscalía Provincial Penal Corporativa de Huánuco 2018., de tipo de investigación pura, usando un diseño no experimental, de nivel descriptivo, con enfoque cuantitativo, se trabajó con una muestra de 80 mujeres que se determinó de manera aleatoria 06 carpetas fiscales que se tramitaron en la Quinta Fiscalía Provincial Penal Corporativa de Huánuco, 2018. Para la recolección de datos se usó la técnica de la encuesta y los instrumentos utilizados fueron: Análisis documental y Fichaje, y se llegó a los siguientes resultados: La inaplicación del principio de oportunidad, no tiene incidencia significativa, en el delito Contra La Vida, El Cuerpo, Y La Salud, en la modalidad de Agresiones en contra las Mujeres e Integrantes del Grupo Familiar- Maltrato Psicológico en la Quinta fiscalía provincial Penal Corporativa de Huánuco 2018.

En Huánuco, Hermitaño (2017) ha realizado una investigación para la Universidad de Huánuco, y se propuso como objetivo determinar la violencia familiar en lo físico y psíquico como causal de divorcio en la esfera del distrito judicial de Huánuco, desde la ciencia jurídica se buscó una correlación directa. El estudio fue de tipo explicativo, además se averiguo las causas del fenómeno. En consonancia a la hipótesis general de trabajo y los productos de las indagaciones de la información empírica ha podido arribar a los siguientes resultados, los expedientes analizados describen hechos de violencia familiar a nivel físico y psicológico, siendo por victima la mujer, orientándose la causa hacia los celos, encontrándose evidencias en lesiones, el análisis ha permitido conocer la radiografía de un proceso sentencioso de la tipología jurídica de la violencia familiar.

## **2.2. Bases teóricas**

### **2.2.1. Resiliencia.**

#### ***Definición:***

La resiliencia hace énfasis en las condiciones de un sistema complejo alejado del equilibrio donde las inestabilidades tienen la posibilidad de cambiar al mismo para que presente otro sistema de comportamiento (Holling, 1973). Se caracteriza como un conjunto de procesos sociales que posibilitan tener una vida sana, viviendo en un

medio insano, según Rotter (1993) se define como: “procesos que tendrían lugar a través del tiempo, dando afortunadas combinaciones entre atributos del niño y su ambiente familiar, social y cultural” (p. 22). El valor de este modelo conceptual, se basa fundamentalmente en la probabilidad de que una observación analítica y descriptiva de todos los mecanismos subyacentes a los comportamientos resilientes, es conducente al diseño de ocupaciones preventivas como para personas particulares como para los equipos (Kotliarenco, Cáceres y Fontecilla, 1997). Es decir, una persona es determinada como resiliente una vez pasado experiencias de peligro, exclusión, es sobreponerse a dicha experiencia. Esta normalización se crea por medio de la relación entre sus cambiantes o propiedades particulares con las cambiantes contextuales en las que se genera su desarrollo. Ni una de estas cambiantes, particulares o contextuales, por sí sola, es causa suficiente o esencial para poder dialogar de Resiliencia. No se puede dialogar, por consiguiente, en términos de causalidad (Bermejo, 2010).

### **2.2.2. Proceso evolutivo:**

#### **- Como cualidad**

Nace a comienzos de la década de 1970, con un análisis longitudinal llevado a cabo por Emma Wermer a chicos que vivían en peligro social, estos estudios fueron comparados entre esos chicos sin peligro social, para detectar diferencias. De ahí nace el interés por detectar esos componentes protectores y de peligro que permanecen relacionados en la resiliencia, los cuales son los que influyen en el desarrollo de chicos que se adaptan de manera positiva, a pesar de las desfavorables condiciones en las que viven (Villalba, 2004).

Rutter (1985), citado por Gil (2010), desarrolló estudios epidemiológicos en Londres encontrando que una cuarta parte de los chicos estudiados fueron resilientes, pese a haber experimentado muchas situaciones de peligro, llegando a la conclusión de que la resiliencia se caracteriza por una secuencia de procesos sociales e intrapsíquicos.



La postura de esta primera generación fue agrandar un estudio contundente desde las cualidades o puntos particulares hasta los elementos externos al individuo tales como: estructura del núcleo familiar, nivel socioeconómico. La gran mayoría de investigadores de dicha generación se vinculan al modelo triádico de resiliencia: atributos particulares, puntos de vista del núcleo familiar y características de los ambientes sociales. (Espinoza y Matamala, 2012).

- Como proceso

Alrededor de los noventa nace una segunda generación de estudiosos quienes parten del estudio de la interrelación entre los componentes de peligro y defensa y piensan a la resiliencia como un proceso que podría ser promovido. Hacen hincapié en el proceso, sobre la promoción y en entorno social. Los autores más actuales basados en el modelo ecológico - transaccional, el cual se fundamenta en la teoría ecológica de Bronfenbrenner, piensan la resiliencia como un proceso dinámico en el que las influencias del ámbito y del individuo interactúan y se están afectando entre sí haciendo más fácil de un modo u otro su habituación. Además, la resiliencia se entiende como una cualidad que podría ser realizada en edades adultas, y no como un proceso sólo referido a la niñez (Flores, 2008).

- Como constructo

En esta nueva fase se cambia la focalización de conductas de peligro, desventaja y déficits, por una perspectiva de recursos, fortalezas, potencialidades para encarar a la adversidad y edificar desde ella una postura positiva frente al sufrimiento o acontecimientos dolorosos. (Puig y Rubio, 2011). En esta última fase cabe resaltar a Cyrulnik (2002) quien destaca el papel constructivo de la resiliencia desde el trauma, como algo equivalente a resistir el dolor como un fomento de compostura que nace de la misma resistencia.

### **2.2.3. Características de la persona resiliente:**

*La resiliencia en el micro sistema*

Es considerado como primario por la cercanía existente hacia el individuo inclusive es el más íntimo, debido a que, está implicada el núcleo familiar, amigos y hogar, o sea, los sitios más diarios de relación que tiene la persona, para reafirmar esta iniciativa se expresa lo próximo que es el grado más cercano al individuo que tiene presente su papel, colaboración y comportamiento (Palomeque, 2019).

*La resiliencia en el meso sistema del individuo*

En este grado se integra la interrelación entre diversos ambientes que la persona se relaciona como escuela, vecindario, trabajo e inclusive pares, tomando en cuenta que el mesosistema comprende las interacciones de 2 o más ámbitos en los cuales el individuo en desarrollo participa de forma activa (Frias et al., 2003).

*La resiliencia en el exosistema del colectivo*

En este subsistema no participa de manera directa la persona, o el núcleo familiar, debido a que, trata sobre los recursos alejados del individuo, como el templo, el régimen local, el núcleo familiar, entre otros (Amores, Calle y Moreta, 2021)

*La resiliencia en el Macrosistema del individuo y su colectividad*

Hace referencia que, los marcos culturales la posibilidad de dañar transversalmente a los sistemas de menor orden que les confiere a dichos una determinada uniformidad, en forma y contenido, y a la vez una determinada diferencia con en relación a otros espacios influidos por otras civilizaciones o ideologías diferentes (Amores, Calle y Moreta, 2021).

**2.2.4. Dimensiones de la resiliencia:**

Según el modelo de Grotberg y Saavedra en 2009, se pueden considerar estas dimensiones como:

*Identidad:* Autodefinición fundamental, auto conocimiento relativamente permanente en un periodo de tiempo, caracterización personal.

*Autonomía:* Sentimiento de eficiencia frente a las dificultades, buena figura de sí mismo, liberación al interpretar.

*Satisfacción:* Percepción de éxito, autovaloración, habituación efectiva a las clases ambientales, inducción de desarrollo.

*Pragmatismo:* Sentido práctico para calcular y enfrentar los desasosiegos, guía hacia la energía.

*Vínculos:* Condiciones estructurales que sirven de base para la aparición de la personalidad.

*Redes:* Condiciones sociales y parentescos que constituyen un asidero para el sujeto.

*Modelos:* Personas y posiciones que sirven de norma al sujeto para malquistar sus agobios.

*Metas:* Objetivos circunscritos, influencias encauzadas hacia unos objetivos.

*Afectividad:* Auto reconocimiento de la edad emocional del sujeto, estimación de lo emocional, características personales hacia la semblanza emocional.

### **2.2.5. Factores de la resiliencia:**

#### *Factores protectores relacionados a la resiliencia*

Se considera que los componentes protectores, o sea, procesos, mecanismos o recursos moderadores del peligro, permanecen presentes en la base de la resiliencia, hay acuerdo en resaltar que los mecanismos protectores se localizan tanto en los individuos como en el ambiente en que se desarrollan (Jadue, Galindo y Navarro, 2005). Encontrándose como elementos relacionados a la resiliencia a la familia y la escuela.

### **2.2.6. Modelos teóricos de la resiliencia:**

#### *Ecológico Bronfenbrenner*

Para este modelo, el desarrollo humano es un proceso dinámico, bidireccional y mutuo donde el infante reestructura de modo activo su ambiente y obtiene el influjo de los componentes vinculados con él. El primer núcleo es el individuo, vista con sus propiedades innatas, biológicas, emocionales y con esas constituidas por el contacto con el

ambiente. El proceso o segundo núcleo es la manera en que el individuo interactúa con el entorno, sus propiedades particulares, la manera cómo vive sus vivencias y el papel que lleva a cabo en su historia (Bronfenbrenner, 1979 citado en Casoll y De Antoni, 2006).

*De la “Casita de Vanistendael”*

Uno de los mejores exponentes sobre la resiliencia en el entorno europeo personifica el sociólogo belga Stefan Vanistendael que inicia una forma de percibir a nivel moral de la resiliencia, comprendía la competencia para tener modo aceptable para la sociedad pese a los peligros y la adversidad. La resiliencia según Vanistendael tiene 2 elementos: resistencia ante la devastación, que se traduce en la capacidad para defender nuestra identidad bajo presión, y capacidad de conformar un comportamiento esencial positivo a pesar de situaciones difíciles (Vanistendael, 1994).

Vanistendael realiza una poderosa metáfora: la casita de resiliencia. Con ella explica cómo se hace la función de confrontar la adversidad: Cimientos: las necesidades primordiales y el asentimiento importante del individuo; planta baja: la relación diaria con el núcleo familiar, grupos de amigos y otros apoyos que facilitan un sentido de vida; en el primer nivel, se dan 3 espacios que serían: la autoestima y los valores, el desarrollo de capacidades y competencias para la vida, y el sentido del humor y creatividad; desván: otras vivencias a encontrar.

*Desarrollo psicosocial de Grotberg*

Según Infante (2005), muestra que esta teoría fue desarrollada por Edith Grotberg la cual la incorpora en la teoría del desarrollo de Erik Erikson, la investigadora señala que el factor dinámico de ser resiliente o no, depende del juego que se da entre los múltiples elementos y el papel de cada factor en los diferentes ámbitos. Del mismo modo según la teoría de Grotberg se muestra que para lograr confrontar las adversidades, superarlas y salir fortalecido o transformado, los chicos toman componentes de resiliencia de 4 primordiales fuentes, las mismas que se prueban en las próximas expresiones verbales tanto de chicos como de jóvenes y adultos, estas son: “Yo tengo”, “Yo soy”, “Yo estoy” y “Yo puedo”.

Con en relación a estas fuentes, Flores (2008), apunta que ambas primeras fuentes son propiedades genéticas y temperamentales de los individuos que son puntos como la fisiología y la neuroquímica que poseen implicaciones en el infante frente a estados de ansiedad, retos y estrés. Sin embargo la segunda trata sobre un ambiente conveniente, una fuente externa de custodia como es el núcleo familiar, la sociedad, etcétera., la tercera es una fuente interna que es propia de la personalidad (autonomía, control de fomento, autoestima y empatía); al final la cuarta está relacionada a las capacidades adquiridas, las cuales son conductas propias de la relación social, en medio de las que se dicen a la expresividad social, resolución de inconvenientes, funcionamiento del estrés, malestar, etcétera.

#### *Desafío de Wolin y Wolin*

Esta teoría que está dedicada al reto involucra ir a partir del enfoque de peligro al reto, se sustenta en que cada pérdida que se ha tenido, así como los males, desgracias o situaciones que nos hayan perjudicado, tienen la posibilidad de conllevar a una capacidad de hacer frente este caso adversa, o llamada capacidad de reto, lo que se convierte en un escudo de resiliencia de los individuos, el mismo que no dejará que los individuos se vean dañadas y por otro lado rebotaran y se van a convertir en situaciones positivas, las cuales van a ser vivencias vividas de superación (Steven Wolin y Sybil Wolin, 1993)

#### **2.2.7. Adaptación a la separación.**

##### ***Definición***

Definido como: “La aprobación de la merma de las redes sociales relacionadas a la expareja y la interacción como papás divorciados, que puede presentarse como coparentalidad negativa, entendida como inconvenientes en el ejercicio de la coparentalidad entre los progenitores” (Tay et al., 2003, p. 45).

##### ***Dimensiones.***

### **2.2.7.1. Dificultades psicológicas.**

El divorcio o división es una realidad social bastante amplia como para no ser tenida presente. Los motivos subyacentes tienen la posibilidad de ser diferentes. Sea como sea, es notable existente un cambio fundamental en la manera en que los adultos llenan sus necesidades de intimidad y afecto en todo el periodo fundamental. De un jefe consistente en un matrimonio para siempre se ha pasado a una secuencia de matrimonios/parejas consecutivas con fases intermedias que podríamos llamar de soltería. Este suceso tiene repercusiones para los adultos y además para los chicos, pues perjudica de manera fundamental la composición y desempeño del ambiente en el cual se crían (Yaben y González, 2010).

### **2.2.7.2 Conflicto con la ex pareja.**

A lo largo de esta fase emergen emociones bastante primordiales que se relacionan a la furia, que bien serían furia, enojo o rencor. Claramente a lo largo de esta etapa, el individuo busca cualquier tipo de venganza o castigo hacia el otro; esto se debería a que toma consciencia de que la pérdida es real y siente que es una injusticia; por lo cual acostumbran ser usuales los reclamos verbales sobre los planes, proyectos o esfuerzos dedicados al otro. Aun cuando esta etapa es en parte provechosa, puesto que se realizan actos verdaderos, puede llegar a ser peligrosa en el sentido de que podría llegar a hacer mal a otras personas (Chávez y Huaccha, 2020).

### **2.2.7.3. Consecuencias negativas de la separación en los hijos.**

Los hallazgos de investigaciones sobre el impacto de la separación y divorcio incluyen a la edad como un elemento que se orienta como factor de riesgo predictores de desórdenes generados debido al fenómeno de la separación conyugal. Precisamente las menores evidencias desordenes de conducta (conductas regresivas, comportamientos repetitivos, problemas de aprendizaje, dificultades escolares y de rendimiento o depresión), mientras que los mayores suelen

manifestar problemas de competencia social (Duarte, Cortez y Justicia, 2002).

#### **2.2.7.4. La coparentalidad.**

La coparentalidad es subjetivamente poco común. Los resultados de su averiguación sugieren que los lazos entre papás e hijos tienen la posibilidad de perfeccionarse por medio de un contacto recurrente (siendo primordial empero no suficiente, debido a que no predice la calidad de las relaciones), colaboraciones de más grande calidad y un comportamiento de los papás más responsable (Yárnoz, 2010).

#### **2.2.7.5. Consecuencias.**

El divorcio involucra diversas pérdidas, la más relevante de las cuales es la pérdida total o parcial de un progenitor. Sin embargo, las pérdidas inducidas por el divorcio tienen la posibilidad de integrar además la pérdida de las rutinas parientes cotidianas, de símbolos y de tradiciones. Comúnmente las pérdidas además integran el colegio y el estatus socioeconómico. Esta labor de admitir la pérdida es tal vez el más complejo que ordena el divorcio. El infante tiene que lamentarse de las pérdidas para ver las restricciones y potencialidades de la nueva situación. Esencialmente, esta labor necesita que el infante se sobreponga al sentimiento de rechazo, humillación e impotencia que suscita la partida de un progenitor (Testor et al., 2009).

#### **2.2.7.6. Causas**

El núcleo familiar no es algo que deba entenderse en el sentido de su estructura, pues son entidades que cambian una y otra vez, no únicamente en lo cual tiene relación con su conformación, sino además por el valor de los valores y la ética. Y uno de los más importantes componentes para que se hagan aquellos cambios son los medios audiovisuales que nos rodean una y otra vez (Bertolosso y Orozco, 2013). Por consiguiente, una familia nuclear, no es el exclusivo modelo de familia como tal, sino que está legitimada como modelo hegemónico de lo cual se obliga culturalmente como usual. Las maneras de vida familiar resultan muy distintas, dependiendo de componentes sociales, culturales,

económicos y afectivos. El núcleo familiar, como cualquier organización social, tiende a ajustarse al entorno de una sociedad (Collado, 1999). Las causas principales del divorcio se encuentran la infidelidad, la violencia ya sea física o también psicológica y por último las diferencias irreconciliables. Además, que los tipos de divorcios presentes en Perú son por mutuo disenso, por causal, divorcio rápido y divorcio contencioso (Chingay, 2021),

### **2.2.8. Relación entre resiliencia y adaptación a la separación.**

Lo estudios indican una existente interacción significativa entre la autoestima, empatía y resiliencia en jóvenes (Matalinares y et al., 2011). De igual manera, Kotliarenco et al., (1996) manifiestan una secuencia de componentes protectores resilientes, que aparecen en el marco de la adaptación al divorcio a partir de edades bastante tempranas y son los próximos: autoestima; confianza, optimismo, sentido de esperanza; soberanía, sentido de libertad; sociabilidad; capacidad para experimentar cualquier rango de emoción; capacidades positivas de imitación; empatía; humor positivo; motivación de logro; sentido de competencia; ambiente familiar cálido; y papás estimuladores.

## **2.3. Bases conceptuales**

### **2.3.1. Resiliencia.**

Sera definido como: “Procesos que tendrían lugar a través del tiempo, dando afortunadas combinaciones entre atributos del niño y su ambiente familiar, social y cultural” (Rotter, 1993, p. 22).

### **2.3.2. Adaptación a la separación.**

Sera definido como: “La aprobación de la merma de las redes sociales relacionadas a la expareja y la interacción como papás divorciados, que puede presentarse como coparentalidad negativa, entendida como inconvenientes en el ejercicio de la coparentalidad entre los progenitores” (Tay et al., 2003, p. 45).



#### **2.4. Bases epistemológicas.**

El positivismo es una epistemología híbrida que combina el racionalismo con el empirismo y la lógica deductiva para Ceberio y Watzlawick (1998), "el término epistemología deriva del griego episteme que significa conocimiento, y es una rama de la filosofía que se ocupa de todos los elementos que procuran la adquisición de conocimiento e investiga los fundamentos, límites, métodos y validez del mismo". Es decir que, para el positivismo clásico, toda ciencia para ser considerada así, debe adaptarse a los paradigmas de las ciencias naturales, el cual se caracterizaba por el monismo metodológico, el método físico-matemático, la explicación causal y la predicción.

El positivismo es una estructura o sistema de carácter filosófico, que considera que no existe otro conocimiento que el que proviene de hechos reales que han sido verificados por la experiencia, por lo tanto, niega la posibilidad de que la teoría pueda ser una fuente del conocimiento y además niega la posibilidad que la filosofía pueda contribuir al conocimiento científico. (Díaz Narváez, 2014).

El rumbo del desarrollo de la presente investigación cubre los argumentos metodológicos que engloban a la ciencia, en base a ello la perspectiva cuantitativa de las investigaciones. Responden desde un paradigma positivista, que recibe el nombre de científico naturalista, se basa en la teórica positiva de Emile Durkheim y August Comte, y que busca explicar las causas o fenómenos socialmente independiente de los estados subjetivos de las personas que se involucran en la investigación.

Este tipo de enfoque responde a procedimientos exactos, que permiten y requieren de la verificabilidad en el procedimiento y que responde por ser riguroso y planificado desde la concepción, estos estudios responden a las ciencias exactas, apoyándose en evidencia matemática argumentativa, como en este caso se recurre a procedimientos estadísticos para la verificación de las hipótesis.

## CAPITULO III. METODOLOGÍA

### 3.1. **Ámbito**

La investigación se desarrolló en la provincia de Yarowilca, se encuentra localizada en el departamento y región de Huánuco. Ha sido creada el 10 de junio de 1995, siendo constituido actualmente por los distritos de: Chavinillo, Chacabamba, Cáhuac, Jacás Chico, Aparicio Pomares, Obas, Pampamarca y Choras, por sus características se encuentra ubicada en zona rural de la provincia, con actividades principales de agricultura, ganadería y turismo. Turismo i.pe.(2021). *Datos útiles para viajar.*

La economía de la provincia de Yarowilca mayormente se basa en la agricultura y ganadería siendo esto su fuente de mayor ingreso económico, actualmente se está reactivando este ámbito a través de Ferias agropecuarias. Del mismo modo la mayoría de problemas que aquejan a esta provincia son el incremento de niños con anemia, la falta de apoyo por parte de sus autoridades, crecimiento de los índices de violencia familiar.

#### 3.1.1. **Caracterización del Participante**

Los participantes del estudio fueron mujeres usuarias del servicio de la Defensoría de la Mujer del Niño y adolescente (DEMUNA) que cuenten con la mayoría de edad, quienes se encontraban en situación de divorcio - separación o en caso abierto respecto a temas de desprotección y situación de conflicto con la pareja, y reconocimiento de alimentos de parte del padre, que participaron de manera voluntaria en el estudio, a quien se les fue informado de los fines de la investigación firmando el acta de consentimiento y de esta forma completaron los cuestionarios que fueron solicitados para poder culminar de manera oportuna con la evaluación.

Características específicas:

- Encontrarse residiendo por más de 3 años en el ámbito de la investigación.
- Tener caso manifiesto de separación o divorcio con la pareja producto del conflicto.
- Tener carga familiar.

## 3.2. Población

### 3.2.1. Población.

Para Carrasco (2005), es el conjunto de todos los elementos (unidades de análisis) que pertenecen al ámbito espacial donde se desarrolló el trabajo de investigación; en nuestro caso se consideró a todos los usuarios que se encontraban con caso abierto en la DEMUNA en el 2021, que fueron 200.

## 3.3. Muestra.

“Es una parte representativa o fragmento de la población, cuyas características esenciales son las de ser objetiva y reflejo fiel de ella, ...” (Carrasco, S., 2005, pág. 237), en este caso se consideraron a las usuarias que se encontraban con caso abierto en el año 2021, y que por disponibilidad voluntaria han aceptado desarrollar los cuestionarios llegando a ser 31 usuarias.

### 3.3.1. Selección de la muestra.

Se realizó el muestreo no probabilístico, intencionado. Para Hernández et al (2014), Las muestras no probabilísticas, también llamadas muestras dirigidas, suponen un procedimiento de selección orientado por las características de la investigación, más que por un criterio estadístico de generalización; se tomó en consideración este procedimiento debido a la disponibilidad de las usuarias del servicio de DEMUNA con quienes se tenía un caso de apertura en la institución donde se desarrolló la investigación.

#### **Criterios de inclusión:**

- ✓ Mujeres usuarias que tienen caso abierto en la DEMUNA desde el año 2021.
- ✓ Mujeres que se encuentran en proceso de divorcio y separación conyugal real.
- ✓ Mujeres usuarias que aceptan participar de manera voluntaria en el estudio.
- ✓ Mujeres usuarias que no tienen historia de retorno con la ex pareja.

#### **Criterios de exclusión:**

- ✓ Usuarias que tienen caso abierto de divorcio-separación conyugal en la DEMUNA de años distintos al 2021.
- ✓ Usuarias con caso abierto de divorcio-separación conyugal en la DEMUNA pero que están en proceso de convivencia con la pareja.

- ✓ Usuarías que no desearon participar del cuestionario del estudio.
- ✓ Usuarías que no terminaron de completar el cuestionario del estudio.

### **3.4. Nivel, tipo.**

#### **3.4.1. Nivel.**

Fue una investigación de nivel correlacional, para lograr identificar la relación o grado de asociación que existe entre la resiliencia y la adaptación al divorcio-separación separación conyugal. “...Para evaluar el grado de asociación entre dos o más variables, en los estudios correlacionales primero se mide cada una de éstas, y después se cuantifican, analizan y establecen las vinculaciones. Tales correlaciones se sustentan en hipótesis sometidas a prueba...” (Hernández, et al. 2014, pág. 93).

#### **3.4.2. Tipo.**

La presente investigación fue de tipo cuantitativo ya que utilizo técnicas estadísticas para el procesamiento de datos. Al respecto, Hernández, Fernández y Baptista (2014), una investigación de tipo cuantitativo (que representa, como dijimos, un conjunto de procesos) es secuencial y probatorio. Cada etapa antecede a la siguiente y no podemos “brincar” o eludir pasos. Además, se puede determinar que los estudios cuantitativos son rigurosos ya que siguen los mecanismos que favorecen la confiabilidad y se someten a procedimientos de verificación estadística. Con nuestro estudio se pudo dar respuesta de manera cuantitativa a la aproximación de la hipótesis probatoria de la misma.

### **3.5. Diseño.**

El diseño que se empleó fue el correlacional, mediante este diseño se recolectó los datos en un solo momento. El propósito que tuvo fue “describir las variables y analizar su incidencia e interrelación en un momento dado” (Hernández, 2014, p. 154).

## Esquema del Diseño de Investigación

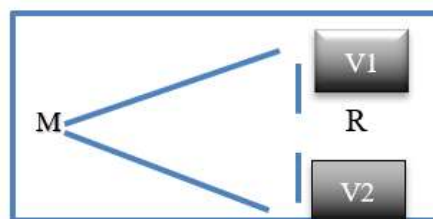
**Donde:**

M: Usuaris de la DEMUNA

V1: Resiliencia

V2: Adaptación a la separación.

R : Grado de Relación

### 3.6. Métodos, Técnicas e Instrumentos Validación y Confiabilidad del Instrumento)

#### 3.6.1. Método

Se usó el método hipotético deductivo. Que consiste en establecer hipótesis a partir de la observación en algunos casos para tener inferencias a través de los resultados. Si la hipótesis es comprobada se convierte en conocimiento validado, es decir que a través de una afirmación buscamos generar respuestas estadísticas que permitan formar juicios de verdad que pueda aceptar la comunidad científica.

#### 3.6.2. Técnicas

Para recolectar los datos respecto a las variables de estudio se procedió a la psicometría. Para Gonzales (2009), la psicometría se encarga de la práctica y sustento teórico para la construcción, medición y ejecución de las evaluaciones psicológicas en el ámbito de la psicología, centrándose en la búsqueda de respuestas sobre las preguntas más comunes, de esta forma se pudo aproximar a conocer las características que constituyen a los sujetos, así como también a los aspectos subjetivos que manifiestan en cierto momento experimentado.

Para Goetz y Le Compte (1988). La técnica de la observación incluye sistematizar que facilita conocer particularidades sobre un procesos,

contexto o fenómenos determinado. La observación es también un proceso empleado en los diversos ámbitos de la ciencia investigativa

### 3.6.3. Instrumentos.

Para la variable adaptación a la separación conyugal, se usó el siguiente instrumento:

**CAD-s, cuestionario de adaptación al divorcio – separación (ver anexo)**

#### **Ficha técnica**

- Autor: Sagrario Yárnoz Yaben y Priscila Comino González
- Administración: Individual o colectiva
- Duración: 10 minutos, aproximadamente, incluyendo la aplicación y corrección
- Aplicación: Personas divorciadas o separadas, Padres o madres separados o divorciados

#### **Escala De Resiliencia (Er)**

Autores: Gail M. Wagnild & Heather M. Young

Año: 1993

Objetivo: Identificar el grado de resiliencia individual, considerado como una característica de personalidad positiva que permite la adaptación del individuo.

Áreas/Factores/Dimensiones: Competencia personal y aceptación de uno mismo y de su vida

Dirigido a: Adolescentes y adultos

## 3.7. Validación y confiabilidad de los Instrumentos

### 3.7.1. Confiabilidad y Validez - la consistencia interna del CAD-S

Mediante el índice de Cronbach (Cronbach, 1951). Del proceso de confiabilidad se la obtenido un coeficiente para la escala total de 0.77. En los datos se pueden conocer los datos respecto a las dimensiones que se relacionan con la escala.

**Total, escala  $\alpha = .772$**

- Dificultades psicológicas y emocionales  $\alpha = .780$
- Conflicto con la ex pareja  $\alpha = .807$

- Disposición a la coparentalidad  $\alpha = .723$
- Consecuencias negativas para los hijos  $\alpha = .648$

Otros lugares donde se aplicó la prueba el coeficiente alfa de Cronbach ( $\alpha$ ) en el factor de dificultades psicológicas es  $\alpha = .780$ , el cual tiene una buena confiabilidad de acuerdo a los valores generales proporcionados; para el factor de conflicto con la ex pareja corresponde un índice  $\alpha = .765$ , equivalente de igual forma a una confiabilidad elevada; el factor de consecuencias negativas en los hijos arroja un valor del índice  $\alpha = .576$ , representado por un nivel moderado de confiabilidad; 70 en la disposición a la coparentalidad se encuentra un índice  $\alpha = .905$  que indica una confiabilidad excelente y el valor total de la fiabilidad del cuestionario arroja un índice  $\alpha = .718$  que muestra un nivel aceptable de fiabilidad. (Aspiazu, 2018).

#### **Adaptación Peruana.**

Suarez Fiestas Gabriela en el año 2016, ha realizado un estudio sobre las propiedades psicométricas del cuestionario de adaptación a la separación y divorcio, en una institución educativa en Piura, para ello se ha realizado un análisis de la prueba con 223 progenitores y 160 hijos e hijas pertenecientes a familias separadas, con un estudio factorial explican un 52.39 de varianza total, en las dimensiones dificultades psicológicas y emocionales, conflicto con la expareja, disposición a la coparentalidad y consecuencias negativas de la separación para los hijos. Han podido encontrar rigidez y robustez respecto a los caracteres psicométricos, además de una consistencia adecuada a nivel interna según el cálculo del Alpha de Cronbach y adecuada validez de constructo, demostrada por la relación de esta escala con medidas de satisfacción vital (SWSL) Para el caso de los padres que tienen problemas (CBCL) en el caso de los hijos e hijas.

### **3.7.2. Validez y Confiabilidad ER.**

#### **Validez Concurrente**

En específico se encontró validez simultánea con datos similares y otros estadígrafos como moral ( $r = 0.28$ ), satisfacción de vida ( $r = 0.30$ ) y

depresión ( $r = -0.37$ ). Las correlaciones han variado desde 0.67 a 0.84 ( $p < 0.01$ ) lo cual sugiere que la resiliencia es estable en el tiempo. (Citado por Jaramillo, 2006).

### **Confiabilidad**

A través del Alpha de Cronbach, encontrando un valor de 0.94 para toda la escala y de 0,91 para el Factor I de Competencia personal y de 0,81 para el Factor II de Aceptación de sí mismo y de su vida (Citado por Jaramillo et al., 2005).

Así mismo se encontró que se aplicó esta prueba en una Población Juvenil de Colombia donde se obtuvo una confiabilidad interna por medio de alfa de Cronbach, con un puntaje de 0.846, lo cual expresa una alta confiabilidad entre sus ítems y los resultados no muestran diferencias estadísticas en el puntaje promedio de acuerdo al género (Citado por Crombie, López, Mesa, y Samper., 2015).

De mismo modo se aplicó dicha prueba para determinar su validez y confiabilidad en la población argentina donde se determinó su validez interna con alfa de Cronbach, cuya puntuación fue de 0.72; lo cual indica que no hay diferencias significativas en los puntajes medios de acuerdo al género de la muestra (Citado por Rodríguez, Pereyra, Gil, Jofré, De Bortoli, & Labiano., 2009).

No contamos con la validez y confiabilidad local y regional, para lo cual se considera no recurrir a la validez y confiabilidad por motivos de que nuestro país aún se encuentra en el estado de emergencia debido al COVID-19.

### **Adaptación Peruana**

La Escala de Resiliencia de Wagnild y Young, tiene como origen los Estados Unidos de América, para el Perú fue adaptado en el año 2002 por Novella. Presenta 25 ítems que son ponderados de acuerdo a la escala tipo Likert de 7 puntos, la forma de aplicación puede ser colectiva y de forma personal, pose 5 dimensiones, que son: Confianza en sí mismo, Ecuanimidad, Perseverancia, Satisfacción personal y Sentirse bien solo. Llegándose a definir el constructo por ser parte y el instrumento. Se procedió a cumplir con los objetivos específicos de la



investigación, se administró el instrumento bajo estándares de aplicación a una muestra piloto conformada por 27 alumnos, obteniendo índices de homogeneidad  $>.20$  en la mayoría de sus ítems (Klein, 1995) sin embargo, los ítems 7 y 22 presentaron índices de  $.055$  y  $.044$ , siendo necesaria su modificación, por medio del criterio de 9 jueces expertos; es así que en se obtuvo índices de coherencia y claridad pertenecientes a los componentes de ecuanimidad y satisfacción personal de la escala de resiliencia, presentan valores  $>.80$ , Aiken siendo significativos estadísticamente (Aiken, 2003) modificándose de forma pertinente.

### **3.8. Procedimientos.**

El desarrollo del presente estudio requirió el cumplimiento de las siguientes acciones:

- ✓ Coordinación con las autoridades de la Municipalidad Provincial de Yarowilca a través de una reunión para socializar los fines de la investigación.
- ✓ Comunicación a las usuarias de la DEMUNA que cumplieran con las condiciones del estudio para obtener su consentimiento y participación voluntaria para el desarrollo de la presente investigación.
- ✓ Desarrollo de las pruebas psicológicas en las usuarias para obtener la observación de las variables en un solo momento
- ✓ Se realizó el Procesamiento de la información a través de pruebas estadísticas, para la presentación del informe de tesis a los jurados correspondientes-
- ✓ Sustentación en acto público los resultados y hallazgos de la investigación que van a aportar al conocimiento científico sobre la materia.

### **3.9. Tabulación y análisis de datos estadísticos.**

Con los datos obtenidos en el trabajo de campo se procedió a analizar los datos a través de estadígrafos descriptivos e inferenciales, dependió de la prueba de normalidad para conocer el uso de la prueba de Coeficiente de Pearson, después de ello se procedió a presentar en cuadros y gráficos según como solicita la norma APA actualizada para su complejo análisis; estas acciones se desarrollan a través

del programa informatizado SPSS 26.0, que facilito de manera precisa el poder contrastar la hipótesis y de esta forma explicar cómo se ha planteado el proyecto de investigación los resultados que aporten a la comunidad científica.

### **3.10. Consideraciones éticas.**

Es importante dar a conocer que todos los momentos de la presente investigación buscaron respetar las situaciones de protección de datos personales y de lo hallado, haciendo uso adecuado y exclusivo con fines de investigación y manteniendo el anonimato de las usuarias, para esto se vio conveniente que previamente las usuarias participantes conozcan los fines y propósitos de la investigación y muestren conformidad permitiendo firmar un consentimiento informado (ver anexos) que permitió cumplir con los criterios de respeto y veracidad de los planteado.

## CAPITULO IV. RESULTADOS

### 4.1. Análisis Descriptivo

**Tabla 2.**

*Edad de las usuarias con proceso abierto de la DEMUNA.*

		Frecuencia	Porcentaje	Porcentaje válido	Porcentaje acumulado
Válido	20 - 29	8	25,8	25,8	25,8
	30 - 39	10	32,3	32,3	58,1
	40 - 49	7	22,6	22,6	80,6
	50 - 59	6	19,4	19,4	100,0
	Total	31	100,0	100,0	

Nota: Elaboración Propia.

**Figura 1.**

*Edad de las usuarias con proceso abierto de la DEMUNA.*

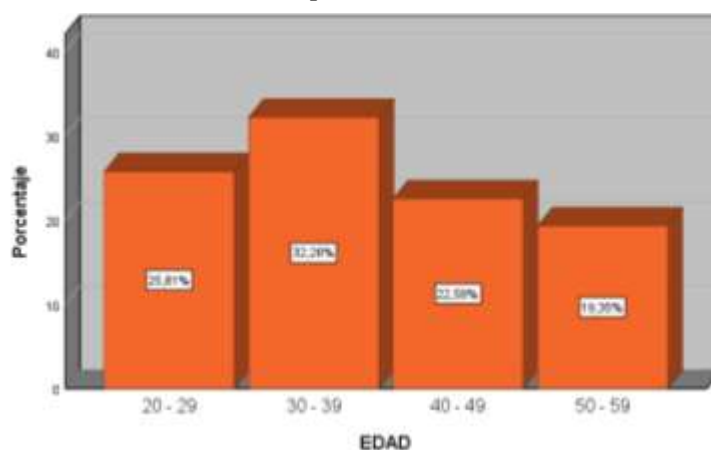

Nota. Elaboración propia.

#### **Análisis e interpretación.**

En la figura 1 y tabla 2, se puede observar que el rango de edad de las usuarias del servicio de la DEMUNA un 32,26% son entre los 30 y 39 años, seguido de un 25,81% que están en el rango de edad entre los 20 y 29 años, continuando con un 22,58% que están las usuarias entre los 40 y 49 años y finalmente el 19,35% se encuentra entre los rangos de 50 a 59 años de edad.

Esto nos permite inferir que las usuarias de la DEMUNA predominan en ellas la etapa de la adultez, pero que además no existe una etapa con alta predominancia respecto a ellas

**Tabla 3.***Nivel general de resiliencia en usuarias con proceso abierto de la DEMUNA*

		Frecuencia	Porcentaje	Porcentaje válido	Porcentaje acumulado
Válido	Alto	13	41,9	41,9	41,9
	Inferior al promedio	4	12,9	12,9	54,8
	Promedio	2	6,5	6,5	61,3
	Superior al promedio	12	38,7	38,7	100,0
	Total	31	100,0	100,0	

Nota Elaboración Propia

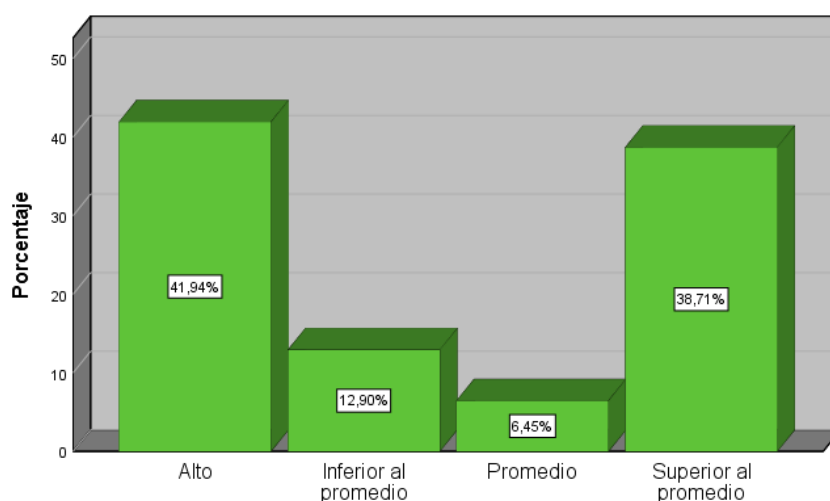
**Figura 2.***Nivel general de resiliencia en usuarias con proceso abierto de la DEMUNA*

Nota. Elaboración propia.

**Análisis e interpretación.**

En la figura 2 y tabla 3, se puede ver a nivel de resiliencia las usuarias de la DEMUNA de la provincia de Yarowilca el 41,94% posee un nivel alto, seguido de un 38,71% poseen un nivel de resiliencia en la categoría de superior al promedio, por otro lado, un 12,90% posee un nivel de resiliencia inferior al promedio y finalmente el 6,45% posee un nivel de resiliencia promedio.

Los resultados nos permiten comprender que las categorías de superior al promedio y alto caracterizan a las usuarias que se atienden en la DEMUNA de la provincia, esto permite definir que las características de resiliencia en las usuarias se encuentran marcadas en la mayoría de ellas, favoreciendo que puedan sobreponerse a las adversidades experimentadas.

**Tabla 4.**

*Dificultades psicológicas en la adaptación al divorcio-separación conyugal en usuarias con proceso abierto de la DEMUNA*

	Frecuencia	Porcentaje	Porcentaje válido	Porcentaje acumulado
Válido Alto	25	80,6	80,6	80,6
Bajo	1	3,2	3,2	83,9
Medio	5	16,1	16,1	100,0
Total	31	100,0	100,0	

Nota Elaboración Propia

**Figura 3.**

*Dificultades psicológicas en la adaptación al divorcio-separación conyugal en usuarias con proceso abierto de la DEMUNA 2021.*

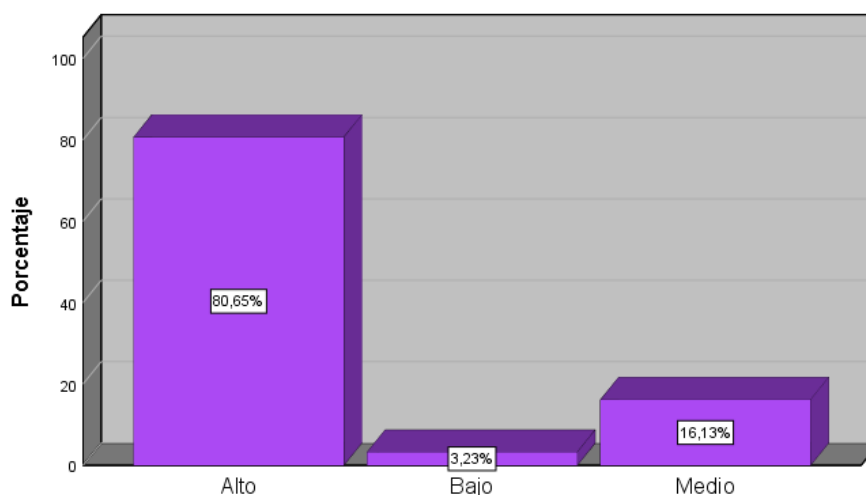

Nota. Elaboración propia.

### **Análisis e interpretación.**

En la figura 3 y tabla 4, se puede ver que las usuarias del servicio de la DEMUNA de la provincia de Yarowilca, el 80.65% percibe que han presentado dificultades psicológicas sobre la separación y divorcio en un nivel alto, un 16,13% considera que ha experimentado dificultades psicológicas en un nivel medio, y finalmente el 3,23% percibe que han experimentado dificultades psicológicas en un nivel bajo.

Los resultados de este indicador nos permiten conocer que el proceso de separación propiamente va acompañado de situaciones de afectación a nivel psicológico en las usuarias que reconocen la generación de síntomas y otros problemas propios de un evento frustrante y negativo en su vida.

**Tabla 5.**

*Conflictos con la ex pareja en la adaptación al divorcio- separación conyugal en usuarias con proceso abierto de la DEMUNA*

		Frecuencia	Porcentaje	Porcentaje válido	Porcentaje acumulado
Válido	Alto	17	54,8	54,8	54,8
	Bajo	4	12,9	12,9	67,7
	Medio	10	32,3	32,3	100,0
	Total	31	100,0	100,0	

Nota: Elaboración Propia

**Figura 4.**

*Conflictos con la ex pareja en la adaptación al divorcio- separación conyugal en usuarias con proceso abierto de la DEMUNA*

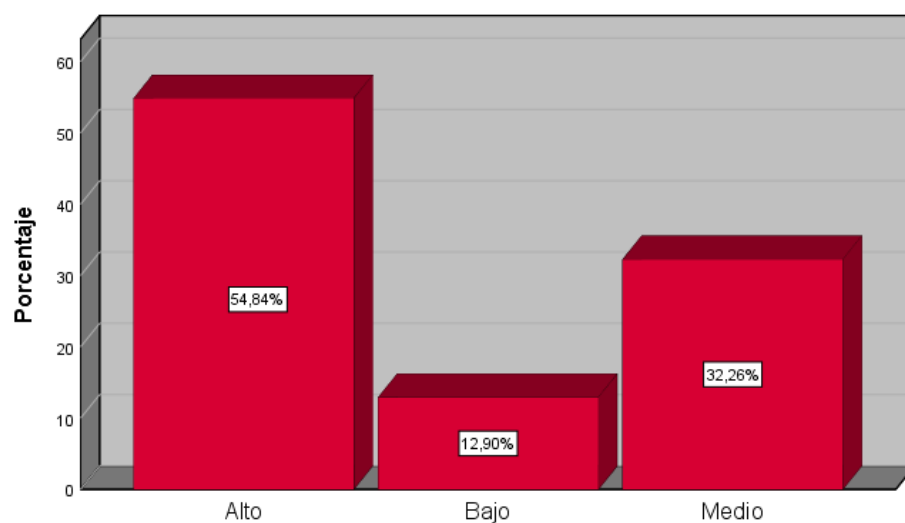

Nota. Elaboración propia.

### **Análisis e interpretación.**

En la figura 4 y tabla 5, se puede ver que las usuarias del servicio de la DEMUNA de la provincia de Yarowilca, el 54.84% refiere que ha experimentado conflictos con la ex pareja en un nivel alto, mientras que un 32.26% refiere que ha experimentado conflictos con la ex pareja en un nivel medio, y finalmente el 12,90% percibe que han experimentado conflictos con la ex pareja en un nivel bajo.

Lo cual significa que una situación de separación con la pareja, con la presencia continua y mayoritaria de problemas con la ex pareja, estos pueden darse desde eventos leves como discusiones hasta agresiones y maltrato de tipo físico traducidos en denuncias con consecuencias legales para la ex pareja.

**Tabla 6.**

*Disposición a la coparentalidad en el proceso de adaptación al divorcio-separación conyugal en usuarias con proceso abierto de la DEMUNA*

		Frecuencia	Porcentaje	Porcentaje válido	Porcentaje acumulado
Válido	Alto	16	51,6	51,6	51,6
	Bajo	10	32,3	32,3	83,9
	Medio	5	16,1	16,1	100,0
	Total	31	100,0	100,0	

Nota Elaboración Propia

**Figura 5.**

*Disposición a la coparentalidad en el proceso de adaptación al divorcio-separación conyugal en usuarias con proceso abierto de la DEMUNA*

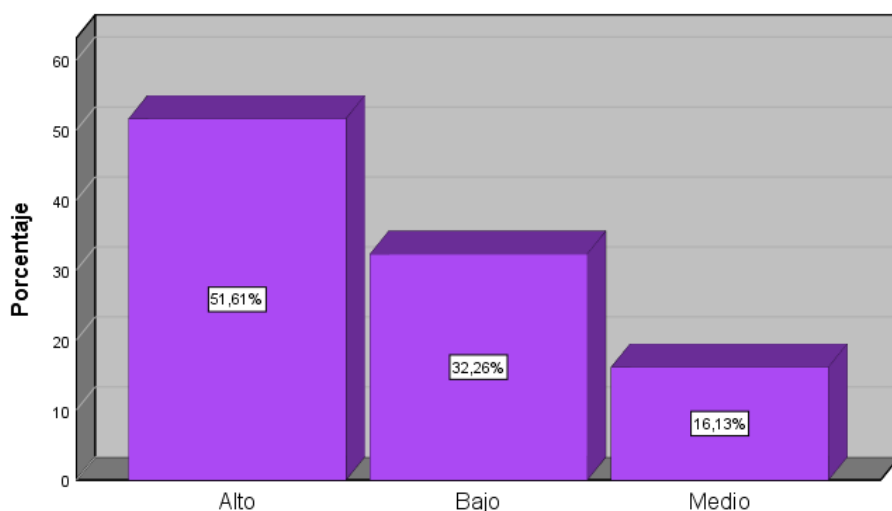

Nota. Elaboración propia.

### **Análisis e interpretación.**

En la figura 5 y tabla 6, podemos observar que el 51,61% de la muestra, posee una disposición a la coparentalidad en un nivel alto, seguido de un 32,26% posee la disposición a la coparentalidad en un nivel bajo, y finalmente el 16,13% posee la disposición a la coparentalidad en un nivel medio.

Ello significa que la mayoría de las mujeres denunciantes reconocen que, el rol de atención y cobertura de necesidad básicas de parte del padre es también parte de su responsabilidad, es por ello que la mayoría de ellas cree importante el ejercicio de su rol en la coparentalidad, siendo esta, uno de sus pedidos dentro de su exigencia en la denuncia entablada.

**Tabla 7.**

*Consecuencias negativas de la adaptación al divorcio-separación conyugal usuarias con proceso abierto de la DEMUNA*

		Frecuencia	Porcentaje	Porcentaje válido	Porcentaje acumulado
Válido	Alto	25	80,6	80,6	80,6
	Bajo	1	3,2	3,2	83,9
	Medio	5	16,1	16,1	100,0
	Total	31	100,0	100,0	

Nota: Elaboración Propia

**Figura 6.**

*Consecuencias negativas de la adaptación al divorcio-separación conyugal usuarias con proceso abierto de la DEMUNA*

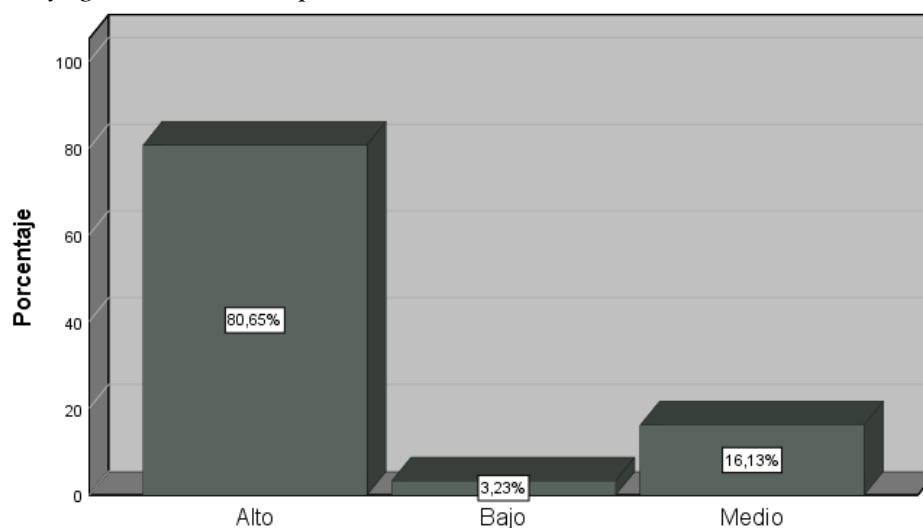

Nota. Elaboración propia.

### **Análisis e interpretación.**

En la figura 6 y tabla 7, se puede ver que las usuarias del servicio de la DEMUNA de la provincia de Yarowilca, el 80.65% de las usuarias considera que han experimentado consecuencias negativas en un nivel alto, seguido de un 16.13% que consideran haber



experimentado consecuencias negativas en un nivel medio, y finalmente el 3.23% refiere haber experimentado en un nivel bajo.

Ello significa que el proceso de separación conyugal viene asociado con la presencia de experiencias negativas que trae estados desagradables y de afectación en las usuarias, es así que la mayoría de ellas requiere atención especializada de parte del servicio de un profesional en Psicología.

**Tabla 8.**

*Ajuste general a la adaptación al divorcio-separación conyugal con proceso abierto de las usuarias de la DEMUNA*

	Frecuencia	Porcentaje	Porcentaje válido	Porcentaje acumulado
Válido Negativo	23	74,2	74,2	74,2
Positivo	8	25,8	25,8	100,0
Total	31	100,0	100,0	

Nota; Elaboración Propia

**Figura 7.**

*Ajuste general a la adaptación al divorcio-separación conyugal con proceso abierto de las usuarias de la DEMUNA*

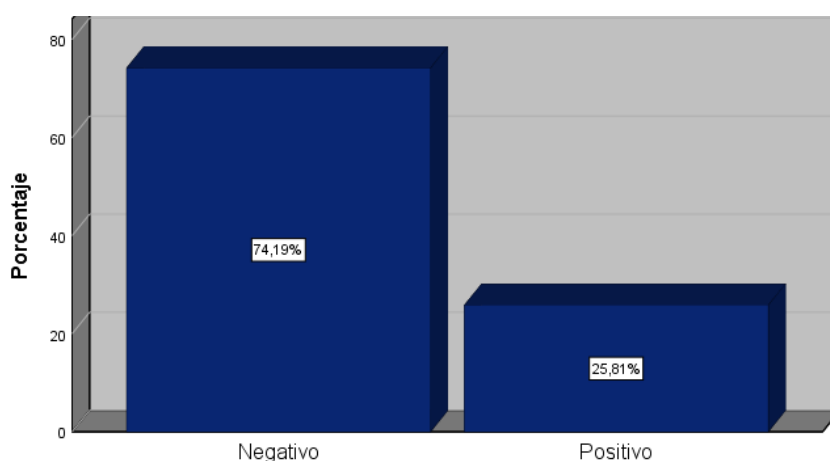

Nota. Elaboración propia.

### **Análisis e interpretación.**

En la figura 7 y tabla 8, se puede ver que, a nivel general, el 74.19% de las usuarias del servicio de la DEMUNA de la municipalidad Provincial de Yarowilca presentan un

ajuste negativo, por otro lado, el 25,81% de las usuarias de la DEMUNA consideran que tienen un ajuste positivo.

Se puede ver que las respuestas ante los procesos adversos que experimentan las usuarias del servicio de la DEMUNA y que tienen proceso abierto tienden a ser con una respuesta de ajuste negativo al mismo, es decir que, aunque pueda darse una situación de adaptación las respuestas en si tienden a ser disfuncionales como parte de su proceso de apropiación del problema y la forma de afrontamiento es perjudicial.

## 4.2. Análisis Inferencial

**Tabla 9.**

Prueba De Normalidad.

	Kolmogorov-Smirnov <sup>a</sup>			Shapiro-Wilk		
	Estadístico	gl	Sig.	Estadístico	gl	Sig.
Puntaje global Escala de resiliencia	,158	31	,048	,943	31	,103
Nivel de ajuste general a la separación y divorcio	,152	31	,067	,942	31	,093

Corrección de significación de Lilliefors

### Análisis e Interpretación:

De la tabla 9, de la prueba de hipótesis, en la que se pone a prueba la hipótesis nula, hemos encontrado que de acuerdo a los grados de libertad que tiene la prueba referida a la cantidad de sujetos (31) se opta por la prueba de shapiro-wilk, encontrando que el p. valor o  $\alpha$  es mayor al 0,05, obteniendo un dato de ,103 y ,093, por ello, entonces se acepta la hipótesis nula considerando que los datos analizados tienen una distribución normal.

Los datos al tener una distribución normal y en base a la cantidad de la muestra analizada es que se ha optado por elegir el estadígrafo de Shapiro-Wilk para elegir el camino hacia el análisis de la información.

Constatación de hipótesis general

H(G): Existe correlación entre la resiliencia y la adaptación al divorcio-separación conyugal en las usuarias con proceso abierto del servicio de DEMUNA de la municipalidad provincial de Yarowilca 2021.

H(G)0: No existe correlación entre la resiliencia y la adaptación al divorcio-separación conyugal en las usuarias con proceso abierto del servicio de DEMUNA de la municipalidad provincial de Yarowilca 2021

**Tabla 10.**

*Correlación entre de resiliencia y la adaptación al divorcio-separación conyugal en usuarias con proceso abierto de la DEMUNA de la municipalidad provincial de Yarowilca-Huánuco*

		Puntaje global escala de resiliencia	Nivel de ajuste general a la separación y divorcio
Puntaje global escala de resiliencia	Correlación de Pearson	1	,240
	Sig. (bilateral)		,194
	N	31	31
Nivel de ajuste general a la separación y divorcio	Correlación de Pearson	,240	1
	Sig. (bilateral)	,194	
	N	31	31

\*. La correlación es significativa al nivel 0,05 (bilateral).

Nota: Datos de las pruebas aplicadas de Resiliencia y Adaptación al divorcio-separación conyugal

**Análisis e interpretación.**

Se observa de la tabla 10 que el P-valor (.194) es mayor al  $\alpha$  (0.05) lo que indica que se acepta la hipótesis nula y se rechaza la hipótesis alterna. Es decir, no existe correlación entre la resiliencia y la adaptación al divorcio- separación conyugal de las usuarias de la DEMUNA de la Municipalidad Provincial de Yarowilca en el 2021.

A nivel general en el análisis de ambas variables, aunque vemos una distribución de datos de manera inversada tanto en la consideración del ajusta de la separación conyugal

como la resiliencia, estas características no se encuentran asociadas de manera significativa, por lo que se entiende que existen otros factores que influyen en la generación de los efectos en la persona que no responden de manera directa.

Constatación de hipótesis específica

### Constatación de hipótesis específica

#### Hipótesis Específica 1.

HA(1) Existe correlación entre la resiliencia y la dimensión dificultades psicológicas en las usuarias del servicio de DEMUNA de la Municipalidad Provincial de Yarowilca 2021

HO(1) No existe correlación entre la resiliencia y la dimensión dificultades psicológicas en las usuarias del servicio de DEMUNA de la Municipalidad Provincial de Yarowilca 2021

#### Tabla 11.

*Correlación entre la resiliencia y la dimensión dificultades psicológicas en las usuarias con proceso abierto de la DEMUNA de la municipalidad provincial de Yarowilca-Huánuco*

		Puntaje global escala de resiliencia	Dificultades psicológicas en la adaptación a la separación y divorcio
Puntaje global escala de resiliencia	Correlación de Pearson	1	-,008
	Sig. (bilateral)		,965
	N	31	31
Dificultades psicológicas en la adaptación a la separación y divorcio	Correlación de Pearson	-,008	1
	Sig. (bilateral)	,965	
	N	31	31

\*. La correlación es significativa al nivel 0,05 (bilateral).

Nota: Datos de las pruebas aplicadas de Resiliencia y Adaptación al divorcio-separación conyugal

Se observa de la tabla 10 que el P-valor (.965) es mayor al  $\alpha$  (0.05) lo que indica que se acepta la hipótesis nula y se rechaza la hipótesis alterna. Es decir, no existe correlación entre la resiliencia y la dimensión dificultades psicológicas en las usuarias de la DEMUNA de la Municipalidad Provincial de Yarowilca en el 2021.

Aunque la resiliencia puede estar presente en las usuarias de la DEMUNA, este no va encontrar asociados en como experimenta las respuestas sobre las dificultades psicológicas que experimenta en todo el proceso de divorcio-separación conyugal que tiene la usuaria, ya que tiene un origen más multicausal social, las respuestas emocionales definitivamente se van a presentar, pero, no basta que exista resiliencia para que se pueda experimentar de mejor manera los efectos a nivel psicológico.

#### Hipótesis Especifica 2.

HA(2) Existe correlación entre resiliencia y la dimensión conflictos con la ex pareja en las usuarias del servicio de DEMUNA de la Municipalidad Provincial de Yarowilca 2021

H0(2) No Existe correlación entre resiliencia y la dimensión conflictos con la ex pareja en las usuarias del servicio de DEMUNA de la Municipalidad Provincial de Yarowilca 2021

#### Tabla 12

*Correlación entre la resiliencia y la dimensión conflictos con la ex pareja en las usuarias con proceso abierto del servicio de DEMUNA de la municipalidad provincial de Yarowilca-Huánuco.*

		Puntaje global escala de resiliencia	Conflicto con la ex pareja
Puntaje global escala de resiliencia	Correlación de Pearson	1	,071
	Sig. (bilateral)		,706
	N	31	31
Conflicto con la ex pareja	Correlación de Pearson	,071	1
	Sig. (bilateral)	,706	
	N	31	31

\*. La correlación es significativa al nivel 0,05 (bilateral).

Nota: Datos de las pruebas aplicadas de Resiliencia y Adaptación al divorcio-separación conyugal

### **Análisis e interpretación.**

Se observa de la tabla 11 que el P-valor (.706) es mayor al  $\alpha$  (0.05) lo que indica que se acepta la hipótesis nula y se rechaza la hipótesis alterna. Es decir, no existe correlación entre la resiliencia y la dimensión conflictos con la ex pareja de las usuarias de la DEMUNA de la Municipalidad Provincial de Yarowilca en el 2021.

Pese a que las usuarias de la DEMUNA puedan tener una adecuada resiliencia, esto no determina si se van a generar más o menos conflictos con la ex pareja, ya que estas respuestas muchas veces escapan de los recursos personales de afrontamiento que pueda tener la usuaria, sino también a elementos de interacción que pueda presentar la ex pareja.

### **Hipótesis Especifica 3.**

HA(3) Existe correlación entre resiliencia y la dimensión consecuencias negativas para los hijos en las usuarias del servicio de DEMUNA de la Municipalidad Provincial de Yarowilca 2021.

H0(3) No existe correlación entre resiliencia y la dimensión consecuencias negativas para los hijos en las usuarias del servicio de DEMUNA de la Municipalidad Provincial de Yarowilca 2021.

### **Tabla 13.**

*Correlación entre la resiliencia y la dimensión consecuencias negativas para los hijos en las usuarias con proceso abierto del servicio de DEMUNA de la municipalidad provincial de Yarowilca-Huánuco*

		Puntaje global escala de resiliencia	Consecuencias negativas de la separación para los hijos
Puntaje global de resiliencia	Correlación de Pearson	1	,466*
	Sig. (bilateral)		,008
	N	31	31
	Correlación de Pearson	,466*	1
	Sig. (bilateral)	,008	

Consecuencias negativas de la separación para los hijos	N	31	31
---	---	----	----

\*. La correlación es significativa en el nivel 0,05 (bilateral).

Nota: Datos de las pruebas aplicadas de Resiliencia y Adaptación al divorcio-separación conyugal

### **Análisis e interpretación.**

Se observa de la tabla 12 que el P-valor (.008) es menor al  $\alpha$  (0.05) lo que indica que se rechaza la hipótesis nula y se acepta la hipótesis alterna. Es decir, existe correlación entre la resiliencia y la dimensión consecuencias negativas de la separación para los hijos de las usuarias de la DEMUNA de la Municipalidad Provincial de Yarowilca en el 2021, viendo ello se puede conocer que el nivel de correlación entre ambas variables es moderado.

En respuesta a este indicador se puede ver que la capacidad con la que experimenta estos eventos de separación conyugal la usuaria, va tener relación en los recursos y la forma en como puedan tener los efectos negativos los hijos, comprendiendo que mientras de mejor manera se dé la recepción de este proceso en la usuaria los hijos también van a absorber los recursos con los que presenta la madre.

#### Hipótesis Especifica 4.

HA (4) Existe correlación entre resiliencia y la dimensión coparentalidad en las usuarias del servicio de DEMUNA de la Municipalidad Provincial de Yarowilca 2021.

H0(4) No existe correlación entre resiliencia y la dimensión coparentalidad en las usuarias del servicio de DEMUNA de la Municipalidad Provincial de Yarowilca 2021.

**Tabla 14.**

*Correlación entre la resiliencia y la dimensión coparentalidad en las usuarias con proceso abierto del servicio de DEMUNA de la municipalidad provincial de Yarowilca-Huánuco*

		Puntaje global escala de resiliencia	disposición a la coparentalidad
Puntaje global escala de resiliencia	Correlación de Pearson	1	,238
	Sig. (bilateral)		,198
	N	31	31
disposición a la coparentalidad	Correlación de Pearson	,238	1
	Sig. (bilateral)	,198	
	N	31	31

\*. La correlación es significativa en el nivel 0,05 (bilateral).

Nota: Datos de las pruebas aplicadas de Resiliencia y Adaptación al divorcio-separación conyugal

#### **Análisis e interpretación.**

Se observa de la tabla que el P-valor (.198) es mayor al  $\alpha$  (0.05) lo que indica que se acepta la hipótesis nula y se rechaza la hipótesis alterna. Es decir, no existe correlación entre la resiliencia y la dimensión disposición a la coparentalidad de las usuarias de la DEMUNA de la Municipalidad Provincial de Yarowilca en el 2021.

Cuando se hace un análisis de estos resultados se puede ver que los recursos de afrontamiento que tengan las usuarias de la DEMUNA, se alejan de la opinión que tenga ella, de que exija el cumplimiento de la responsabilidad de padre que tiene la ex pareja, es decir que el reconocimiento de los derechos que tienen sus hijos se deslinda del interés de crianza sola que pueda realizar



## CAPITULO V. DISCUSION.

La información obtenida del trabajo de campo, producto del desarrollo de la investigación, nos permite conocer la situación sociodemográfica de las usuarias del servicio de la DEMUNA de la municipalidad provincial de Yarowilca es así que se ha podido llegar a conocer que el 100% son del sexo femenino, además a nivel de características demográficas, las mujeres en el rango de 30 a 39 años son las que mayormente son usuarias del servicio.

Con respecto al análisis global sobre el nivel de resiliencia que presentan se puede conocer que el 41.94% de las usuarias presentan un nivel general de resiliencia en el rango de alto, evidenciando que ellas experimentan estas situaciones desfavorables y tienden a poseer recursos que van a facilitar su adaptación a las circunstancias cambiantes, mostrando una capacidad importante de las usuarias para poder sobreponerse a las dificultades que experimentan propiamente de la situaciones de estrés, estos datos nos expresan cercanía y coincidencia con lo que han presentado en México, Zalapa y García (2012) y también en Colombia respecto a lo mencionado por Cabrera et al. (2017), siendo datos coincidentes que se han podido definir que las usuarias divorciadas de Morelia, poseen características resilientes como son redes de apoyo, hijos, apoyo psicológico, perseverancia, espiritualidad y responsabilidad.

Según refiere Rotter (1993), la estructura que la resiliencia es un proceso que tendría su consolidación a través del tiempo, en la que las condiciones adversas del niño/a han favorecido la eclosión de estos atributos, lo que cronológicamente existen diferencias ante la ocurrencia de eventos, mientras que la separación y divorcio responde a eventos del presente o más recientes, la resiliencia responde a lo negativo que fue el entorno en el pasado, explicando que desde el origen ambos eventos no guardan relación, pero estas afirmaciones nos permiten generar ideas fuerzas que requerían ser estudiadas, como que los niños que experimentan un evento de separación y divorcio sí podrían ser afectados o tener relación con el desarrollo con su resiliencia.

Por otro lado, los hallazgos también se orientaron en conocer la forma y tipo de ajuste que presentan las usuarias del servicio de DEMUNA, encontrando que el 74.19% de ellas mantiene un ajuste negativo ante la experiencia de separación que vivencian, ya que este al ser un porcentaje mayor indica resultados desfavorables sobre esta variable, sobre ello no se ha podido inferir que las reacciones propias que estas vivencian se

acercan a los fenómenos que experimentan las personas en una etapa de rompimiento y separación; al respecto Hermitaño (2017) en un estudio local también hacen mención en la presencia de dificultades a nivel físico y psicológica en las mujeres que experimentan estos procesos de separación, con la presencia de síntomas y cuadros como los celos y otros problemas que figuran como un desajuste marcado.

Nuestro estudio también se ha guiado ante la absolución y respuesta de algunos planteamientos hipotéticos, en este nivel se ha podido encontrar que no existe correlación entre la resiliencia y la adaptación al divorcio-separación conyugal en las usuarias de la DEMUNA de la municipalidad provincial de Yarowilca en el 2021, obteniendo que el  $p$  valor es mayor a 0,05, siendo en este caso de 0,194, orientándose por rechazar la hipótesis alterna, nuestros datos dan cierto acercamiento a lo que menciona, Cabrera et al. (2017) en Colombia, ya que habla de aportes respecto a que la resiliencia se encuentra asociado a otros elementos tangibles como son el poder adquisitivo y de recursos para poder sobreponerse, pero a la vez estos se distancian de lo que ha podido Zalapa y García (2012), que en México menciona que las personas que se encuentran experimentando situaciones adversas suelen mantener y desarrollar mayores recursos para atender las adversidad. Sin embargo en Lima, Endo (2020), explica que los procesos de recuperación y la resiliencia en las victimas son complejos respecto a experiencias detalladas, encontrando puntos de análisis y por ello independientemente estos datos nos permiten comprender la idea que aunque estas mediciones pueden estar aparentemente relacionadas, existen elementos determinantes que intervienen en la forma en como una persona puede reaccionar ante un evento de separación y divorcio, que además se encuentra influenciado por otras variables como los aspectos culturales y también los convenios sociales que presentan las parejas en ese entorno, asimismo, aunque las tendencias puedan ser orientados a tener niveles alto de resiliencia y adaptación al divorcio-separación conyugal, los datos estadísticos nos indican que esta relación no es significativa a este nivel, encontrándose la oportunidad de investigar otros factores que puedan estar asociados directamente a la situación que experimentan las usuarias de la DEMUNA

Respecto a la hipótesis sobre la correlación entre la resiliencia y la dimensión dificultades psicológicas en la adaptación al divorcio-separación conyugal de las usuarias de la DEMUNA de la Municipalidad Provincial de Yarowilca en el 2021, nuestra investigación ha obtenido los datos indicando que no existe correlación entre

ambas variables, denotado en un  $p$ , valor de 0,965, nuestros resultados fueron contrastados con los hallazgos por Castillo (2019) en la ciudad de Piura, en la que indica que el autoconcepto y la resiliencia se mantenían en una correlación fuerte, pero además que mantenían un autoconcepto bajo en el 68% de la muestra, no siendo coincidentes a nivel de unión de las variables, pero que de manera aislada los datos respecto a algunas dificultades podían dirigirse en la misma dirección, ya que el 80.6 % de las usuarias de DEMUNA presentaban dificultades psicológicas; asimismo Hermitaño (2017), hace mención a la aparición de problemas de celos y otros síntomas a nivel psicológico que se dan proyecto de los sufrimientos a nivel psicológico que tienen las personas estos datos que nos sirven para indicar que a nivel aislado esta dimensión contribuya por caracterizar la dinámica cognitiva de las usuarias de este servicio en la provincia de Yarowilca, cave también mencionar que en el análisis de las dificultades psicológicas experimentadas por la mujer son influidas por aspectos multifactores lo que clarifica la no correlación entre ambas variables.

El análisis de los resultados nos permite también conocer que no existe correlación entre la resiliencia y la dimensión conflictos con la ex pareja, con un  $p$  valor es de 0.706, en contraste con lo hallado por Challco en el (2021) en la región Ica, pudo concluir que la violencia familiar y la resiliencia se encuentran en una relación inversa, esto quiere que decir que a mayor violencia se encontraba menores indicadores de resiliencia en la víctima, sobre ello podemos ver que nuestros resultados sobre los conflictos con la ex pareja hemos tenido un 54.8% de las usuarias con un nivel alto, considerando que de manera aislada existe cierta coincidencia al ascenso, pero en el análisis de las ambas variables combinadas se vio que no existe una relación marcada, pudiendo entender que en los conflictos con la expareja y la forma como esta puede reaccionar ante los mismos existen otros factores que son determinantes en la forma del afrontamiento de la usuarias.

Ante el análisis de correlación sobre la dimensión consecuencias negativas en la separación para los hijos y la resiliencia, hemos podido encontrar que existe correlación entre ambas variables con un  $p$  valor de 0.008; pero esta correlación es débil de forma positiva, al respecto nuestros hallazgos son coincidentes con lo que ha encontrado Tortoza (2017) en España. Quien refiere que los niños que experimentan una separación de los padres presentan mayor inteligencia y capacidad de resiliencia, aunque no orientado a la búsqueda de la aprobación social, al respecto podemos definir que en

nuestro estudio esta relación puede tornarse influenciada por otras variables influenciada por la forma de adaptación de los hijos a estos eventos, pero además el propio desarrollo del niño es multicausal, por su parte Zalapa y Garcia (2012) en México además ha encontrado que el sentido de protección ante los hijos de parte de las madre que experimentan separación se torna protector y concibe como elemento fundamental en la superación de la madre, coincidente al ser un vehículo movilizador de la madre hacia su superación.

Los resultados respecto a la correlación entre la disposición a la coparentalidad y la resiliencia de las mujeres usuarias del servicio de la DEMUNA de Yarowilca nos indican que no se encuentran relacionadas, con un p valor de 1,98, lo que no representa significancia, al respecto Benavente y Paz-Quevedo (2018) en España, producto de su estudio sobre resiliencia, bienestar psicológico y estrategias de afrontamiento, ha evidenciado claras diferencias en que las mujeres desarrollan mejor la capacidad de resiliencia, siendo este un predisponente para la coparentalidad, claramente estos elementos se encuentran separados y por tanto no existen relación entre ambas situaciones, al ser características no vinculantes, pero a nivel descriptivo podemos definir que la disposición a la coparentalidad de una madre que se encuentra en proceso de separación los mayores indicadores se encuentran en porcentajes superiores al 50%, al considerar esos escenarios paternales como no idóneos para contribuir con la crianza de los hijos es decir las usuarias consideran que el rol de padre y madre lo pueden cumplir ellas sin tener la necesidad de solicitar a la ex pareja estos derechos.

## CONCLUSIONES.

Nuestra investigación ha permitido conocer y responder algunas preguntas y afirmaciones planteadas previamente, es así que en respuesta a las mismas podemos concluir lo siguiente:

Se concluye que no existe relación entre la resiliencia y la adaptación al divorcio-separación conyugal en las usuarias del servicio de DEMUNA de la Municipalidad provincial de Yarowilca, con un nivel de significancia con un p valor de ,194 siendo este mayor al 0.05.

La resiliencia y la dimensión dificultades psicológicas en las usuarias del servicio de DEMUNA de la Municipalidad provincial de Yarowilca en el 2021, se puede concluir que no existe relación entre ambas variables, solventados en los datos de P-valor (.965).

La resiliencia y la dimensión conflictos con la ex pareja en las usuarias del servicio de DEMUNA de la Municipalidad provincial de Yarowilca 2021, se ha podido concluir que no existe relación entre ambos indicadores, que se basan en el coeficiente del P-valor (.706)

La resiliencia y la dimensión consecuencias negativas para los hijos en las usuarias de la DEMUNA de la Municipalidad provincial de Yarowilca 2021, se ha podido concluir que, si existe relación entre ambos indicadores, esta misma es a un nivel débil con un P-valor (.008)

La resiliencia y la dimensión coparentalidad en las usuarias de la DEMUNA de la Municipalidad Provincial de Yarowilca 2021, se ha podido concluir que no existe relación entre ambos indicadores argumentados en coeficiente del P-valor (,198)

## **RECOMENDACIONES.**

Para la comunidad de psicólogos investigadores, se insta a contribuir con estudios de nivel superiores de complejidad sobre la problemática, ya que los datos hallados nos refieren lo incipiente que se encuentra el desarrollo de la problemática y su estudio en el país, siendo necesaria una intervención en salud pública para su desarrollo y búsqueda de mejoras en indicadores.

Para la Universidad y la Facultad de psicológica contar con herramientas administrativas para fomentar la investigación subvencionada respecto a la problemática y afines y así poder contribuir con la comunidad de investigadores de la región Huánuco, siendo necesario la incidencia de la problemática por ser tema esencial para el desarrollo de la prevención de la violencia.

A las usuarias de la DEMUNA se recomienda fortalecer sus habilidades personales y atributos de resiliencia para poder fomentar la autonomía y poder erradicar indicios de violencia respecto a la problemática con integrantes del grupo familiar, pero además para limitar la dependencia económica en la que normalmente se encuentra vinculadas las mujeres que se encuentran en proceso de separación y divorcio.

A las autoridades de los gobiernos nacionales, regionales y locales, implementar de manera armónica un observatorio local de la situación de la violencia y estado de avances respecto a la lucha contra toda forma de vulneración de derechos contra las mujeres y toda modalidad de abuso contra los niños y adolescentes, siendo parte de la CODEMUNA.

**REFERENCIAS**

- Amar, J., Llanos, R., & Acosta, C. (2003). Factores protectores: Un aporte investigativo desde la psicología comunitaria de la salud. *Psicología desde el Caribe*, (11), 107-121. <https://www.redalyc.org/pdf/213/21301108.pdf>
- Aspiazu. (2018) análisis de los síntomas clínicos psicológicos que presentan las parejas en proceso de divorcio que acuden al centro de servicios especializados de protección especial, mies, de la ciudad de Ambato. [Tesis para optar Grado Licenciado en psicología]. Pontífice Universidad Católica del Ecuador. <https://repositorio.pucesa.edu.ec/bitstream/123456789/2422/1/76701.pdf>
- Amores, R. Calle, M., & Moreta, C. (2021). *Caracterización de la resiliencia familiar desde el enfoque sistémico* (Bachelor's thesis, Quito: UCE). <http://www.dspace.uce.edu.ec/handle/25000/22789#:~:text=Concluyendo%2C%20que%20el%20enfoque%20sist%C3%A9mico,que%20son%20elementos%20que%20participan>
- Benson, L., McGinn, M., & Christensen, A. (2012). Common principles of couple therapy. *Behavior therapy*, 43(1), 25-35. <https://www.sciencedirect.com/science/article/abs/pii/S0005789411000803>
- Bermejo, R. (2010). Resiliencia. Una visión positiva para la prevención e intervención desde los servicios sociales. *Nómadas. Critical Journal of Social and Juridical Sciences*, 27(3). <https://www.redalyc.org/articulo.oa?id=18113757004>
- Bertolosso, M., & Orozco, I. (2013). La ruptura del modelo tradicional familiar. *Creación y Producción en Diseño y Comunicación*, 59.
- Bolaños, R., & Cruz, E. (2017). La psicología positiva: Un nuevo enfoque para el estudio de la felicidad. *Razón y palabra*, 21(96), 660-679. <https://www.redalyc.org/pdf/1995/199551160035.pdf>

Carr, E. (1999). Positive behavior support for people with developmental disabilities: a research synthesis. AAMR.

[https://books.google.com.pe/books?hl=es&lr=&id=R5RfSzx1KMAC&oi=fnd&pg=PR7&dq=Positive+behavior+support+for+people+with+developmental+disabilities:+a+research+synthesis&ots=HM5akL9x\\_e&sig=HZAj9bQrWL4kGPNQjMLytBNVejQ#v=onepage&q=Positive%20behavior%20support%20for%20people%20with%20developmental%20disabilities%3A%20a%20research%20synthesis&f=false](https://books.google.com.pe/books?hl=es&lr=&id=R5RfSzx1KMAC&oi=fnd&pg=PR7&dq=Positive+behavior+support+for+people+with+developmental+disabilities:+a+research+synthesis&ots=HM5akL9x_e&sig=HZAj9bQrWL4kGPNQjMLytBNVejQ#v=onepage&q=Positive%20behavior%20support%20for%20people%20with%20developmental%20disabilities%3A%20a%20research%20synthesis&f=false)

Casol, L. & De Antoni, C. (2006). *Família e abrigo como rede de apoio social e afetiva*. En D. Dalbosco Dell'Aglio, S. Koller & M. A. Matter Yunes (Eds.), Resiliencia e psicología positiva: Interfaces do risco à proteção. Sao Paulo: Casa do Psicólogo. [http://www.scielo.org.pe/scielo.php?script=sci\\_arttext&pid=S0254-92472011000200001](http://www.scielo.org.pe/scielo.php?script=sci_arttext&pid=S0254-92472011000200001)

Cabrera, V., Casas Rojas, K., Pardo Hernández, S., & Rodríguez Martínez, D. (2017). Análisis de la resiliencia en personas divorciadas, según su nivel educativo e ingresos económicos. *Psicogente*, 20(37), 161-172. [http://www.scielo.org.co/scielo.php?pid=S0124-01372017000100161&script=sci\\_abstract&tlng=es#:~:text=Las%20personas%20con%20educaci%C3%B3n%20superior,encontr%C3%B3un%20efecto%20de%20interacci%C3%B3n](http://www.scielo.org.co/scielo.php?pid=S0124-01372017000100161&script=sci_abstract&tlng=es#:~:text=Las%20personas%20con%20educaci%C3%B3n%20superior,encontr%C3%B3un%20efecto%20de%20interacci%C3%B3n)

Castillo, W. (2019) Autoconcepto Y Resiliencia En Mujeres Víctimas De Violencia En Un Centro De Salud Mental Comunitario De Nuevo Sullana, Provincia De Sullana- Piura 2019 [Tesis para optar Grado Licenciado en psicología]. Universidad Nacional de Piura. Perú.



<https://repositorio.unp.edu.pe/bitstream/handle/UNP/1995/PSI-CAS-GAR-2019.pdf?sequence=1&isAllowed=y>

Carrasco Diaz Sergio (2005). Metodología de la investigación científica. Pautas metodológicas para diseñar y elaborar proyectos de investigación. Lima. San Marcos.

Ceberio, Marcelo y Paul Watzlawick. 1998. La Construcción del Universo. Herder. Barcelona.

[https://kupdf.net/download/la-construccion-del-universo\\_596a5ad1dc0d60092ca88e76\\_pdf](https://kupdf.net/download/la-construccion-del-universo_596a5ad1dc0d60092ca88e76_pdf)

Chavez, L. y Huaccha G. *Dependencia Emocional Y Selección De Pareja En Estudiantes De Un Cetpro De Cajamarca-2019* [Trabajo optar título de licenciado en psicología]. Cajamarca Perú- 2020.

<https://repositorio.upn.edu.pe/bitstream/handle/11537/26308/Huaccha%20Cab-anillas%20Gabiela%20C.%20-%20Chavez%20Bravo%20Leslie%20M.%20TESIS%20DE%20LICENCIATU-RA.pdf?sequence=6&isAllowed=y>

Chingay, C. (2021). *Principales Causas Que Influyen En El Divorcio*. [Trabajo optar Grado de bachiller en psicología]. Universidad privada Antonio Guillermo Urrelo. Cajamarca.

<http://repositorio.upagu.edu.pe/bitstream/handle/UPAGU/1525/Trabajo%20de%20Investigaci%c3%b3n%20PDF.pdf?sequence=1&isAllowed=y>

Collado, A. (1999). La familia el desafío de la diversidad. Buenos Aires: Editorial Ariel.

De Paz, M. (2017). *Autoestima en madres solteras del Pueblo Joven San Pedro, Chimbote, 2017* [Tesis para optar Grado Licenciado en psicología]. Universidad Católica los Ángeles de Chimbote. Chimbote, Perú.

<http://repositorio.uladech.edu.pe/handle/20.500.13032/9208?show=full>

Defensoría del pueblo (2013). *Fortalezcamos las Demuna Defendiendo los derechos de los niños, niñas y adolescentes*. 1ª ed., Perú, editorial Nuñez.

Duarte, J., Cortez, M. y Justicia, M. (2002) *Las consecuencias del divorcio en los hijos. Psicopatología clínica, legal y patológica. Facultad de Psicología*. Universidad de Granada. España. <https://www.masterforense.com/pdf/2002/2002art16.pdf>

Endo, M. (2020). *Resiliencia y crecimiento postraumático en mujeres víctimas de violencia contra la mujer de Lima Metropolitana* [Tesis para optar Grado Licenciado en psicología]. Pontificia Universidad Católica del Perú. Lima, Perú. <https://tesis.pucp.edu.pe/repositorio/handle/20.500.12404/17125>

Engels, F. (1986) *El origen de la familia, la propiedad privada y el estado*. Edit. Cartago. Buenos Aires.

El Economista (2022). *Divorcios se disparan en última década*. México. <https://www.economista.com.mx/politica/Divorcios-subieron-136-en-ultimos-los-15-anos-INEGI-20170210-0083.html>

Espinoza, M., Matamala, A. y Ossa, C., (2012) *Resiliencia: una mirada sistémica: construcción y validación preliminar de test* Tesis para optar Psicólogo] Universidad de Bio Bio – Chile. <http://repopib.ubiobio.cl/jspui/handle/123456789/1437>

Diario Oficial el peruano (2015). *Ley Para Prevenir, Sancionar Y Erradicar La Violencia Contra Las Mujeres Y Los Integrantes Del Grupo Familiar*. Ej. 567008. Lunes 23 de noviembre del 2015. Editora Perú. <https://busquedas.elperuano.pe/normaslegales/ley-para-prevenir-sancionar-y-erradicar-la-violencia-contraley-n-30364-1314999-1/>

- Flores, M. (2008). Resiliencia y proyecto de vida en estudiantes del tercer año de secundaria de la UGEL 03 (Tesis de maestría). Universidad Nacional Mayor de San Marcos, Lima, Perú.
- Forteza, S., Ferretjans, V., Cebrian, S., Font, T., Vicent, J., & Salva, M. (2018). Reflexiones sobre el Apoyo Conductual Positivo.
- Fredrickson, B. (2009). *Positivity*. New York: Crown.
- Frias, M., López, A., & Díaz, S. (2003). Predictores de la conducta antisocial juvenil: un modelo ecológico. SCIELO. <https://www.scielo.br/j/epsic/a/jCfvKjYDrNfynkwCsBwNQfd/?lang=es&format=pdf>
- Garmezy, N., & Rutter, M. (1983). Stress, coping, and development in children. In *Seminar on Stress and Coping in Children, 1979, Ctr for Advanced Study in the Behavioral Sciences, Stanford, CA, US*. Johns Hopkins University Press.
- González, M. (2020). *Autoestima y satisfacción vital en madres solteras del AA. HH. Los ruiseñores de Campoy, San Juan de Lurigancho, Lima, 2020* [Tesis para optar Grado Licenciado en psicología]. Universidad Católica los Ángeles de Chimbote. Lima, Perú. <http://repositorio.uladech.edu.pe/handle/20.500.13032/18905>
- González, Z., & Llamozas, B. (2018). Concepto de resiliencia: desde la diferenciación de otros constructos, escuelas y enfoques. *Orbis: revista de Ciencias Humanas*, 13(39), 30-43.
- Goñi, M. Martínez, N. & Zarzoya, A. (2008). Apoyo conductual positivo. Algunas herramientas para afrontar las conductas difíciles. *Revista española sobre discapacidad intelectual*, 39(1), 97. [https://www.plenainclusion.org/wp-content/uploads/2021/03/apoyo\\_conductual\\_positivo.pdf](https://www.plenainclusion.org/wp-content/uploads/2021/03/apoyo_conductual_positivo.pdf)

- González, M. (2009) *Psicometría. Programa académico de Licenciatura en Psicología* – Universidad Autónoma de Nuevo León – México.
- Hazan, G. (1987),". *Romantic LOVE COncceptuauzed as an Attachment Process.*" *journal Ofpefsong'(y al] d SOGd PSycj) O/Ogy*, 52(3), 511-524.
- Hermitaño, I. (2017). *Violencia Familiar como causal de divorcio en el distrito judicial de Huánuco.* [Tesis de grado] Universidad de Huanuco.  
<http://200.37.135.58/handle/123456789/621>
- Hernández, R., Fernández, C. y Baptista, P (2014). *Metodología de la investigación*, México. Ed. Mc Graw Hill.
- Holling, C. (1973). Resilience and stability of ecological systems. *Annual review of ecology and systematics*, 4(1), 1-23 <https://www.jstor.org/stable/2096802>
- Instituto Nacional De Estadística E Informática (2019). PERU, Natalidad, Mortalidad Y Nupcialidad  
[https://www.inei.gob.pe/media/MenuRecursivo/publicaciones\\_digitaes/Est/Lib1698/libro.pdf](https://www.inei.gob.pe/media/MenuRecursivo/publicaciones_digitaes/Est/Lib1698/libro.pdf)
- Jadue, G., Galindo, A., & Navarro, L. (2005). Factores protectores y factores de riesgo para el desarrollo de la resiliencia encontrados en una comunidad educativa en riesgo social. *Estudios pedagógicos (Valdivia)*, 31(2), 43-55.  
<https://www.redalyc.org/pdf/1735/173519073003.pdf>
- Jaramillo, D., Ospina, D.,Cabarcas, G. & Humphreys, J. (2005). Resiliencia, Espiritualidad, Aflicción y Tácticas de Resolución de Conflictos en Mujeres Maltratadas. *Revista de Salud pública.* [online].  
[http://www.scielo.org.co/scielo.php?script=sci\\_arttext&pid=S0124-00642005000300004&lng=es&nrm=iso&tlng=es](http://www.scielo.org.co/scielo.php?script=sci_arttext&pid=S0124-00642005000300004&lng=es&nrm=iso&tlng=es)

- Infante, F. (2005). *La Resiliencia como proceso: una revisión de la literatura reciente. Resiliencia descubriendo las propias fortalezas*. Buenos Aires: Paidós.
- Kotliarenco, M., Cáceres, I., & Fontecilla, M. (1997). *Estado de arte en resiliencia*. Organización Panamericana de la salud. <http://www.ugr.es/~javera/pdf/2-3-resiliencia%20libro.pdf>
- Latorre, I., Martínez, M., & Torres, S. (2006). *Factores protectores resilientes en personas en situación de desplazamiento forzado del barrio Luis R. Calvo de la ciudad de Santa Marta, en edades entre 20 y 40 años* (Bachelor's thesis, Universidad del Magdalena). <https://repositorio.unimagdalena.edu.co/items/07cade9e-d414-48ab-b619-68b09fd221ef>
- Larraín, A. (2018). Análisis de la función de la DEMUNA en relación al principio de protección especial de la niñez y adolescencia en situación de abandono, región Lambayeque periodo 2016.
- López, Á. (2020). *Adaptación al divorcio y su relación con el perdón y la percepción del apoyo recibido de la ex pareja en progenitores divorciados españoles* [Tesis para optar el Máster Universitario en Psicología General Sanitaria]. Universidad Pontificia Comillas. Madrid, España. <https://repositorio.comillas.edu/xmlui/handle/11531/54913>
- Martínez, A. y Aspiazu, C. (2018) *Análisis de los síntomas clínicos psicológicos que presentan las parejas en proceso de divorcio que acuden al Centro de Servicios Especializados de Protección Especial, MIES, de la ciudad de Ambato* [Tesis de grado] Pontificie Universidad Católica del Ecuador. <https://repositorio.pucesa.edu.ec/handle/123456789/2422>

- Mesurado, M. (2017). *Psicología positiva*.
- Melillo, A. y Suarez, E.N. (2005). *Resiliencia: deconstruyendo las propias fortalezas*. Buenos Aires: Paidós. Universidad de Azuay- Ecuador.  
<https://dspace.uazuay.edu.ec/bitstream/datos/1570/1/05172.pdf>
- Meza, L (2019). *Niveles de resiliencia en mujeres atendidas en los centros de emergencia mujer de las provincias de Huancayo y Satipo* [Tesis para optar Grado Licenciado en psicología]. Universidad Continental. Huancayo, Perú.  
[https://repositorio.continental.edu.pe/bitstream/20.500.12394/5469/1/IV\\_FHU\\_501\\_TE\\_Meza\\_Sucno\\_2019.pdf](https://repositorio.continental.edu.pe/bitstream/20.500.12394/5469/1/IV_FHU_501_TE_Meza_Sucno_2019.pdf)
- Moraga, S. (2020). Desde la felicidad al bienestar: Una mirada desde la psicología positiva. *Revista Reflexión e Investigación Educativa*, 3(1), 137-148.
- Organización para la Cooperación y el Desarrollo Económico (OCDE 2017), *Reporte: Hasta Que El Juez Nos Separe. Ocho estadísticas sobre el divorcio que le sorprenderán* <https://elordenmundial.com/mapas/tasa-divorcios-ocde/>
- Ortega, Y. (2020). *La inaplicación del principio de oportunidad en el delito contra la vida, el cuerpo, y la salud, en la modalidad de agresiones en contra las mujeres e integrantes del grupo familiar maltrato psicológico en la quinta fiscalía provincial penal corporativa de Huánuco 2018* [Tesis para optar Grado Título Profesional Derecho y Ciencias Políticas]. Universidad de Huánuco. Huánuco, Perú.  
<http://repositorio.udh.edu.pe/handle/123456789/2424;jsessionid=0C93C7B069686E81171F35D52F033A99>
- Osorno, I. (2015). Intervención conductual en niños con autismo a través del apoyo conductual positivo. <https://uvadoc.uva.es/handle/10324/14799>

- Puig, G y Rubio, J.L. (2012) *Manual de resiliencia aplicada*. Barcelona: Editorial. Gedisa S.A. 287 <https://recyt.fecyt.es/index.php/profesorado/article/view/42100>
- Pacheco, K., Bou, F., & Serrano, I. (2006). Familia Reconstituida El Significado de "Familia" en la Familia Reconstituida. *Psicología Iberoamericana*, 14(2), 16-27. <https://www.redalyc.org/pdf/1339/133920321003.pdf>
- Palomeque, S. (2019). *La construcción social, el paso de individuo a sujeto a partir del análisis de la teoría ecológica de bronfenbrenner a seis personas en la etapa de la adultez temprana*. Bogota: Fundacion Universitaria lo Libertadores
- Redondo, P. (2015). Apoyo conductual positivo: estudio de un caso. <https://repository.libertadores.edu.co/handle/11371/1818>
- Rivera, K., & Zegarra, A. (2019). La regularización de la familia reconstituida en Código Civil Peruano-Libro de familia y su protección. *SUNEDU*. <https://repositorio.autonoma.edu.pe/handle/20.500.13067/874>
- Rutter, M., & Rutter, M. (1993). *Developing minds: Challenge and continuity across the life span*. Basic books.
- Pacheco, K., Bou, F., & Serrano, I. (2006). Familia Reconstituida El Significado de "Familia" en la Familia Reconstituida. *Psicología Iberoamericana*, 14(2), 16-27. <https://www.redalyc.org/pdf/1339/133920321003.pdf>
- Paz, A. (2019). Terapia de pareja: alcances actuales sobre la alianza terapéutica. *Teoría y Práctica: Revista Peruana de Psicología CPsP-CDR-I*, 1(1), 19-26.
- Ponce, J. y Challco, D (2021) *Violencia Familiar Y Resiliencia En Madres De La Comunidad Campesina De Quiquijana-Cusco, 2020-2021*[Tesis de pregrado]. Universidad Autónoma de Ica. <http://repositorio.autonomadeica.edu.pe/bitstream/autonomadeica/905/1/Dania%20Challco%20Mayhuire.pdf>

Sánchez, C. (2008). La familia: concepto, cambios y nuevos modelos. *Revista la Revue du REDIF*, 2(1), 15.

[https://d1wqtxts1xzle7.cloudfront.net/39803003/PAPER\\_FAMILIA\\_EXTENS\\_A\\_Y\\_MAS-with-cover-page-v2.pdf?Expires=1656743337&Signature=Iyd1jTk1vPaluyl~MbEAtG2BaMm3aoBa9MQE7Wn9nnUfWRWLVjukccIKdCZqw8OKzpi11RyUDSXSTa4s3TVqnU39tY5NbHx4b4zwpXKoAD1iQX6~0NQiBxkZh5UkKKmyHihV5yMq6NczPHz8TBhDyw6q0c8tbJFgi5ibFDot8MoJDBPXJ9KwbPcp6-zFy2kKI7bjlFMqM3pNBciESFcDT4ZzSH4oUft~vKefjuDMH6QFKfzg~NF85siKbRhZ-2Q~ZjiLrowVb-Hgin0zP5ltee1GWbt-BJ4-YLxzXMk2le7kU8krEoAh0ll42d8BxfNfuPmmUuxOK~rrzNEjg3V1lg\\_&Key-Pair-Id=APKAJLOHF5GGSLRBV4ZA](https://d1wqtxts1xzle7.cloudfront.net/39803003/PAPER_FAMILIA_EXTENS_A_Y_MAS-with-cover-page-v2.pdf?Expires=1656743337&Signature=Iyd1jTk1vPaluyl~MbEAtG2BaMm3aoBa9MQE7Wn9nnUfWRWLVjukccIKdCZqw8OKzpi11RyUDSXSTa4s3TVqnU39tY5NbHx4b4zwpXKoAD1iQX6~0NQiBxkZh5UkKKmyHihV5yMq6NczPHz8TBhDyw6q0c8tbJFgi5ibFDot8MoJDBPXJ9KwbPcp6-zFy2kKI7bjlFMqM3pNBciESFcDT4ZzSH4oUft~vKefjuDMH6QFKfzg~NF85siKbRhZ-2Q~ZjiLrowVb-Hgin0zP5ltee1GWbt-BJ4-YLxzXMk2le7kU8krEoAh0ll42d8BxfNfuPmmUuxOK~rrzNEjg3V1lg_&Key-Pair-Id=APKAJLOHF5GGSLRBV4ZA)

Savchak, V. (2020). Happy Marketing La psicología positiva en las marcas y su efecto en el consumidor.

Seligman, M., & Csikszentmihalyi, M. (2000). Positive psychology: An introduction. *American Psychologist*, p.5-14.

Suarez F, Beatriz. (2015) *Propiedades psicométricas del cuestionario de adaptación al divorcio-separación en padres separados o divorciados pertenecientes a una institución educativa de Piura*. [Tesis de Grado] Universidad Cesar Vallejo.  
<https://www.clubensayos.com/Psicolog%C3%ADa/Propiedades-psicom%C3%A9tricas-del-cuestionario-de-adaptaci%C3%B3n/4596105.html>

Tay, K., Guzmán, M., & Yárnoz, S. (2020). Evaluación de la Adaptación al Divorcio-Separación: Propiedades Psicométricas del CAD-S en el Contexto Chileno. *Psyche (Santiago)*, 29(2), 1-10.



[https://www.scielo.cl/scielo.php?pid=S071822282020000200114&script=sci\\_artrtext](https://www.scielo.cl/scielo.php?pid=S071822282020000200114&script=sci_artrtext)

Testor, C., Pujol, M., Vidal, C., & Alegret, I. (2009). El divorcio: una aproximación psicológica. *Universidad Ramon Llull*, 2, 39-46.  
[https://www.academia.edu/17052010/El\\_divorcio\\_una\\_aproximaci%C3%B3n\\_psicol%C3%B3gica](https://www.academia.edu/17052010/El_divorcio_una_aproximaci%C3%B3n_psicol%C3%B3gica)

Tortosa, J. (2017). *Influencia del divorcio de los padres en las habilidades sociales y la resiliencia de sus hijos e hijas* [Tesis para optar Grado en Maestro o Maestra de Educación Primaria]. Universitat Jaume Villareael, España.  
[http://repositori.uji.es/xmlui/bitstream/handle/10234/169251/TFG\\_2017\\_TortosaCarrillo\\_%20Julia.pdf;jsessionid=FFC82217A9F87466CCFD9E2AD936816C?sequence=1](http://repositori.uji.es/xmlui/bitstream/handle/10234/169251/TFG_2017_TortosaCarrillo_%20Julia.pdf;jsessionid=FFC82217A9F87466CCFD9E2AD936816C?sequence=1)

Tarragona, M. (2013). Psicología positiva y terapias constructivas: una propuesta integradora. *Terapia psicológica*, 31(1), 115-125.  
<https://www.redalyc.org/pdf/785/78525710011.pdf>

Triana, B., & Plasencia, S. (2020). La construcción sociocognitiva del modelo de familia reconstituida: algunos retos a considerar. *La construcción sociocognitiva del modelo de familia reconstituida: algunos retos a considerar*, 60-72.

Villalba, C. (2004). *El concepto de resiliencia individual y familiar: Aplicaciones en la intervención social*. *Intervención Psicosocial*,  
<http://www.redalyc.org/pdf/1798/179818049003.pdf>.

Wolin, S. y Wolin, S. (1993), *What is a Strength?. Reclaiming Children and Youth*; **Bloomington**\_\_\_\_\_,\_\_\_\_\_ (Spring 2003):

<https://www.proquest.com/openview/c2db5d85f548b666a39a927b2a1fdee2/1?pq-origsite=gscholar&cbl=33810>

Yárnoz Yaben, S y Comino González, P. (2010). El CAD-S, un Instrumento para la Evaluación de la Adaptación al Divorcio – Separación. *Psicothema*

Zalapa Lúa, E. E., & García Martínez, Y. E. (2012). Resiliencia en mujeres morelianas separadas por violencia conyugal. *Revista De Psicología (Trujillo)*, 14(2), <http://revistas.ucv.edu.pe/index.php/revpsi/article/view/447>

## **ANEXOS**

**ANEXO 1**

MATRIZ DE CONSISTENCIA

<b>PROBLEMA</b>	<b>OBJETIVOS</b>	<b>HIPÓTESIS</b>	<b>VARIABLES</b>	<b>DIMENSIONES</b>	<b>METODOLOGÍA</b>	<b>INDICADORES</b>	<b>INSTRUMENTOS</b>
<p><b>PROBLEMA DE INVESTIGACION.</b></p> <p>¿Existe relación entre la resiliencia y la adaptación a la separación conyugal en las usuarias del servicio de DEMUNA de la municipalidad provincial de Yarowilca 2021?</p>	<p><b>OBJETIVO GENERAL</b></p> <p>Conocer la relación entre la resiliencia y la adaptación a la separación conyugal en las usuarias del servicio de DEMUNA de la municipalidad provincial de Yarowilca 2021</p>	<p><b>HIPOTESIS GENERAL DE INVESTIGACION</b></p> <p>H(G): Existe correlación positiva entre la resiliencia y la adaptación a la separación conyugal en las usuarias del servicio de DEMUNA de la municipalidad provincial de Yarowilca 2021</p>	<p><b>VARIABLE 1. RESILIENCIA</b></p>	<p>a) Aceptación Personal y de su vida</p> <p>b) Competencia personal</p>	<p><b>TIPO Y NIVEL DE ESTUDIO</b></p> <p>Tipo cuantitativo “El enfoque cuantitativo (que representa, como dijimos, un conjunto de procesos) es secuencial y probatorio. (Hernández, R., Fernández, C. y Baptista, P (2014).</p>	<p>Resultados de la aplicación de la escala de resiliencia Escala de Resiliencia (ER) Autores: Gail M. Wagnild &amp; Heather M. Young</p>	<p>Escala de Resiliencia (ER) Autores: Gail M. Wagnild &amp; Heather M. Young</p>
<p><b>PROBLEMAS ESPECIFICOS</b></p> <p>a) ¿Cómo se relaciona la resiliencia y las dificultades psicológicas en las usuarias del servicio de DEMUNA de la</p>	<p><b>OBJETIVOS ESPECIFICOS:</b></p> <p>a) Determinar la relación entre la resiliencia y las dificultades psicológicas en las usuarias del servicio de</p>	<p><b>HIPOTESIS ESPECÍFICAS DE INVESTIGACION</b></p> <p><b>H(1)</b></p> <p>Existe correlación positiva entre la resiliencia y las dificultades</p>			<p>Nivel del Estudio</p> <p>Correlacional</p> <p>“Este tipo de estudios tiene como finalidad conocer la relación o grado de asociación que</p>		

<p>municipalidad provincial de Yarowilca 2021?</p> <p>b) ¿Cómo se relaciona la resiliencia y los conflictos con la ex en las usuarias del servicio de DEMUNA de la municipalidad provincial de Yarowilca 2021?</p> <p>c) ¿Cómo se relaciona la resiliencia y en las consecuencias negativas para los hijos en las usuarias del servicio de DEMUNA de la municipalidad provincial de Yarowilca 2021?</p> <p>d) ¿Cómo se relaciona la resiliencia y la coparentalidad en</p>	<p>DEMUNA de la municipalidad provincial de Yarowilca 2021</p> <p>b) Determinar la relación entre resiliencia y los conflictos con la ex en las usuarias del servicio de DEMUNA de la municipalidad provincial de Yarowilca 2021</p> <p>c) Determinar la relación entre resiliencia y en las consecuencias negativas para los hijos en las usuarias del servicio de DEMUNA de la municipalidad provincial de Yarowilca 2021</p> <p>d) Determinar la relación entre resiliencia y la coparentalidad en las usuarias</p>	<p>psicológicas en las usuarias del servicio de DEMUNA de la municipalidad provincial de Yarowilca 2021</p> <p><b>H(2)</b> Existe correlación positiva entre resiliencia y los conflictos con la ex en las usuarias del servicio de DEMUNA de la municipalidad provincial de Yarowilca 2021</p> <p><b>H(3)</b> Existe correlación positiva entre resiliencia y en las consecuencias negativas para los hijos en las usuarias del servicio de DEMUNA de la municipalidad</p>	<p>VARIABLE 2. Adaptación a la separación.</p>	<p>Dificultades psicológicas</p> <p>Conflicto con la ex pareja</p> <p>Consecuencias negativas de la separación en los hijos</p> <p>Coparentalidad</p>	<p>exista entre dos o más conceptos, categorías o variables en una muestra o contexto en particular...” (Hernández, R., Fernández, C. y Baptista, P., 2014).</p> <p>DISEÑO DE INVESTIGACION Diseño correlacional. “Estos diseños describen relaciones entre dos o más categorías, conceptos o variables en un momento determinado. A</p> 	<p>Resultados de la aplicación del CAD-S Cuestionario de Adaptación al Divorcio-Separación MANUAL Sagrario Yárnoz Yaben Priscila Comino González</p>	<p>CAD-S Cuestionario de Adaptación al Divorcio-Separación</p>
--	--	---	--	---	--	--	--

<p>las usuarias del servicio de DEMUNA de la municipalidad provincial de Yarowilca 2021?</p>	<p>del servicio de DEMUNA de la municipalidad provincial de Yarowilca 2021</p>	<p>provincial de Yarowilca 2021 <b>H(4)</b> Existe correlación positiva entre resiliencia y la coparentalidad en las usuarias del servicio de DEMUNA de la municipalidad provincial de Yarowilca 2021</p>			<p>veces, únicamente en términos correlacionales, otras en función de la relación...”. (Hernández, R., Fernández, C. y Baptista, P., 2014).</p>		
--	--	---	--	--	---	--	--

ANEXO 2CONSENTIMIENTO INFORMADO

**Título de la investigación:** "La Resiliencia y su relación con los niveles de adaptación a la separación, en usuarias de la DEMUNA de la municipalidad provincial de Yarowilca - Huánuco 2021".

Estimada Señor/a:

Nercia Huanan Huato

Usted es invitada a participar en la presente investigación dirigido por profesionales de Psicología,

**Propósito:**

Conocer la relación entre la resiliencia y la adaptación a la separación conyugal en las usuarias del servicio de DEMUNA de la municipalidad provincial de Yarowilca 2021.

**Motivo selección:**

Usted cumple con los requisitos para formar parte de la prueba, como son tener un caso abierto en la DEMUNA, ha experimentado una situación de separación y es mayor de edad.

**Forma de participación:**

Su participación es voluntaria, consistirá en responder las preguntas a 2 pruebas psicológicas que la psicóloga se encargada de analizarla posteriormente, solo con estos procedimientos será posible que se logre la investigación.

**Voluntad:**

Su participación en esta investigación no involucra ningún daño o peligro para su salud física o mental y es voluntaria. Usted puede omitir su participación total o parcialmente en cualquier momento, sin que deba dar razones para ello ni recibir ningún tipo de sanción. Su participación en este estudio no contempla ningún tipo de compensación o beneficio.

**Confidencialidad:**

Cabe mencionar que la información obtenida en la investigación será confidencial y anónima, y sólo se hará uso en los trabajos propios de este estudio. Una vez culminada la investigación usted podrá conocer los resultados del mismo para lo cual se realizarán presentaciones de los hallazgos.

Para ello solicito pueda firmar su autorización en este documento.

Agradezco desde ya su colaboración, y le saludamos cordialmente.

  
 \_\_\_\_\_  
 -Nombres y Apellidos:  
 DNI: 46.89 2302  
 49

**CONSENTIMIENTO INFORMADO**

**Título de la investigación:** "La Resiliencia y su relación con los niveles de adaptación a la separación, en usuarias de la DEMUNA de la municipalidad provincial de Yarowilca - Huánuco 2021".

Estimada Señor/a:

Cabrera Alvino Solica

Usted es invitada a participar en la presente investigación dirigido por profesionales de Psicología.

**Propósito:**

Conocer la relación entre la resiliencia y la adaptación a la separación conyugal en las usuarias del servicio de DEMUNA de la municipalidad provincial de Yarowilca 2021.

**Motivo selección:**

Usted cumple con los requisitos para formar parte de la prueba, como son tener un caso abierto en la DEMUNA, ha experimentado una situación de separación y es mayor de edad.

**Forma de participación:**

Su participación es voluntaria, consistirá en responder las preguntas a 2 pruebas psicológicas que la psicóloga se encargada de analizarla posteriormente, solo con estos procedimientos será posible que se logre la investigación.

**Voluntad:**

Su participación en esta investigación no involucra ningún daño o peligro para su salud física o mental y es voluntaria. Usted puede omitir su participación total o parcialmente en cualquier momento, sin que deba dar razones para ello ni recibir ningún tipo de sanción. Su participación en este estudio no contempla ningún tipo de compensación o beneficio.

**Confidencialidad:**

Cabe mencionar que la información obtenida en la investigación será **confidencial y anónima**, y sólo se hará uso en los trabajos propios de este estudio. Una vez culminada la investigación usted podrá conocer los resultados del mismo para lo cual se realizarán presentaciones de los hallazgos.

Para ello solicito pueda firmar su autorización en este documento.

Agradezco desde ya su colaboración, y le saludamos cordialmente.

Alvino S.  
 Nombres y Apellidos: Cabrera Alvino Solica  
 DNI: 7408265



**CONSENTIMIENTO INFORMADO**

**Título de la investigación:** "La Resiliencia y su relación con los niveles de adaptación a la separación, en usuarias de la DEMUNA de la municipalidad provincial de Yarowilca - Huánuco 2021".

Estimada Señora: JUAN DE DIOS FLOR MAGANA  
 Usted es invitada a participar en la presente investigación dirigido por profesionales de Psicología.

**Propósito:**  
 Conocer la relación entre la resiliencia y la adaptación a la separación conyugal en las usuarias del servicio de DEMUNA de la municipalidad provincial de Yarowilca 2021.

**Motivo selección:**  
 Usted cumple con los requisitos para formar parte de la prueba, como son tener un caso abierto en la DEMUNA, ha experimentado una situación de separación y es mayor de edad.

**Forma de participación:**  
 Su participación es voluntaria, consistirá en responder las preguntas a 2 pruebas psicológicas que la psicóloga se encargada de analizarla posteriormente, solo con estos procedimientos será posible que se logre la investigación.

**Voluntad:**  
 Su participación en esta investigación no involucra ningún daño o peligro para su salud física o mental y es voluntaria. Usted puede omitir su participación total o parcialmente en cualquier momento, sin que deba dar razones para ello ni recibir ningún tipo de sanción. Su participación en este estudio no contempla ningún tipo de compensación o beneficio.

**Confidencialidad:**  
 Cabe mencionar que la información obtenida en la investigación será **confidencial y anónima**, y sólo se hará uso en los trabajos propios de este estudio. Una vez culminada la investigación usted podrá conocer los resultados del mismo para lo cual se realizarán presentaciones de los hallazgos.

Para ello solicito pueda firmar su autorización en este documento.

Agradezco desde ya su colaboración, y le saludamos cordialmente.

Flor Magana  
 Nombres y Apellidos:  
 DNI: 43308659



## ANEXO 3 INSTRUMENTOS

## CAD-S

### Cuestionario de Adaptación al Divorcio-Separación

Nombre y Apellidos .....

Edad ..... Sexo.....

Las preguntas que figuran a continuación se refieren al **divorcio** y a la **separación**, y a cómo estos afectan a los padres y madres, custodios y no custodios, y también a los hijos e hijas. Lea detenidamente cada pregunta, y responda **con absoluta sinceridad**. No hay respuestas buenas o malas, todas son válidas, lo importante es ser veraz y no dejar ninguna pregunta en blanco.

Conteste por favor a las preguntas que le presentamos, utilizando la siguiente escala:

1	2	3	4	5
Totalmente en desacuerdo	En desacuerdo	Ni desacuerdo ni de acuerdo	De acuerdo	Totalmente de acuerdo

**¡Muchas gracias por su colaboración!**

**CAD-S****Hoja de Respuestas**

1. Desde el divorcio mi ex esposa-o y yo nos hemos peleado o criticado mutuamente cuando los niños estaban alrededor	1	2	3	4	5
2. Desde el divorcio mis hijos han tenido problemas en la escuela (notas más bajas, problemas de conducta, o se niegan a ir a la escuela)	1	2	3	4	5
3. Pienso que a veces los niños creen que nos hemos divorciado por su culpa	1	2	3	4	5
4. Desde el divorcio mi exesposa-a y yo nos hemos gritado el uno al otro	1	2	3	4	5
5. Desde el divorcio mi exesposa-o y yo hemos discutido sobre cómo educar a los niños	1	2	3	4	5
6. A veces me pregunto qué estará haciendo mi ex -pareja en este momento	1	2	3	4	5
7. Estoy enfadada-o hacia mi ex pareja	1	2	3	4	5
8. Desde el divorcio me siento deprimido-a con frecuencia (insomnio, llanto, dificultades de levantarme por la mañana)	1	2	3	4	5
9. Paso mucho tiempo pensando sobre mi ex pareja	1	2	3	4	5
10. Desde el divorcio no puedo mantener económicamente a mis hijos como lo hacía antes	1	2	3	4	5
11. Cuando yo he necesitado hacer un cambio en los acuerdos de visita, mi ex pareja ha cedido para que pudiera adaptarme mejor	1	2	3	4	5
12. A veces me cuesta creer que estemos separados	1	2	3	4	5
13. Nuestra situación financiera después del divorcio nos ha obligado a cambiar de casa	1	2	3	4	5
14. Desde el divorcio mi exesposa-a ha cumplido con su parte en cuanto a la crianza y el mantenimiento económico de los niños	1	2	3	4	5
15. Desde la separación, mi ex pareja y yo estamos de acuerdo sobre la mayoría de las decisiones domésticas	1	2	3	4	5
16. Mi ex pareja es una ayuda para mí en la crianza de nuestros hijos	1	2	3	4	5
17. Creo que nunca voy a superar la separación	1	2	3	4	5
18. Pienso que, en general, el divorcio ha causado un montón de problemas emocionales a mi hijo /a	1	2	3	4	5
19. Cuando necesito ayuda con respecto a mis hijos, se la pido a su padre / madre	1	2	3	4	5
20. En general, me gustaría que mis hijos pudieran ver más a su padre / madre	1	2	3	4	5

*¡Recuerda!*

1. Totalmente en desacuerdo
2. En desacuerdo
3. Ni en desacuerdo ni de acuerdo
4. Bastante de acuerdo
5. De acuerdo

## ESCALA DE RESILIENCIA

De los 25 ítems presentados, indique el grado de desacuerdo o acuerdo dentro de la escala del 1 al 7 (1: mayor desacuerdo – 7: mayor acuerdo). Cuando concluya sume el puntaje obtenido.

### APENDICE A

#### PROTOCOLO DEL INSTRUMENTO\*

#### No. ITEMS

#### Estar en desacuerdo    Estar de acuerdo

1	Cuando planeo algo lo llevo a cabo	1	2	3	4	5	6	7
2	Por lo general consigo lo que deseo por uno u otro modo	1	2	3	4	5	6	7
3	Me siento capaz de mí mismo(a) más que nadie	1	2	3	4	5	6	7
4	Para mí, es importante mantenerme interesado(a) en las cosas	1	2	3	4	5	6	7
5	En caso que sea necesario, puedo estar solo(a)	1	2	3	4	5	6	7
6	Me siento orgulloso(a) de haber conseguido algunas cosas en mi vida	1	2	3	4	5	6	7
7	Tomo las cosas sin mucha importancia	1	2	3	4	5	6	7
8	Soy amigo(a) de mí mismo(a)	1	2	3	4	5	6	7
9	Me siento capaz de llevar varias cosas a la vez	1	2	3	4	5	6	7
10	Soy decidido(a)	1	2	3	4	5	6	7
11	Rara vez me pregunto de que se trata algo	1	2	3	4	5	6	7
12	Tomo las cosas día por día	1	2	3	4	5	6	7

13	Puedo sobrellevar tiempos difíciles, por que ya he experimentado dificultad	1	2	3	4	5	6	7
14	Tengo auto disciplina	1	2	3	4	5	6	7
15	Me mantengo interesado(a) en las cosas	1	2	3	4	5	6	7
16	Por lo general encuentro de qué reírme	1	2	3	4	5	6	7
17	Puedo sobrellevar el mal tiempo por mi autoestima	1	2	3	4	5	6	7
18	Las personas pueden confiar en mí en una emergencia	1	2	3	4	5	6	7
19	Puedo ver una situación desde diferentes puntos de vista	1	2	3	4	5	6	7
20	Algunas veces me obligo a hacer cosas aunque no lo deseo	1	2	3	4	5	6	7
21	Mi vida tiene un sentido	1	2	3	4	5	6	7
22	No me lamento de cosas por las que no puedo hacer nada	1	2	3	4	5	6	7
23	Puedo salir airoso(a) de situaciones difíciles	1	2	3	4	5	6	7
24	Tengo la energía suficiente para llevar a cabo lo que tengo que hacer	1	2	3	4	5	6	7
25	Acepto el que existan personas a las que no les agrado	1	2	3	4	5	6	7

\* Con ítems modificados lingüísticamente por Del Aguila (2003) para la muestra Peruana.

Apa 7 edicion



**UNIVERSIDAD NACIONAL HERMILIO VALDIZAN -HUANUCO  
FACULTAD DE PSICOLOGÍA  
DECANATO**



**ACTA DE SUSTENTACION DE TESIS PARA OPTAR EL TITULO DE  
LICENCIADO EN PSICOLOGÍA**

A los...28...días del mes de Octubre...del 2022, siendo las 1.5.00 p.m., se reunieron en forma virtual, los Miembros integrantes del Jurado Examinador de la Tesis, titulada: **“RESILIENCIA Y NIVELES DE ADAPTACIÓN AL DIVORCIO - SEPARACIÓN CONYUGAL EN USUARIAS DE LA DEMUNA DE LA MUNICIPALIDAD PROVINCIAL DE YAROWILCA – HUANUCO 2021”**, de los Bachilleres en Psicología LIBNI ELISA AVENDAÑO ESPINOZA y GERMAN ESPINOZA DIAZ, con Asesor de Tesis, Mg. Crisanto Mallqui Cruz, procedieron a dar inicio al acto de sustentación de tesis para el otorgamiento del título de Licenciado en Psicología, siendo los Miembros del Jurado los siguientes:

- . Dr. ENRIQUE SUERO ROJAS                      PRESIDENTE
- . Mg. CECILIA MARTINEZ MORALES        SECRETARIO
- . Mg. ENRIQUE CHAVEZ MATOS            VOCAL

Finalizada la sustentación de la tesis, se procedió a deliberar y verificar la calificación, habiendo obtenido las notas y el resultado siguiente:

GRADUANDOS	1° Miembro	2° Miembro	3° Miembro	Prom. Final
AVENDAÑO ESPINOZA, LIBNI ELISA	17	17	17	17
ESPINOZA DIAZ, GERMAN	17	17	17	17

**OBSERVACIONES:**

Se da por concluido, el Acto de Sustentación de la Tesis a horas 16.45 p.m., en fe de lo cual firmamos.

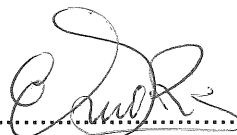
.....  
  
 PRESIDENTE

.....  
  
 SECRETARIO

.....  
  
 VOCAL



NIVERSIDAD NACIONAL "HERMILIO VALDIZAN" HUÁNUCO  
FACULTAD DE PSICOLOGÍA  
CARRERA PROFESIONAL DE PSICOLOGIA  
UNIDAD DE INVESTIGACIÓN

## CONSTANCIA DE CONFORMIDAD Y CONTROL ANTIPLAGIO

Que en atención a lo solicitado y el informe de Conformidad y Control Antiplagio realizado, se hace Constar que:

La investigación titulada: "RESILIENCIA Y NIVELES DE ADAPTACION AL DIVORCIO - SEPARACION CONYUGAL EN USUARIAS DE LA DEMUNA DE LA MUNICIPALIDAD PROVINCIAL DE YAROWILCA - HUANUCO 2021"; de los Bachilleres: **Avendaño Espinoza Libni Elisa y Espinoza Díaz German**, presenta un índice de similitud de 5% según lo verificado en el reporte del análisis del Software Turnitin. Por lo que se concluye que las coincidencias no exceden el máximo de porcentaje permitido por el programa anti plagio establecido en el Reglamento Específico de Grados y Títulos vigente de la Facultad de Psicología.

Se expide la presente CONSTANCIA a solicitud del recurrente para los fines pertinentes

Huánuco, 06 de octubre de 2022

---

**Mg. Crisanto Mallqui Cruz**  
**Director (e) Unidad de investigación**  
**Facultad de psicología**





### CONSTANCIA DE ORIGINALIDAD DEL TEMA

Que en atención a lo solicitado y el informe de Conformidad y Originalidad del tema de investigación de parte del señor Asesor, se hace Constar que:

La investigación titulada: "RESILIENCIA Y NIVELES DE ADAPTACION AL DIVORCIO - SEPARACION CONYUGAL EN USUARIAS DE LA DEMUNA DE LA MUNICIPALIDAD PROVINCIAL DE YAROWILCA - HUANUCO 2021"; de los Bachilleres: Avendaño Espinoza Libni Elisa y Espinoza Díaz German"; se puede afirmar que presenta **ORIGINALIDAD** respecto al tema de investigación.

Se expide la presente CONSTANCIA a solicitud del interesado para los fines pertinentes.

Huánuco, 06 de octubre de 2022

---

**Mg. Crisanto Mallqui Cruz**  
**Director (e) Unidad de investigación**  
**Facultad de psicología**

## AUTORIZACIÓN DE PUBLICACIÓN DIGITAL Y DECLARACIÓN JURADA DEL TRABAJO DE INVESTIGACIÓN PARA OPTAR UN GRADO ACADÉMICO O TÍTULO PROFESIONAL

### 1. Autorización de Publicación: (Marque con una "X")

<b>Pregrado</b>	X	<b>Segunda Especialidad</b>		<b>Posgrado:</b>	Maestría		Doctorado	
-----------------	---	-----------------------------	--	------------------	----------	--	-----------	--

Pregrado (tal y como está registrado en SUNEDU)

<b>Facultad</b>	PSICOLOGÍA
<b>Escuela Profesional</b>	PSICOLOGÍA
<b>Carrera Profesional</b>	PSICOLOGÍA
<b>Grado que otorga</b>	-----
<b>Título que otorga</b>	LICENCIADO(A) EN PSICOLOGÍA

Segunda especialidad (tal y como está registrado en SUNEDU)

<b>Facultad</b>	-----
<b>Nombre del programa</b>	-----
<b>Título que Otorga</b>	-----

Posgrado (tal y como está registrado en SUNEDU)

<b>Nombre del Programa de estudio</b>	-----
<b>Grado que otorga</b>	-----

### 2. Datos del Autor(es): (Ingrese todos los datos requeridos completos)

<b>Apellidos y Nombres:</b>	AVENDAÑO ESPINOZA LIBNI ELISA						
<b>Tipo de Documento:</b>	DNI	X	Pasaporte		C.E.		<b>Nro. de Celular:</b> 946759577
<b>Nro. de Documento:</b>	73466217				<b>Correo Electrónico:</b>	libniepsicologia@gmail.com	

<b>Apellidos y Nombres:</b>	ESPINOZA DIAZ GERMAN						
<b>Tipo de Documento:</b>	DNI	x	Pasaporte		C.E.		<b>Nro. de Celular:</b> 934505390
<b>Nro. de Documento:</b>	47982349				<b>Correo Electrónico:</b>	Foxkig_41@hotmail.com	

<b>Apellidos y Nombres:</b>							
<b>Tipo de Documento:</b>	DNI		Pasaporte		C.E.		<b>Nro. de Celular:</b>
<b>Nro. de Documento:</b>					<b>Correo Electrónico:</b>		

### 3. Datos del Asesor: (Ingrese todos los datos requeridos completos según DNI, no es necesario indicar el Grado Académico del Asesor)

<b>¿El Trabajo de Investigación cuenta con un Asesor?:</b> (marque con una "X" en el recuadro del costado, según corresponda)	SI	X	NO	
<b>Apellidos y Nombres:</b>	MALLQUI CRUZ CRISANTO			<b>ORCID ID:</b> <a href="https://orcid.org/0000-0003-3290-2458">https://orcid.org/0000-0003-3290-2458</a>
<b>Tipo de Documento:</b>	DNI	X	Pasaporte	
			C.E.	<b>Nro. de documento:</b> 06660401

### 4. Datos del Jurado calificador: (Ingrese solamente los Apellidos y Nombres completos según DNI, no es necesario indicar el Grado Académico del Jurado)

<b>Presidente:</b>	SUERO ROJAS ENRIQUE
<b>Secretario:</b>	MARTINEZ MORALES CECILIA
<b>Vocal:</b>	CHAVEZ MATOS ENRIQUE
<b>Vocal:</b>	
<b>Vocal:</b>	
<b>Accesitario</b>	CISNEROS MARTINEZ LEO

**5. Declaración Jurada:** (Ingrese todos los **datos** requeridos **completos**)

<b>a) Soy Autor (a) (es) del Trabajo de Investigación Titulado:</b> (Ingrese el título tal y como está registrado en el <b>Acta de Sustentación</b> )
<b>RESILIENCIA Y NIVELES DE ADAPTACION AL DIVORCIO-SEPARACION CONYUGAL EN USUARIAS DE LA DEMUNA DE LA MUNICIPALIDAD PROVINCIAL DE YAROWILCA – HUANUCO 2021.</b>
<b>b) El Trabajo de Investigación fue sustentado para optar el Grado Académico ó Título Profesional de:</b> (tal y como está registrado en <b>SUNEDU</b> )
TITULO PROFESIONAL DE LICENCIADO(A) EN PSICOLOGÍA
<b>c) El Trabajo de investigación no contiene plagio</b> (ninguna frase completa o párrafo del documento corresponde a otro autor sin haber sido citado previamente), ni total ni parcial, para lo cual se han respetado las normas internacionales de citas y referencias.
<b>d) El trabajo de investigación presentado no atenta contra derechos de terceros.</b>
<b>e) El trabajo de investigación no ha sido publicado, ni presentado anteriormente para obtener algún Grado Académico o Título profesional.</b>
<b>f) Los datos presentados en los resultados (tablas, gráficos, textos) no han sido falsificados, ni presentados sin citar la fuente.</b>
<b>g) Los archivos digitales que entrego contienen la versión final del documento sustentado y aprobado por el jurado.</b>
<b>h) Por lo expuesto, mediante la presente asumo frente a la Universidad Nacional Hermilio Valdizan (en adelante LA UNIVERSIDAD), cualquier responsabilidad que pudiera derivarse por la autoría, originalidad y veracidad del contenido del Trabajo de Investigación, así como por los derechos de la obra y/o invención presentada. En consecuencia, me hago responsable frente a LA UNIVERSIDAD y frente a terceros de cualquier daño que pudiera ocasionar a LA UNIVERSIDAD o a terceros, por el incumplimiento de lo declarado o que pudiera encontrar causas en la tesis presentada, asumiendo todas las cargas pecuniarias que pudieran derivarse de ello. Asimismo, por la presente me comprometo a asumir además todas las cargas pecuniarias que pudieran derivarse para LA UNIVERSIDAD en favor de terceros con motivo de acciones, reclamaciones o conflictos derivados del incumplimiento de lo declarado o las que encontraren causa en el contenido del trabajo de investigación. De identificarse fraude, piratería, plagio, falsificación o que el trabajo haya sido publicado anteriormente; asumo las consecuencias y sanciones que de mi acción se deriven, sometiéndome a la normatividad vigente de la Universidad Nacional Hermilio Valdizan.</b>





**6. Datos del Documento Digital a Publicar:** (Ingrese todos los **datos** requeridos **completos**)

<b>Ingrese solo el año en el que sustentó su Trabajo de Investigación:</b> (Verifique la Información en el <b>Acta de Sustentación</b> )				2022
<b>Modalidad de obtención del Grado Académico o Título Profesional:</b> (Marque con <b>X</b> según Ley Universitaria con la que inició sus estudios)	Tesis	<input checked="" type="checkbox"/>	Tesis Formato Artículo	Tesis Formato Patente de Invención
	Trabajo de Investigación	<input type="checkbox"/>	Trabajo de Suficiencia Profesional	Tesis Formato Libro, revisado por Pares Externos
	Trabajo Académico	<input type="checkbox"/>	Otros (especifique modalidad)	<input type="checkbox"/>
<b>Palabras Clave:</b> (solo se requieren 3 palabras)				
<b>Tipo de Acceso:</b> (Marque con <b>X</b> según corresponda)	Acceso Abierto		<input checked="" type="checkbox"/>	Condición Cerrada (*)
	Con Periodo de Embargo (*)			Fecha de Fin de Embargo:
<b>¿El Trabajo de Investigación, fue realizado en el marco de una Agencia Patrocinadora?</b> (ya sea por financiamientos de proyectos, esquema financiero, beca, subvención u otras; marcar con una "X" en el recuadro del costado según corresponda):				SI
<b>Información de la Agencia Patrocinadora:</b>				NO
				<input checked="" type="checkbox"/>

El trabajo de investigación en digital y físico tienen los mismos registros del presente documento como son: Denominación del programa Académico, Denominación del Grado Académico o Título profesional, Nombres y Apellidos del autor, Asesor y Jurado calificador tal y como figura en el Documento de Identidad, Título completo del Trabajo de Investigación y Modalidad de Obtención del Grado Académico o Título Profesional según la Ley Universitaria con la que se inició los estudios.

### 7. Autorización de Publicación Digital:

A través de la presente. Autorizo de manera gratuita a la Universidad Nacional Hermilio Valdizán a publicar la versión electrónica de este Trabajo de Investigación en su Biblioteca Virtual, Portal Web, Repositorio Institucional y Base de Datos académica, por plazo indefinido, consintiendo que con dicha autorización cualquier tercero podrá acceder a dichas páginas de manera gratuita pudiendo revisarla, imprimirla o grabarla siempre y cuando se respete la autoría y sea citada correctamente. Se autoriza cambiar el contenido de forma, más no de fondo, para propósitos de estandarización de formatos, como también establecer los metadatos correspondientes.

Firma: 		
<b>Apellidos y Nombres:</b>	AVENDAÑO ESPINOZA LIBNI ELISA	<b>Huella Digital</b>
<b>DNI:</b>	73466217	
Firma: 		
<b>Apellidos y Nombres:</b>	ESPINOZA DIAZ GERMAN	<b>Huella Digital</b>
<b>DNI:</b>	47982349	
Firma:		
<b>Apellidos y Nombres:</b>		<b>Huella Digital</b>
<b>DNI:</b>		
<b>Fecha:</b>		

### Nota:

- ✓ No modificar los textos preestablecidos, conservar la estructura del documento.
- ✓ Marque con una X en el recuadro que corresponde.
- ✓ Llenar este formato de forma digital, con tipo de letra **calibri**, **tamaño de fuente 09**, manteniendo la alineación del texto que observa en el modelo, sin errores gramaticales (*recuerde las mayúsculas también se tildan si corresponde*).
- ✓ La información que escriba en este formato debe coincidir con la información registrada en los demás archivos y/o formatos que presente, tales como: DNI, Acta de Sustentación, Trabajo de Investigación (PDF) y Declaración Jurada.
- ✓ Cada uno de los datos requeridos en este formato, es de carácter obligatorio según corresponda.